

Statistik der Schweizer Städte
Statistiques des villes suisses

1989

Statistik der Schweizer Städte **Statistiques des villes suisses**

1989



Der 51. Jahrgang der *Statistik der Schweizer Städte* bringt neben viel Bewährtem auch einige Neuerungen. Am auffallendsten sind dabei sicher die am Schluss des Bandes eingefügten Grafiken über die Bevölkerung der Städte und der Agglomerationen, den Ausländerbestand und die Erwerbstätigen. Ihnen beigefügt ist ein kurzer Begleittext. Absicht ist, die Zahlenreihen aus der Abstraktion zu lösen und deren Aussagen deutlicher hervortreten zu lassen. Zusammen mit den in den Tabellen gemeindeweise geordneten Zahlenreihen über Flächennutzung, Bevölkerung, Industrie, Gewerbe und Arbeit, Preise, Verwaltung und Politik bildet die vorliegende Statistik eine nützliche Grundlage für die städtische Entwicklungspolitik und die Stadtforschung.

Deshalb wurde die bewährte Auswahl und Gliederung der Tabellen grundsätzlich beibehalten. Gegenüber früheren Auflagen gekürzt und in eine Tabelle zusammengefasst wurden die Ergebnisse der Eidg. Betriebszählung 1985; Interessenten finden detaillierte Zahlen in früheren Jahrgängen. Andernorts wurden getrennte Tabellen mit Grund- und Promillezahlen zusammengefasst, indem die Grundzahlen nur noch im Total erscheinen; aus den gegliederten Promillewerten lassen sich die zugehörigen Grundzahlen leicht errechnen. Derart umgestaltet wurden die Tabellen zu den Stadtgebieten nach Nutzungsarten und zur Verteilung natürlicher Personen nach Einkommensstufen. Ganz weggefallen ist die Promille-tabelle zu den kommunalen Ausgaben nach Aufgabengebieten.

Die im letztjährigen Vorwort angekündigten Daten zur Strassenrechnung sind nun erschienen. Dafür fehlen leider immer noch die Kopfquoten zur Direkten Bundessteuer aus der Veranlagungsperiode 1985/86. Wir wiederholen daher hier die Angaben zu 1983/84, während für die Verteilung der natürlichen Personen auf die Einkommensstufen die neueren Werte veröffentlicht werden konnten. Aus Datenschutzgründen wurden in Tabelle 11 (Fremdenverkehr) Angaben in jenen Gemeinden unterlassen, wo weniger als drei Beherbergungsbetriebe ansässig sind.

Wie in früheren Ausgaben, enthält auch die vorliegende Daten über alle Verbandsstädte, auch wenn diese gemäss Eidgenössischer Volkszählung 1980 weniger als 10 000 Einwohner aufweisen. Aufgeführt sind hingegen alle Städte mit mehr als 10 000 Einwohnern, ungeachtet ihrer Mitgliedschaft im Städteverband. Dem Verband neu beigetreten ist die Gemeinde Spiez, während die Gemeinden Aigle und Ingenbohl ausgetreten sind. Um die Übersichtlichkeit zu erhöhen, wurden die meisten Fussnoten zu den Tabellen weggelassen. Wichtige Erläuterungen sind nun auf Seite 5 zu finden. Der Tabelle 7 (Beschäftigte in der Gemeindeverwaltung) galt diesmal unsere besondere Aufmerksamkeit, indem bei der Erhebung nochmals auf die Grundlagen aufmerksam gemacht wurde: Die von jeder Gemeinde gemeldeten Zahlen sollen die Voll- und Teilzeitbeschäftigten umfassen, ausgenommen das Personal der kommunalen Betriebe, der Spitäler und Heime sowie die Lehrkräfte. Da diese Ausscheidung aber nicht in allen Gemeinden konsequent erfolgen konnte, sollen Vergleiche nur unter Beachtung dieser Einschränkungen angestellt werden.

Das Statistische Jahrbuch des Schweizerischen Städteverbandes beruht weitgehend auf den Angaben, welche die zuständigen Stellen des Bundes sowie die Städte und Fachverbände zur Verfügung stellen. Allen im Quellennachweis auf Seite 78 genannten Stellen sowie der Statistikkommission des Schweizerischen Städteverbandes und den Verbandsmitgliedern soll für ihre verständnisvolle Unterstützung und ihre Anregungen der beste Dank ausgesprochen werden. Die Bereitwilligkeit der Zürcher Stadtbehörden ermöglichte es dem Statistischen Amt der Stadt Zürich, die technische Redaktion, ergänzende Berechnungen und die Drucklegung unter der Leitung von Herrn Jürg Gutbrod durchzuführen. Für die

Si la présente 51^{ème} édition des *Statistiques des villes suisses* ressemble aux publications précédentes, elle contient toutefois cette année quelques innovations. Une des plus marquantes assurément, apportée par souci de données plus « parlantes », constituent les représentations graphiques accompagnées d'un bref commentaire – figurant en fin de cahier – concernant la population des villes et des agglomérations, l'effectif des étrangers ainsi que les personnes actives. Ainsi, les données des *Statistiques des villes suisses*, classées par commune, concernant l'utilisation du territoire, la population, l'économie, l'administration et la situation politique des collectivités urbaines devraient gagner en clarté et représenter une bonne base utile à la recherche scientifique et à la politique de développement des villes.

Le choix et la présentation des tableaux ont donc été en principe maintenus. Quelques changements sont cependant à signaler. Ainsi, les résultats relatifs au recensement fédéral des entreprises de 1985 sont résumés sous la forme d'un seul tableau; pour une information plus détaillée, nous vous renvoyons aux éditions précédentes. D'autre part, les tableaux concernant le territoire des villes par catégories d'utilisation, l'impôt fédéral direct des personnes physiques par classes de revenu, qui auparavant étaient présentés à la fois en nombres absolus et en pour-mille, ont été chacun refondu en un seul tableau – total en nombres absolus, répartition en pour-mille – qui devrait s'avérer, à notre avis, tout aussi explicite. Enfin, par rapport aux éditions précédentes, le tableau relatif aux dépenses communales, d'après leur affectation, en pour-mille, a été écarté.

Les nouvelles données ayant trait au compte routier sont parues et ce tableau a pu donc être repris comme annoncé. Tel n'est hélas pas le cas en ce qui concerne les quotes-parts par habitant de l'impôt fédéral direct pour la période de taxation 1985/86, si bien que nous sommes contraints de reprendre le tableau publié l'année passée. En revanche, les données relatives à l'impôt fédéral direct des personnes physiques, par classes de revenu, courent sur la période de taxation 1985/86. Signalons par ailleurs que, pour des raisons de protection des données, nous avons renoncé, dans le tableau 11 (mouvement hôtelier) aux indications des communes comptant moins de 3 établissements d'hébergement.

Comme de coutume, la présente édition comprend les données concernant toutes les villes membres de l'Union des villes suisses – même si, d'après le recensement fédéral de la population de 1980, elles comptent moins de 10 000 habitants – ainsi que toutes les villes de plus de 10 000 habitants indépendamment de leur appartenance à l'Union. A noter que la commune de Spiez est nouvellement entrée à l'Union, alors que celles de Aigle et de Ingenbohl n'en font plus partie. Par souci d'une meilleure clarté des tableaux, les observations en bas de page ont été supprimées dans une large mesure (des notes explicatives sont reportées à la page 5). Relevons enfin que le tableau 7 (personnes occupées dans l'administration communale) a été l'objet cette année d'une attention particulière, dans le sens que nous avons précisé aux communes la base du relevé des données: celles-ci comprennent les personnes occupées à plein temps et à temps partiel, exceptés le personnel des exploitations communales, celui des hôpitaux et des maisons d'accueil, ainsi que le corps enseignant. Vu que le principe de ce décompte n'est pas strictement applicable dans toutes les communes, il convient, pour ce tableau, de se garder tout spécialement de toute analyse comparative hâtive.

L'Annuaire statistique de l'Union des villes suisses repose dans une large mesure sur les indications que nous ont fournies les offices compétents de la Confédération, les villes et les associations spécialisées. Nous adressons nos vifs remerciements à tous les organismes mentionnés dans le répertoire des sources à la page 78 ainsi qu'à notre commission de statistique et aux membres de l'Union des villes suisses pour l'aide précieuse et les nombreux conseils. Grâce à l'appui des autorités de la Ville de Zurich, l'Office de statistique de la ville de Zurich, principalement, s'est chargé, sous la direction de M. J. Gutbrod, de la rédaction technique, de la mise au point des tableaux ainsi que de l'impression de la publication. A l'Union

kritische Durchsicht und die technische Redaktion im Schweizerischen Städteverband war Herr J.-Ph. von Arx verantwortlich.

Die Redaktion nimmt von den Benützern der *Statistik der Schweizer Städte* gerne Kommentare und Anregungen für die weitere Gestaltung entgegen. Auch für die Meldung allfälliger Fehler, die sich trotz grösster Sorgfalt in das Jahrbuch einschleichen können, ist sie dankbar.

Zürich und Bern, September 1989

Für die Herausgeber:
Dr. W. Stanek
Dr. U. Geissmann

des villes suisses, la rédaction de la présente édition a été assurée par M. J.-Ph. von Arx.

La rédaction étudiera volontiers tous les commentaires de la part des utilisateurs des *Statistiques des villes suisses* et leurs suggestions quant à leur présentation future. Nous serons reconnaissants d'être rendus attentifs à d'éventuelles inexactitudes qui se seraient glissées dans notre annuaire malgré tous les soins apportés à son élaboration.

Zurich et Berne, septembre 1989

Les éditeurs:
W. Stanek
U. Geissmann

	Seite		Page
Vorwort	2	Avant-propos	2
Inhaltsverzeichnis	4	Table des matières	4
Erklärungen	5	Explications	5
Tabellen		Tableaux	
Areal		Territoire	
1. Stadtgebiet nach Nutzungsarten - Promille - Hektaren	6	1. Territoire des villes par catégories d'utilisation - en pour-mille - en hectares	6
Bevölkerung		Population	
2. Wohnbevölkerung 1910 - 1988	8	2. Population résidante, 1910 -1988	8
3. Bevölkerungsbilanz 1988	10	3. Bilan de la population, en 1988	10
4. Ausländerbestand nach Geschlecht, Aufenthaltskategorien und Staatsangehörigkeit Ende April 1989	12	4. Effectif des étrangers, d'après le sexe, les catégories de permis de séjour et l'origine, à fin avril 1989	12
5. Schulwesen, Schuljahr 1988/89	14	5. Enseignement, année scolaire 1988/89	14
Betriebe, Beschäftigte		Entreprises, personnes occupées	
6. Beschäftigte nach Arbeitszeit, Heimat, Geschlecht, Sektoren und Arbeitsstätten - Eidgenössische Betriebszählung 1985	16	6. Personnes occupées, d'après la durée du travail hebdomadaire, l'origine, le sexe, les secteurs et les établissements - Recensement fédéral des entreprises 1985	16
Erwerb, Arbeit		Activité économique, travail	
7. Beschäftigte in der Gemeindeverwaltung Ende Juni 1989	18	7. Personnes occupées dans l'administration communale, à fin juin 1989	18
8. Ganzarbeitslose nach Geschlecht im Jahresdurchschnitt 1988	20	8. Chômeurs complets, d'après le sexe, moyenne annuelle, en 1988	20
Verkehr, Fremdenverkehr		Transports et communications, tourisme	
9. Strassenrechnung 1985	22	9. Compte routier, en 1985	22
10. Motorfahrzeuge Ende März 1989	24	10. Effectif des véhicules à moteur, à fin mars 1989	24
11. Fremdenverkehr - Betriebe, Gastbetten, Frequenzen 1988	26	11. Mouvement hôtelier - Etablissements, lits d'hôtes, occupation, en 1988	26
Bautätigkeit, Wohnungsmarkt		Logements	
12. Wohnungsbau und -bestand 1988	28	12. Construction et effectif des logements, en 1988	28
13. Leerwohnungsbestand nach der Zimmerzahl am 1. Juni 1989	30	13. Logements vacants, d'après le nombre de chambres, au 1 ^{er} juin 1989	30
Versorgungsbetriebe		Services industriels	
14. Wasserversorgung 1988	32	14. Service des eaux, en 1988	32
15. Gasversorgung 1987	34	15. Service du gaz, en 1987	34
16. Elektrizitätsversorgung 1987	36	16. Service de l'électricité, en 1987	36
Preise, Preisindexziffern		Prix, indices des prix	
17. Durchschnittliche Energiepreise im Mai 1989 - Franken	38	17. Prix moyen de l'énergie, en mai 1989 - en francs	38
18. Durchschnittliche Wohnungsmietpreise (ohne Nebenkosten) und Mietpreisindex im Mai 1989	39	18. Loyers moyens (sans charges) et indice des loyers, en mai 1989	39
19a. Zürcher Index der Wohnbaukosten seit 1977 - 1.4.1977 = 100	40	19a. Indice zurichois du coût de la construction de logements, depuis 1977 - 1.4.1977 = 100	40
Zürcher Index der Wohnbaukosten seit 1988 - 1.10.1988 = 100	40	Indice zurichois du coût de la construction de logements, depuis 1988 - 1.10.1988 = 100	40
19b. Berner Index der Wohnbaukosten seit 1987 - 1.4.1987 = 100	40	19b. Indice bernois du coût de la construction de logements, depuis 1987 - 1.4.1987 = 100	40
19c. Luzerner Index der Wohnbaukosten seit 1985 - 1.4.1985 = 100	40	19c. Indice lucernois du coût de la construction de logements, depuis 1985 - 1.4.1985 = 100	40
20. Durchschnittliche Wohnungsmietpreise (ohne Nebenkosten) von 3-Zimmerwohnungen nach Bauperioden im Mai 1989	42	20. Loyers moyens (sans charges) d'appartements de 3 chambres d'après la période de construction, en mai 1989	42
Finanzen, Steuern		Finances, impôts	
21. Direkte Bundessteuer - Veranlagungsperiode 1983/84 - Kopfquoten - Franken	43	21. Impôt fédéral direct - Période de taxation 1983/84 - Quotes-parts par habitant - en francs	43
22. Natürliche Personen nach Einkommensstufen - Direkte Bundessteuer, Veranlagungsperiode 1985/86 - Promille - Franken	44	22. Personnes physiques, par classes de revenu - Impôt fédéral direct, période de taxation 1985/86 - en pour-mille - en francs	44
23. Steuerbelastung des Einkommens und Vermögens 1988	46	23. Charge fiscale du revenu et de la fortune, en 1988	46
24. Kommunale Aktiven Ende 1987 - 1000 Franken	48	24. Actifs communaux, à fin 1987 - en 1000 francs	48
25. Kommunale Passiven Ende 1987 - 1000 Franken	50	25. Passifs communaux, à fin 1987 - en 1000 francs	50
26. Kommunale Einnahmen 1987	52	26. Recettes communales, en 1987	52
27. Kommunale Ausgaben nach Aufgabengebieten 1987 - 1000 Franken	54	27. Dépenses communales, d'après leur affectation, en 1987 - en 1000 francs	54
28. Kommunale Ausgaben nach volkswirtschaftlicher Gliederung 1987	56	28. Dépenses communales, d'après leur classification économique, en 1987	56
29. Kommunale Ausgaben für Kultur, Sport und Erholung 1987	58	29. Dépenses communales pour la culture, le sport et les loisirs, en 1987	58
Politik		Politique	
30. Sitzverteilung in den städtischen Volksvertretungen nach dem Stand vom 1. Juni 1989	60	30. Parlement communal: Répartition des sièges au 1 ^{er} juin 1989	60
31. Sitzverteilung in den städtischen Exekutiven nach dem Stand vom 1. Juni 1989	64	31. Conseil exécutif communal: Répartition des sièges au 1 ^{er} juin 1989	64
Agglomerationen		Agglomérations	
32. Demographische und wirtschaftliche Kennziffern der Agglomerationen	70	32. Données démographiques et économiques des agglomérations	70
Erläuterungen und Grafiken zu ausgewählten Tabellen	74	Commentaire et représentation graphique d'un choix de tableaux	74
Quellennachweis	78	Indication des sources	78

Anmerkungen

(Tabellen 3, 4, 7, 9, 10, 11, 26, 28, 29): Relativzahlen, die sich auf die Bevölkerung beziehen, wurden berechnet aufgrund der mittleren Wohnbevölkerung des entsprechenden Jahres.

(Tabellen 24, 25, 26, 27, 28): Die Erhebungen über die Aktiven, Passiven und Erfolgsrechnungen umfassen die Positionen der politischen, der Armen-, der Schul- und Bürgergemeinden (sofern solche wesentliche öffentlich-rechtliche Aufgaben erfüllen). Die Bilanzposten enthalten auch Angaben über Fonds und eigene Anstalten (Spitäler, Heime usw.) mit eigener Rechnung. Bei der Erfolgsrechnung erfolgt die Zuteilung gemäss «Gliederung der öffentlichen Einnahmen und Ausgaben» der Eidg. Finanzverwaltung.

Abgrenzung der Agglomerationen

Die Abgrenzung des Gebietes der Agglomerationen erfolgt jeweils aufgrund der Volkszählungsergebnisse gemäss einheitlichen Richtlinien des Bundesamtes für Statistik. Anlässlich der Volkszählung 1980 wurden Agglomerationen vom Bundesamt für Statistik neu definiert als zusammenhängende Gebiete mehrerer Gemeinden mit insgesamt mindestens 20 000 Einwohnern. Jede Agglomeration besitzt eine Kernzone, die aus der Kerngemeinde sowie gegebenenfalls weiteren aneinandergrenzenden Gemeinden besteht, deren jede mindestens 2 000 Arbeitsplätze und mindestens 85 Arbeitsplätze (in der Gemeinde arbeitende Personen) auf 100 wohnhafte Erwerbstätige aufweist. Diese Gemeinden müssen ferner entweder mindestens ein Sechstel ihrer Erwerbstätigen in die Kerngemeinde entsenden oder mit dieser baulich verbunden sein. Eine nicht der Kernzone zugehörige Gemeinde wird einer Agglomeration zugeteilt, wenn mindestens ein Sechstel ihrer Erwerbstätigen in der Kernzone arbeitet und mindestens drei der fünf folgenden Kriterien erfüllt sind, wobei entweder Kriterium 1 oder 4 auf jeden Fall gegeben sein muss:

1. Baulicher Zusammenhang mit der Kerngemeinde (Baulücken durch Nichtsiedlungsgebiet dürfen 200 m nicht übersteigen).
2. Die kombinierbare Einwohner-/Arbeitsplatzdichte je ha besiedelbarer Fläche (Totalfläche ohne Wald, Gewässer, Alpweiden und Oedland) übersteigt den Wert von 10.
3. Das Bevölkerungswachstum im vorangegangenen Jahrzehnt liegt um zehn Prozentpunkte über dem schweizerischen Mittel (für bereits der Agglomeration angehörende Gemeinden gilt dieses Kriterium automatisch als erfüllt, unabhängig vom effektiven Bevölkerungswachstum).
4. Mindestens ein Drittel der wohnhaften Erwerbstätigen arbeitet in der Kernzone.
5. Der Anteil der im 1. Wirtschaftssektor Erwerbstätigen entspricht höchstens dem Doppelten des gesamtschweizerischen Mittels.

Zeichenerklärung

Ein Strich (-) an Stelle einer Zahl bedeutet, dass nichts vorkommt (kein Fall, kein Betrag usw.).

Eine Null (0 oder 0,0 usw.) an Stelle einer anderen Zahl bedeutet eine Grösse, die kleiner als die Hälfte der verwendeten Zählseinheit ist.

Eine Doppelklammer [()] anstelle einer Zahl bedeutet, dass eine Zahlenangabe aus Gründen des Datenschutzes unterbleibt.

Drei Punkte (...) an Stelle einer Zahl bedeutet, dass diese nicht bekannt oder aus statistischen Gründen nicht aufgeführt ist.

Explications

(Tableaux 3, 4, 7, 9, 10, 11, 26, 28, 29): les nombres relatifs, qui se rapportent à la population, ont été calculés sur la base de la population résidente moyenne de l'année correspondante.

(Tableaux 24, 25, 26, 27, 28): pour le relevé des actifs, des passifs et des comptes de résultats, on a pris en considération les données des communes politiques, des pauvres, de communautés scolaires, des bourgeois (pour autant qu'elles aient encore à remplir des tâches de droit public). Les postes du bilan comprennent également les données de fonds et de propres établissements (hôpitaux, maisons d'accueil etc.) qui tiennent leurs propres comptes. Pour les comptes de résultats, la répartition catégorielle s'opère selon la «Classification fonctionnelle des recettes et dépenses publiques» de l'Administration fédérale des finances.

Délimitation des agglomérations

Après chaque recensement de la population, l'Office fédéral de la statistique remodèle les agglomérations sur la base de certains critères. Ainsi, à l'occasion du recensement fédéral de 1980, l'OFS a établi une nouvelle notion d'agglomération qui est définie comme suit: une agglomération est un ensemble d'au minimum 20 000 habitants, formé par la réunion des territoires de communes adjacentes. Toute agglomération possède une zone centrale, laquelle est formée d'une commune-noyau et, suivant le cas, d'autres communes qui se touchent, sous réserve qu'elles satisfassent à trois conditions: qu'elles comptent 2 000 emplois ou plus; que le quotient du nombre des personnes travaillant sur leur territoire par celui des personnes actives occupées y résidant soit supérieur ou égal à 0,85; qu'elles envoient travailler dans la commune-noyau au minimum un sixième de leur population active occupée résidente ou qu'elles forment avec elle une zone bâtie continue. Une commune n'appartenant pas à ladite zone centrale sera rattachée à l'agglomération si au minimum un sixième de sa population active occupée résidente travaille dans la zone centrale définie précédemment et si au minimum trois des cinq conditions figurant ci-dessous sont remplies, la première ou la quatrième devant l'être obligatoirement:

1. Il doit exister un lien de continuité de la zone bâtie entre une telle commune et la commune-noyau de l'agglomération (la zone non bâtie ne doit pas dépasser deux cents mètres).
2. La densité combinée habitants/emplois par hectare de superficie habitable (superficie totale sans celle des forêts, des lacs et cours d'eau, des alpages et des terres incultes) doit dépasser la valeur de 10.
3. La population doit s'être accrue de plus de dix points par rapport à la moyenne nationale au cours des dix dernières années (pour les communes faisant déjà partie d'une agglomération, ce critère est considéré comme acquis indépendamment du taux de croissance atteint).
4. Au minimum un tiers de la population active occupée résidente doit travailler dans la zone centrale.
5. La proportion de personnes résidentes travaillant dans le secteur primaire ne doit pas dépasser le double de la moyenne nationale.

Explication des signes

Un tiret (-) à la place d'un nombre indique qu'il n'y a rien à inscrire (ni chiffre, ni montant etc.).

Un zéro (0 ou 0,0 etc.) à la place d'un autre nombre correspond à une quantité inférieure à la moitié de l'unité numérique utilisée.

Une double parenthèse [()] à la place d'un nombre signifie que celui-ci n'est pas indiqué pour des raisons de protection des données.

Trois points (...) à la place d'un nombre signifie qu'il est impossible de déterminer ou de mentionner la donnée numérique correspondante, les conditions nécessaires n'étant pas remplies.

1. Stadtgebiet nach Nutzungsarten - Promille - Hektaren

	Gebäude- fläche	Hofraum Garten Anlagen	Äcker Wiesen Weiden Reben	Wald	Bahnen Strassen Wege	Gewässer (ohne See- anteil)	Unkulti- viertes Gebiet ¹⁾	Im ganzen
Städte mit ...Einwohnern	Promille							Hektaren
100 000 und mehr								
Basel		671	6	31	236	56	-	2 385.1
Bern		328		212	115	24	2	5 159.9
Genève	191	474	33	19	202	59	22	1 606.3
Lausanne	57	153	171	286	87	247	-	5 477.0
Zürich	114	277	171	238	137	60	3	9 189.4
50 000-99 999								
Biel	87	206	128	435	110	27	7	2 162.7
Luzern	73	212	127	131	82	356	19	2 415.3
St. Gallen	70	201	370	251	86	21	2	3 937.7
Winterthur	50	148	318	387	81	10	6	6 790.0
20 000-49 999								
Chaux-de-Fonds, La Chur	16 38	7 138	837 216	121 543	16 50	3 15	- 1	5 586.4 2 809.4
Dietikon	77	238	243	254	135	52	0	933.5
Dübendorf	59		673	174	74	15	5	1 362.5
Emmen	46	148	551	167	67	19	1	2 036.6
Fribourg	78	195	365	137	106	71	47	928.0
Köniz		128	529	286	48	4	4	5 100.4
Kriens		129	381	446	30	7	6	2 730.2
Lancy	102	509	213	22	139	13	3	478.8
Lugano		347	41	515	70	4	23	1 167.0
Neuchâtel	47	102	276	497	74	3	-	1 749.0
Riehen	45	337	289	222	84	11	10	1 087.1
Schaffhausen	53	144	271	450	62	14	6	3 100.0
Sion	42	220	451	68	75	53	91	2 558.0
Thun		330	381	180	88	21	0	2 169.2
Uster	36	96	493	245	67	8	55	2 843.5
Vernier	63	463	237	90	81	49	17	766.0
Yverdon-les-Bains	67	254	497	40	105	38	-	1 130.0
Zug	26	85	265	222	38	364	0	3 380.9
15 000-19 999								
Aarau	79	290	177	277	87	65	25	894.0
Adliswil	66	202	365	264	80	18	5	776.8
Allschwil	343	...	403	249	6	893.0
Baar	30	94	587	223	57	9	2	2 484.0
Bellinzona	31	67	262	562	48	21	8	1 915.0
Burgdorf		184	329	408	59	19	2	1 558.0
Frauenfeld	40	151	488	204	81	14	22	2 478.1
Grenchen	29	113	414	389	41	14	0	2 602.2
Horgen	28	93	318	476	64	18	2	2 110.4
Kloten		127	456	251	146	1	20	1 942.0
Kreuzlingen	65	217	356	246	98	19	-	1 148.7
Meyrin	547	31	52	998.0
Montreux	18	48	471	387	26	4	46	3 474.6
Muttenz	87	128	222	396	133	23	10	1 665.5
Olten	61	169	209	391	102	53	15	1 149.0
Onex	80	635	60	114	79	30	2	282.0
Ostermundigen	←	660	→	243	95	2	-	630.0
Pratteln	50	116	459	263	76	10	25	1 083.2
Reinach BL	←	474	→	146	380	-	-	700.0
Renens	129	555	126	18	170	2	-	295.0
Solothurn		602	217	-	129	48	4	625.0
Thalwil	92	307	233	212	128	26	1	550.2
Vevey	207	421	91	21	241	18	-	237.8
Wädenswil	39	137	652	67	71	7	27	1 830.9
Wettingen	47	159	340	340	85	25	4	1 058.0
Wetzikon ZH	42	190	458	160	45	20	86	1 671.0
Wil SG	96	281	368	126	120	8	2	762.0
10 000-14 999								
Arbon	130	341	356	19	99	6	49	408.9
Baden	58	152	142	552	79	16	2	1 317.1
Binningen	123	333	364	82	92	3	3	446.4
Birsfelden	167	460	74	15	111	162	10	251.5
Bülach	35	114	392	375	76	5	2	1 615.9
Carouge	168	491	123	30	146	32	10	269.0
Davos	3	10	548	172	7	9	251	25 438.7
Delémont		81	487	395	30	5	1	2 197.4
Gossau SG	23	69	713	136	53	4	3	2 759.6
Herisau	28	89	587	238	49	7	2	2 520.0

1) Riedland, Felsgebiet usw. 2) Bahnen, Strassen, Wege unter Gebäudefläche enthalten

1. Territoire des villes par catégories d'utilisation - en pour-mille - en hectares

Villes de ...habitants	Bâtiments En pour-mille	Cours jardins parcs	Champs prés pâturages vignes	Bois	Voies ferrées routes chemins	Eaux (sans la superficie du lac)	Surface inculte ¹⁾	En tout En hectares
10 000-14 999								
Horw		134	229	237	23	373	3	2 043.4
Illnau-Effretikon	21	81	548	272	72	6	0	2 530.1
Jona	31	104	493	285	63	20	3	2 071.0
Küsnacht	50	229	361	281	67	12	0	1 236.2
Langenthal		206	325	400	62	4	3	1 443.8
Liestal	34	56	294	575	35	6	1	1 818.0
Littau		179	582	179	41	17	2	1 324.9
Locarno		96	385	205	23	254	36	2 579.0
Locle, Le	20	36	688	227	28	1	-	2 312.0
Martigny	26	64	439	341	51	31	48	2 499.2
Meilen	39	178	503	207	69	5	1	1 197.0
Monthey	25	39	633	230	36	18	19	2 270.6
Morges	118	470	282	23	93	2	12	368.4
Münchenstein	111	421	138	233	83	15	-	722.0
Muri BE		260	491	186	52	10	-	763.0
Neuhausen a. Rheinfal	49	139	214	488	70	33	6	800.3
Nyon	47	434	390	50	73	6	-	674.4
Opfikon		600	120	163	108	10	-	557.1
Prilly	113	549	197	52	80	1	8	220.7
Pully	74	374	255	208	81	7	0	594.5
Regensdorf	91	212	382	218	54	15	28	1 462.0
Schlieren	88	281	231	270	105	19	5	659.4
Schwyz	13	33	602	266	27	24	35	5 317.5
Sierre	41	118	432	187	78	88	56	1 927.5
Stäfa	50	192	523	149	80	4	1	858.6
Steffisburg		205	446	280	51	17	0	1 332.8
Volketswil		143	561	228	... ²⁾	4	65	1 395.0
Wallisellen	74		580	178	162	5	2	649.5
Wohlen AG	42	152	463	267	71	5	0	1 248.1
Worb		101	656	202	39	2	1	2 108.3
Zollikon	50	268	240	361	76	5	-	785.3
moins de 10 000								
Altdorf UR	42	100	407	362	56	8	25	1 020.9
Altstätten	16	51	688	172	42	18	13	3 906.0
Appenzell	17		764	179	31	9	-	1 688.5
Arosa	5	16	450	134	9	12	374	4 252.5
Brig-Glis		58	301	449	7	5	180	3 812.0
Brugg	72	183	284	241	106	99	14	556.0
Bulle	137	11	582	212	32	10	15	1 237.1
Cham	27	85	623	109	64	82	10	1 910.6
Chiasso	48	106	255	470	109	11	1	528.3
Crissier		166	539	270	13	-	13	549.0
Einsiedeln	9	26	531	235	21	177	2	6 730.4
Glarus	4	8	345	251	8	53	330	6 921.0
Ittigen		515	315	108	50	13	-	400.0
Lenzburg	45	149	247	478	72	5	4	1 131.2
Moutier	19	40	404	498	28	5	6	1 963.3
Murten	20	59	619	260	40	0	1	1 114.1
Nidau		502	199	16	145	136	3	153.9
Payerne	15	29	778	135	30	13	-	2 422.0
Peseux		300	700	... ²⁾	-	-	-	337.0
Porrentruy	19	76	447	402	40	7	9	1 475.2
Rapperswil SG	194	496	54	2	231	23	-	172.9
Rheinfelden	27	114	238	488	52	74	6	1 612.3
Richterswil	44	184	593	57	112	9	1	752.7
Romanshorn	54	220	427	210	67	19	3	882.4
Rorschach	206	484	81	1	219	8	1	178.5
Spiez		133	806	39	... ²⁾		22	1 206.4
Stans		113	494	338	44	3	7	1 108.3
St. Moritz	12	35	375	214	16	31	316	2 868.7
Tour-de-Peilz, La	75	255	563	9	92	2	4	325.3
Uzwil	37	125	602	149	70	16	0	1 450.0
Versoix		325	323	352	-	1 055.0
Zofingen	47	137	277	477	58	5	-	962.6
Zollikofen		334	516	85	49	16	-	538.3
Schweiz/Suisse		43	489	255	... ²⁾	37	176	4 129 315

1) Marécages, terrains rocailleux, etc.

2) Voies ferrées, routes, chemins compris dans bâtiments

2. Wohnbevölkerung 1910-1988

Bevölkerung (heutiges Gebiet)	Wohnbevölkerung gemäss Volkszählungen					Mittlere Wohnbevölkerung		Zu- bzw. Abnahme 1987-1988 Prozente	Bevölkerungsdichte 1988 ¹⁾
	1910	1930	1960	1970	1980	1987	1988		
100 000 und mehr									
Basel	132 276	148 063	206 746	212 857	182 143	173 580	172 290	- 0.7	79
Bern	90 937	111 783	163 172	162 405	145 254	137 610	136 630	- 0.7	40
Genève	115 243	124 121	176 183	173 618	156 505	164 420	166 930	1.5	113
Lausanne	64 446	75 915	126 328	137 383	127 349	125 650	125 560	- 0.1	49
Zürich	215 488	290 937	440 170	422 640	369 522	351 090	349 050	- 0.6	54
50 000-99 999									
Biel	32 136	37 726	59 216	64 333	53 793	51 570	51 520	- 0.1	44
Luzern	39 339	47 066	67 433	69 879	63 278	60 530	60 220	- 0.5	49
St. Gallen	75 482	63 947	76 279	80 852	75 847	73 490	73 580	0.1	26
Winterthur	46 384	53 925	80 352	92 722	86 758	85 440	85 700	0.3	21
20 000-49 999									
Chaux-de-Fonds, La	37 751	35 252	38 906	42 347	37 234	36 040	36 060	0.1	7
Chur	14 639	15 574	24 825	31 193	32 037	31 140	31 060	- 0.3	25
Dietikon	4 493	6 487	14 920	22 705	21 765	21 050	21 190	0.7	33
Dübendorf	3 091	4 479	11 784	19 639	20 683	20 490	20 590	0.5	19
Emmen	4 229	7 905	16 856	22 040	22 392	23 780	24 080	1.3	15
Fribourg	20 293	21 557	32 583	39 695	37 400	34 070	33 960	- 0.3	46
Köniz	7 716	10 987	27 243	32 505	33 441	35 810	35 730	- 0.2	10
Kriens	7 157	7 424	14 029	20 409	21 097	21 660	22 010	1.6	15
Lancy	3 095	4 433	6 967	20 523	23 527	23 590	23 480	- 0.5	51
Lugano	14 988	17 672	23 937	27 121	27 815	27 740	27 290	- 1.6	49
Neuchâtel	24 171	22 668	33 430	38 784	34 428	32 970	32 820	- 0.5	38
Riehen	3 185	6 393	18 077	21 026	20 611	19 980	19 780	- 1.0	24
Schaffhausen	19 267	23 141	32 839	37 035	34 250	34 010	34 010	0.0	20
Sion	7 254	8 657	16 910	21 925	22 877	24 100	24 360	1.1	11
Thun	12 173	16 524	29 034	36 523	36 891	37 410	37 530	0.3	22
Uster	8 599	9 660	17 252	21 819	23 702	25 420	25 540	0.5	12
Vernier	1 911	2 880	8 045	22 230	27 962	28 030	28 680	2.3	43
Yverdon-les-Bains	8 634	9 715	16 338	20 538	20 802	21 370	21 640	1.3	21
Zug	8 096	11 113	19 792	22 972	21 609	21 770	21 800	0.1	16
15 000-19 999									
Aarau	9 593	11 666	17 045	16 881	15 788	15 860	15 770	- 0.6	27
Adliswil	5 012	5 307	9 078	15 920	16 418	15 890	15 750	- 0.9	28
Allschwil	3 911	7 157	12 875	17 638	17 952	18 400	18 500	0.5	28
Baar	5 240	5 889	9 114	14 074	15 196	15 810	15 980	1.1	8
Bellinzona	10 406	10 706	13 435	16 979	16 743	17 100	17 130	0.2	21
Burgdorf	9 367	9 772	13 936	15 888	15 379	15 090	15 040	- 0.3	17
Frauenfeld	8 459	8 795	14 702	17 576	18 607	19 240	19 370	0.7	10
Grenchen	7 072	10 397	18 000	20 051	16 800	15 650	15 480	- 1.1	10
Horgen	8 056	9 320	13 482	15 691	16 577	16 570	16 520	- 0.3	16
Kloten	1 592	1 818	8 446	16 388	15 845	15 880	15 940	0.4	11
Kreuzlingen	8 155	8 615	12 597	15 760	16 101	16 360	16 490	0.8	20
Meyrin	1 039	1 709	3 215	14 255	18 808	20 440	20 490	0.2	21
Montreux	17 850	17 662	17 729	20 421	19 685	19 500	19 480	- 0.1	9
MuttENZ	2 703	4 966	11 963	15 518	16 911	17 110	16 980	- 0.8	18
Olten	9 337	13 484	20 044	21 209	18 991	17 810	17 570	- 1.3	28
Onex	306	687	2 128	13 524	16 956	16 450	16 240	- 1.3	67
Ostermündigen	2 325	...	8 644	15 657	17 034	16 870	16 830	- 0.2	35
Pratteln	3 251	4 782	9 492	15 127	15 751	15 450	15 400	- 0.3	20
Reinach BL	1 463	2 558	6 152	13 419	17 813	17 730	17 780	0.3	30
Renens	3 321	4 396	10 698	17 391	16 977	17 100	17 220	0.7	60
Solothurn	11 688	13 734	18 394	17 708	15 778	15 520	15 550	0.2	26
Thalwil	7 746	7 943	11 481	13 591	15 412	15 500	15 620	0.8	37
Vevey	13 664	13 036	16 269	17 957	16 139	15 280	15 340	0.4	67
Wädenswil	9 067	9 501	11 677	15 695	18 485	19 240	19 380	0.7	11
Wettingen	5 986	8 505	17 613	19 900	18 377	17 860	17 780	- 0.4	26
Wetzikon ZH	6 382	6 904	10 421	13 469	15 859	16 670	16 690	0.1	12
Wil SG	6 955	7 514	10 927	14 646	16 245	16 310	16 430	0.7	25
10 000-14 999									
Arbon	9 598	7 974	11 608	12 227	11 333	12 290	12 280	- 0.1	31
Baden	8 732	10 624	14 553	14 115	13 870	14 210	14 390	1.3	25
Binningen	6 303	6 809	11 765	15 344	14 195	13 790	13 920	0.9	34
Birsfelden	4 857	6 175	10 068	14 226	12 543	11 600	11 410	- 1.6	55
Bülach	2 719	3 569	8 188	11 043	12 292	13 370	13 410	0.3	13
Carouge	7 910	8 035	12 760	14 055	13 100	14 270	14 490	1.5	57
Davos	9 905	11 164	9 588	10 238	10 468	11 380	11 380	0.0	1
Delémont	6 161	6 393	9 542	11 797	11 682	11 430	11 450	0.2	9
Gossau SG	8 455	7 846	9 731	12 793	14 584	15 530	15 580	0.3	7
Herisau	15 336	13 599	14 361	14 597	14 160	15 170	15 340	1.1	8

1) Einwohner je ha Landfläche ohne Wald

2. Population résidante, 1910-1988

Villes de ...habitabts (territoire actuel)	Population résidante d'après les recensements fédéraux					Population résidante moyenne		Accroisse- ment resp. diminution 1987-1988 en pour-cent	Densité de la population en 1988 ¹⁾
	1910	1930	1960	1970	1980	1987	1988		
10 000-14 999									
Horw	2 234	2 715	7 638	10 632	11 629	11 590	11 590	0.0	15
Illnau-Effretikon	2 841	3 706	6 160	13 693	14 788	14 710	14 600	-0.7	8
Jona	2 775	3 206	5 686	9 286	12 156	14 500	14 800	2.1	10
Küsnacht	4 142	6 084	11 984	12 193	12 766	12 560	12 530	-0.2	14
Langenthal	5 963	7 257	10 974	13 007	13 408	13 990	14 060	0.5	16
Liestal	6 072	6 698	10 262	12 500	12 158	12 320	12 350	0.2	16
Littau	4 272	5 036	8 715	13 495	14 996	15 460	15 600	0.9	15
Locarno	5 486	6 575	10 155	14 143	14 103	14 660	14 470	-1.3	10
Locle, Le	12 722	12 001	13 762	14 452	12 039	10 980	10 950	-0.3	6
Martigny	4 892	4 828	7 593	10 478	11 309	12 820	12 990	1.3	8
Meilen	3 489	4 301	8 203	9 881	10 430	10 850	10 840	-0.1	11
Monthey	4 301	4 901	6 834	10 114	11 285	12 150	12 470	2.6	7
Morges	4 564	5 047	8 420	11 931	13 057	13 730	13 700	-0.2	38
Münchenstein	2 907	4 625	10 345	11 777	11 002	11 490	11 380	-1.0	21
Muri BE	1 650	3 938	7 855	10 174	12 285	12 960	12 920	-0.3	21
Neuhausen a. Rheinfal	5 524	6 355	10 280	12 103	10 662	10 710	10 690	-0.2	28
Nyon	5 096	5 107	7 643	11 424	12 842	13 740	13 900	1.2	22
Opfikon	910	1 268	7 749	11 115	11 444	11 810	11 840	0.3	26
Prilly	2 358	3 276	8 430	13 352	11 931	11 330	11 260	-0.6	54
Pully	3 453	5 075	12 505	15 917	14 988	15 080	15 050	-0.2	32
Regensdorf	1 498	1 797	4 997	8 566	12 300	12 660	12 770	0.9	11
Schlieren	2 675	4 086	10 043	11 869	12 891	13 360	13 500	1.0	29
Schwyz	8 000	8 256	11 007	12 194	12 100	12 480	12 540	0.5	3
Sierre	3 637	5 679	9 739	12 343	13 050	13 360	13 420	0.4	10
Stäfa	4 497	4 766	6 947	9 937	10 558	10 510	10 510	0.0	14
Steffisburg	5 830	6 755	10 757	12 621	12 539	12 970	13 020	0.4	14
Volketswil	1 536	1 669	2 170	7 473	10 033	11 510	11 810	2.6	11
Wallisellen	1 924	3 772	8 601	10 415	10 887	11 060	11 220	1.4	21
Wohlen AG	4 440	5 862	8 636	12 024	11 704	11 790	12 020	2.0	13
Worb	4 054	4 527	5 885	9 526	11 080	11 230	11 230	0.0	7
Zollikon	2 525	4 472	10 060	12 117	12 134	11 670	11 680	0.1	23
moins de 10 000									
Altdorf UR	3 854	4 240	7 477	8 647	8 230	8 210	8 220	0.1	13
Altstätten	9 360	8 393	8 751	9 084	9 260	9 570	9 640	0.7	3
Appenzell	5 143	4 893	5 082	5 217	4 781	5 040	5 140	2.0	4
Arosa	1 643	3 466	2 600	2 717	2 782	3 070	2 940	-4.2	1
Brig-Glis	3 796	4 301	7 113	8 580	9 608	10 500	10 550	0.5	5
Brugg	4 038	5 019	7 357	8 635	8 911	9 120	9 120	0.0	25
Bulle	4 035	4 110	5 983	7 556	7 595	8 580	8 530	-0.6	9
Cham	3 478	4 385	6 483	8 209	9 275	10 320	10 480	1.6	7
Chiasso	5 722	6 114	7 377	8 868	8 583	8 660	8 590	-0.8	31
Crissier	1 192	1 670	3 171	4 592	4 707	5 360	5 390	0.6	13
Einsiedeln	8 432	8 053	8 792	10 020	9 629	10 170	10 270	1.0	3
Glarus	5 123	5 269	5 852	6 189	5 969	5 600	5 610	0.2	1
Ittigen	2 081	2 321	3 794	6 530	9 435	10 480	10 720	2.3	30
Lenzburg	3 175	4 131	6 378	7 594	7 585	7 440	7 400	-0.5	13
Moutier	4 164	4 704	7 472	8 794	7 959	7 970	7 890	-1.0	8
Murten	2 292	2 456	3 517	4 423	4 558	4 490	4 510	0.4	5
Nidau	1 774	2 561	4 371	7 964	7 932	7 390	7 350	-0.5	56
Payerne	5 364	4 951	6 024	6 899	6 713	6 820	6 830	0.1	3
Peseux	2 418	2 694	4 933	5 578	5 212	5 050	5 080	0.6	50
Porrentruy	6 591	5 805	7 095	7 827	7 039	6 910	6 910	0.0	8
Rapperswil SG	3 960	4 720	7 585	8 713	7 826	7 590	7 520	-0.9	45
Rheinfelden	3 705	3 827	5 197	6 866	9 456	9 590	9 680	0.9	14
Richterswil	4 449	4 602	5 842	7 380	8 672	9 470	9 730	2.7	14
Romanshorn	6 007	6 095	7 755	8 329	7 893	8 210	8 290	1.0	12
Rorschach	12 707	11 005	12 759	11 963	9 878	9 450	9 480	0.3	54
Spiez	3 503	4 992	8 168	9 911	9 800	10 380	10 520	1.3	9
Stans	2 944	2 916	4 337	5 180	5 681	6 030	6 040	0.2	8
St. Moritz	3 197	3 968	3 751	5 699	5 900	6 510	6 390	-1.8	3
Tour-de-Peilz, La	3 348	4 266	6 820	8 864	9 411	9 920	9 990	0.7	31
Uzwil	6 168	6 140	7 828	9 133	9 614	10 220	10 330	1.1	9
Versoix	1 711	2 211	3 426	5 627	7 483	8 440	8 470	0.4	12
Zofingen	4 975	5 563	8 779	9 292	8 643	8 460	8 420	-0.5	17
Zollikofen	1 914	2 376	6 237	9 069	8 717	8 580	8 710	1.5	18
Schweiz/Suisse	3 753 293	4 066 400	5 429 061	6 269 783	6 365 960	6 619 010	6 671 540	0.8	2

1) Habitants par ha de la surface, sans cours d'eau ni forêts

3. Bevölkerungsbilanz 1988

	Grundzahlen					Gesamtzu- bzw. -abnahme	Auf 1000 Einwohner					
	Hei- raten	Lebend- ge- borene	Gestor- bene	Zu- gezogene	Weg- gezogene		Hei- raten	Lebend- ge- borene	Gestor- bene	Zu- gezogene	Weg- gezogene	Gesamt- zu- bzw. -abnahme
Städte mit ...Einwohnern												
100 000 und mehr												
Basel	1 201	1 611	2 376	9 662	10 391	- 1 494	7.0	9.4	13.8	56.1	60.3	- 8.7
Bern	854	1 099	1 805	9 596	10 035	- 1 145	6.3	8.0	13.2	70.2	73.4	- 8.4
Genève	1 167	1 902	1 607	15 860	13 630	2 525	7.0	11.4	9.6	95.0	81.7	15.1
Lausanne	851	1 370	1 399	9 865	10 390	- 554	6.8	10.9	11.1	78.6	82.7	- 4.4
Zürich	2 597	3 065	4 747	23 204	23 242	- 1 720	7.4	8.8	13.6	66.5	66.6	- 4.9
50 000-99 999												
Biel	357	501	577	3 319	3 019	224	6.9	9.7	11.2	64.4	58.6	4.3
Luzern	355	510	795	4 221	4 122	- 186	5.9	8.5	13.2	70.1	68.4	-3.1
St. Gallen	479	721	753	4 723	4 386	305	6.5	9.8	10.2	64.2	59.6	4.1
Winterthur	578	942	892	4 434	4 340	144	6.7	11.0	10.4	51.7	50.6	1.7
20 000-49 999												
Chaux-de-Fonds, La Chur	250	409	421	1 573	1 555	6	6.9	11.3	11.7	43.6	43.1	0.2
Dietikon	174	263	159	1 816	1 689	231	8.2	12.4	7.5	85.7	79.7	10.9
Dübendorf	175	209	132	2 040	1 785	332	8.5	10.2	6.4	99.1	86.7	16.1
Emmen	161	319	201	1 743	1 561	300	6.7	13.2	8.3	72.4	64.8	12.5
Fribourg	254	361	337	2 624	2 711	- 63	7.5	10.6	9.9	77.3	79.8	- 1.9
Köniz	274	440	308	2 618	2 958	- 208	7.7	12.3	8.6	73.3	82.8	- 5.8
Kriens	166	290	174	1 473	1 303	286	7.5	13.2	7.9	66.9	59.2	13.0
Lancy	127	254	147	1 842	1 912	37	5.4	10.8	6.3	78.4	81.4	1.6
Lugano	123	147	311	1 879	2 275	- 560	4.5	5.4	11.4	68.9	83.4	-20.5
Neuchâtel	243	321	328	2 329	2 498	- 176	7.4	9.8	10.0	71.0	76.1	- 5.4
Riehen	104	159	233	1 012	1 119	- 181	5.3	8.0	11.8	51.2	56.6	- 9.2
Schaffhausen	232	380	334	1 729	1 857	- 82	6.8	11.2	9.8	50.8	54.6	- 2.4
Sion	139	295	169	1 421	1 250	297	5.7	12.1	6.9	58.3	51.3	12.2
Thun	272	391	401	2 335	2 202	123	7.2	10.4	10.7	62.2	58.7	3.3
Uster	171	272	187	1 595	1 511	169	6.7	10.6	7.3	62.5	59.2	6.6
Vernier	150	295	157	2 841	2 364	615	5.2	10.3	5.5	99.1	82.4	21.4
Yverdon-les-Bains	136	264	237	1 671	1 364	334	6.3	12.2	11.0	77.2	63.0	15.4
Zug	166	202	176	1 664	1 675	15	7.6	9.3	8.1	76.3	76.8	0.7
15 000-19 999												
Aarau	94	160	148	1 388	1 496	- 96	6.0	10.1	9.4	88.0	94.9	- 6.1
Adliswil	117	175	99	1 045	1 271	- 150	7.4	11.1	6.3	66.3	80.7	- 9.5
Allschwil	159	215	170	1 364	1 225	184	8.6	11.6	9.2	73.7	66.2	9.9
Baar	121	187	103	1 156	1 124	116	7.6	11.7	6.4	72.3	70.3	7.3
Bellinzona	105	147	156	805	768	28	6.1	8.6	9.1	47.0	44.8	1.6
Burgdorf	100	164	140	896	971	- 51	6.6	10.9	9.3	59.6	64.6	- 3.4
Frauenfeld	143	289	154	1 182	1 128	189	7.4	14.9	8.0	61.0	58.2	9.8
Grenchen	118	171	186	695	865	- 185	7.6	11.0	12.0	44.9	55.9	-12.0
Horgen	91	176	134	974	1 094	- 78	5.5	10.7	8.1	59.0	66.2	- 4.7
Kloten	129	181	83	1 297	1 209	186	8.1	11.4	5.2	81.4	75.8	11.7
Kreuzlingen	94	187	179	1 042	906	144	5.7	11.3	10.9	63.2	54.9	8.7
Meyrin	111	253	69	1 863	1 948	99	5.4	12.3	3.4	90.9	95.1	4.8
Montreux	145	223	278	2 302	2 169	78	7.4	11.4	14.3	118.2	111.3	4.0
Muttenz	114	187	136	816	1 084	- 217	6.7	11.0	8.0	48.1	63.8	-12.8
Olten	133	194	235	1 193	1 411	- 259	7.6	11.0	13.4	67.9	80.3	-14.7
Onex	106	151	118	1 202	1 414	- 179	6.5	9.3	7.3	74.0	87.1	-11.0
Ostermündigen	114	203	88	1 154	1 256	13	6.8	12.1	5.2	68.6	74.6	0.8
Pratteln	108	172	106	1 016	1 088	- 6	7.0	11.2	6.9	66.0	70.6	- 0.4
Reinach BL	164	199	109	1 165	1 293	- 38	9.2	11.2	6.1	65.5	72.7	- 2.1
Renens	132	197	123	1 721	1 788	7	7.7	11.4	7.1	99.9	103.8	0.4
Solothurn	130	155	177	1 122	1 090	10	8.4	10.0	11.4	72.2	70.1	0.6
Thalwil	129	170	134	1 114	1 124	26	8.3	10.9	8.6	71.3	72.0	1.7
Vevey	107	176	154	1 507	1 363	166	7.0	11.5	10.0	98.2	88.9	10.8
Wädenswil	144	221	165	1 390	1 306	140	7.4	11.4	8.5	71.7	67.4	7.2
Wettingen	120	166	169	1 191	1 297	- 109	6.7	9.3	9.5	67.0	72.9	- 6.1
Wetzikon ZH	140	188	116	1 175	1 234	13	8.4	11.3	7.0	70.4	73.9	0.8
Wil SG	129	190	137	1 261	1 240	74	7.9	11.6	8.3	76.7	75.5	4.5
10 000-14 999												
Arbon	72	126	145	910	842	49	5.9	10.3	11.8	74.1	68.6	4.0
Baden	105	179	127	1 735	1 530	257	7.3	12.4	8.8	120.6	106.3	17.9
Binningen	102	145	124	1 132	1 137	16	7.3	10.4	8.9	81.3	81.7	1.1
Birsfelden	102	98	109	651	819	- 179	8.9	8.6	9.6	57.1	71.8	-15.7
Bülach	81	165	84	948	981	48	6.0	12.3	6.3	70.7	73.2	3.6
Carouge	105	201	125	1 621	1 622	75	7.2	13.9	8.6	111.9	111.9	5.2
Davos	87	142	86	955	1 011	0	7.6	12.5	7.6	83.9	88.8	0.0
Delémont	58	132	82	686	768	- 32	5.1	11.5	7.2	59.9	67.1	- 2.8
Gossau SG	126	209	126	861	841	103	8.1	13.4	8.1	55.3	54.0	6.6
Herisau	89	204	150	958	810	202	5.8	13.3	9.8	62.5	52.8	13.2

3. Bilan de la population, en 1988

Villes de ... habitants	Chiffres absolus					Aug- menta- tion ou dimi- nution totale	Pour 1000 habitants					
	Ma- riages	Nés vivants	Décé- dés	Arri- vées	Dé- parts		Ma- riages	Nés vivants	Décé- dés	Arri- vées	Dé- parts	Aug- menta- tion ou dimi- nution totale
10 000-14 999												
Horw	59	124	78	910	841	115	5.1	10.7	6.7	78.5	72.6	9.9
Illnau-Effretikon	127	164	87	744	974	- 153	8.7	11.2	6.0	51.0	66.7	- 10.5
Jona	107	226	78	1 071	981	238	7.2	15.3	5.3	72.4	66.3	16.1
Küsnacht	76	93	124	854	859	- 36	6.1	7.4	9.9	68.2	68.6	- 2.9
Langenthal	97	180	141	959	978	20	6.9	12.8	10.0	68.2	69.6	1.4
Liestal	103	147	109	1 061	1 070	29	8.3	11.9	8.8	85.9	86.6	2.3
Littau	101	211	106	1 339	1 236	208	6.5	13.5	6.8	85.8	79.2	13.3
Locarno	66	106	141	940	1 024	- 119	4.6	7.3	9.7	65.0	70.8	- 8.2
Locle, Le	63	134	122	527	579	- 40	5.8	12.2	11.1	48.1	52.9	- 3.7
Martigny	85	176	93	709	685	107	6.5	13.5	7.2	54.6	52.7	8.2
Meilen	62	90	96	804	785	13	5.7	8.3	8.9	74.2	72.4	1.2
Monthey	93	204	98	714	519	301	7.5	16.4	7.9	57.3	41.6	24.1
Morges	104	177	113	1 140	1 179	25	7.6	12.9	8.2	83.2	86.1	1.8
Münchenstein	85	134	96	807	921	- 76	7.5	11.8	8.4	70.9	80.9	- 6.7
Muri BE	61	137	99	851	914	- 25	4.7	10.6	7.7	65.9	70.7	- 1.9
Neuhausen a. Rheinfal	63	97	90	713	761	- 41	5.9	9.1	8.4	66.7	71.2	- 3.8
Nyon	110	198	105	1 333	1 230	196	7.9	14.2	7.6	95.9	88.5	14.1
Opfikon	97	132	70	1 093	1 250	- 95	8.2	11.1	5.9	92.3	105.6	- 8.0
Prilly	79	104	103	880	980	- 99	7.0	9.2	9.1	78.2	87.0	- 8.8
Pully	89	122	118	1 350	1 396	- 42	5.9	8.1	7.8	89.7	92.8	- 2.8
Regensdorf	116	156	57	1 096	1 167	28	9.1	12.2	4.5	85.8	91.4	2.2
Schlieren	109	139	113	1 300	1 267	59	8.1	10.3	8.4	96.3	93.9	4.4
Schwyz	81	170	103	520	527	60	6.5	13.6	8.2	41.5	42.0	4.8
Sierre	71	178	94	686	630	140	5.3	13.3	7.0	51.1	46.9	10.4
Stäfa	84	114	87	609	649	- 13	8.0	10.8	8.3	57.9	61.8	- 1.2
Steffisburg	84	162	126	895	917	14	6.5	12.4	9.7	68.7	70.4	1.1
Volketswil	104	162	50	1 216	1 070	258	8.8	13.7	4.2	103.0	90.6	21.8
Wallisellen	80	111	83	831	783	76	7.1	9.9	7.4	74.1	69.8	6.8
Wohlen AG	77	143	104	961	792	208	6.4	11.9	8.7	80.0	65.9	17.3
Worb	83	154	63	756	888	- 41	7.4	13.7	5.6	67.3	79.1	- 3.7
Zollikon	78	101	121	943	934	- 11	6.7	8.6	10.4	80.7	80.0	- 0.9
moins de 10 000												
Altdorf UR	65	92	84	424	381	51	7.9	11.2	10.2	51.6	46.4	6.2
Altstätten	48	134	91	560	586	17	5.0	13.9	9.4	58.1	60.8	1.8
Appenzell	72	194	134	392	308	144	14.0	37.7	26.1	76.3	59.9	28.0
Arosa	21	28	19	491	641	- 141	7.1	9.5	6.5	167.0	218.0	- 48.0
Brig-Glis	64	121	89	529	471	90	6.1	11.5	8.4	50.1	44.6	8.5
Brugg	73	103	85	723	692	49	8.0	11.3	9.3	79.3	75.9	5.4
Bulle	57	111	94	623	667	- 27	6.7	13.0	11.0	73.0	78.2	- 3.2
Cham	74	162	77	733	711	107	7.1	15.5	7.3	69.9	67.8	10.2
Chiasso	24	42	63	543	579	- 57	2.8	4.9	7.3	63.2	67.4	- 6.6
Crissier	33	66	38	571	556	43	6.1	12.2	7.1	105.9	103.2	8.0
Einsiedeln	71	163	83	426	373	133	6.9	15.9	8.1	41.5	36.3	13.0
Glarus	35	77	76	782	733	50	6.2	13.7	13.5	139.4	130.7	8.9
Ittigen	88	130	69	1209	974	296	8.2	12.1	6.4	112.8	90.9	27.6
Lenzburg	50	77	54	569	609	- 17	6.8	10.4	7.3	76.9	82.3	- 2.3
Moutier	43	91	72	383	484	- 82	5.4	11.5	9.1	48.5	61.3	- 10.4
Murten	43	48	36	341	358	- 5	9.5	10.6	8.0	75.6	79.4	- 1.1
Nidau	54	79	61	596	690	- 76	7.3	10.7	8.3	81.1	93.9	- 10.3
Payerne	46	76	57	406	356	69	6.7	11.1	8.3	59.4	52.1	10.1
Peseux	42	62	68	482	434	42	8.3	12.2	13.4	94.9	85.4	8.3
Porrentruy	50	82	91	387	333	45	7.2	11.9	13.2	56.0	48.2	6.5
Rapperswil SG	49	88	79	572	660	- 79	6.5	11.7	10.5	76.1	87.8	- 10.5
Rheinfelden	77	156	55	865	781	185	8.0	16.1	5.7	89.4	80.7	19.1
Richterswil	74	128	68	777	645	192	7.6	13.2	7.0	79.9	66.3	19.7
Romanshorn	49	98	90	688	588	108	5.9	11.8	10.9	83.0	70.9	13.0
Rorschach	62	111	120	892	866	17	6.5	11.7	12.7	94.1	91.4	1.8
Spiez	77	117	111	773	665	114	7.3	11.1	10.6	73.5	63.2	10.8
Stans	38	88	37	290	353	- 12	6.3	14.6	6.1	48.0	58.4	- 2.0
St. Moritz	29	50	25	583	605	3	4.5	7.8	3.9	91.2	94.7	0.5
Tour-de-Peilz, La	49	94	107	912	923	- 24	4.9	9.4	10.7	91.3	92.4	- 2.4
Uzwil	76	144	72	840	764	148	7.4	13.9	7.0	81.3	74.0	14.3
Versoix	55	118	34	854	870	68	6.5	13.9	4.0	100.8	102.7	8.0
Zofingen	60	83	120	646	666	- 57	7.1	9.9	14.3	76.7	79.1	- 6.8
Zollikofen	58	87	67	784	719	85	6.7	10.0	7.7	90.0	82.5	9.8
Schweiz/Suisse	45 716	80 345	60 648	124 984	91 507	53 174	6.9	12.0	9.1	18.7	13.7	8.0

5. Schulwesen, Schuljahr 1988/89

	Vorschule	Obligatorische Primar- und Sekundarstufe I		Sekundarstufe II				Schüler im ganzen ¹⁾	
	Schüler	Klassen	Schüler im ganzen	je Klasse	Schüler Maturitätsschulen	Andere all-gemeinbildende Schulen	Schulen für Unterrichtsberufe		Berufsausbildung
Städte mit ...Einwohnern									
100 000 und mehr									
Basel	2 584	629	11 822	18.8	2 022	787	90	9 928	28 607
Bern	1 583	568	10 514	18.5	2 245	613	823	17 068	33 469
Genève	4 184	682	12 032	17.6	4 078	930	-	6 883	28 706
Lausanne	2 132	675	11 153	16.5	2 580	906	40	13 973	31 337
Zürich	4 906	1 314	23 977	18.2	5 463	822	351	27 735	65 096
50 000-99 999									
Biel	649	273	4 551	16.7	847	225	279	3 604	10 535
Luzern	669	203	3 821	18.8	735	395	648	10 235	16 932
St. Gallen	1 370	339	6 469	19.1	1 109	408	124	8 683	19 053
Winterthur	1 731	425	8 026	18.9	1 214	177	-	5 797	17 469
20 000-49 999									
Chaux-de-Fonds, La	483	181	3 375	18.6	590	183	-	1 345	6 186
Chur	579	166	3 064	18.5	486	95	388	4 013	8 892
Dietikon	394	92	1 790	19.5	-	-	-	427	2 778
Dübendorf	451	95	1 753	18.5	161	-	-	-	2 428
Emmen	410	100	2 131	21.3	-	17	-	749	3 494
Fribourg	283	216	4 134	19.1	1 657	316	355	5 008	12 021
Köniz	460	159	2 934	18.5	288	21	270	12	4 266
Kriens	323	92	1 875	20.4	-	16	-	-	2 333
Lancy	591	151	2 773	18.4	1 183	23	-	3 235	7 927
Lugano	482	113	2 069	18.3	962	46	-	906	4 543
Neuchâtel	321	163	3 156	19.4	1 184	434	10	2 781	8 042
Riehen	375	48	937	19.5	-	-	-	-	1 616
Schaffhausen	726	164	3 182	19.4	391	107	162	2 150	7 021
Sion	531	182	3 299	18.1	1 173	197	142	4 271	9 831
Thun	488	181	3 412	18.9	286	26	227	3 461	8 036
Uster	615	128	2 536	19.8	-	-	-	1 292	4 567
Vernier	847	155	2 820	18.2	91	5	-	40	3 869
Yverdon-les-Bains	408	123	2 252	18.3	-	-	-	1 057	3 906
Zug	333	121	2 175	18.0	642	90	103	2 583	6 110
15 000-19 999									
Aarau	297	71	1 543	21.7	1 078	453	-	4 587	8 126
Adliswil	347	80	1 433	17.9	-	-	-	-	1 824
Allschwil	406	72	1 388	19.3	-	-	-	-	1 891
Baar	291	81	1 630	20.1	-	28	-	84	2 198
Bellinzona	389	101	1 884	18.7	1 536	50	-	1 951	5 828
Burgdorf	205	77	1 502	19.5	217	-	-	2 164	4 247
Frauenfeld	292	125	2 413	19.3	492	114	-	1 166	4 619
Grenchen	268	70	1 273	18.2	-	-	-	559	2 334
Horgen	369	78	1 456	18.7	-	-	-	917	2 838
Kloten	304	72	1 207	16.8	-	-	-	100	1 701
Kreuzlingen	329	93	1 889	20.3	179	-	289	577	3 347
Meyrin	693	122	2 164	17.7	-	-	-	46	2 941
Montreux	338	100	1 692	16.9	-	53	-	658	2 776
Muttenz	373	78	1 528	19.6	555	313	-	1 877	4 723
Olten	271	83	1 455	17.5	273	182	24	2 464	4 874
Onex	398	96	1 636	17.0	-	-	-	-	2 088
Ostermundigen	309	82	1 541	18.8	-	-	-	-	1 929
Pratteln	400	91	1 838	20.2	-	60	-	-	2 450
Reinach BL	368	79	1 625	20.6	-	49	-	203	2 355
Renens	416	82	1 462	17.8	-	-	-	-	1 950
Solothurn	254	91	1 761	19.4	579	-	195	3 433	6 365
Thalwil	309	65	1 216	18.7	-	-	-	-	1 583
Vevey	245	67	1 195	17.8	-	30	-	1 253	2 855
Wädenswil	473	98	1 880	19.2	-	-	-	260	2 770
Wettingen	318	71	1 523	21.5	287	-	-	-	2 255
Wetzikon ZH	393	139	2 566	18.5	636	72	-	2 258	6 037
Wil SG	333	87	1 754	20.2	-	16	-	1 372	3 636
10 000-14 999									
Arbon	269	56	1 171	20.9	-	-	-	282	1 792
Baden	284	75	1 569	20.9	845	-	-	3 991	6 794
Binningen	232	55	1 113	20.2	-	-	-	27	1 418
Birsfelden	194	46	842	18.3	-	-	-	-	1 080
Bülach	307	111	2 124	19.1	489	65	-	506	3 626
Carouge	421	79	1 466	18.6	600	-	-	-	2 556
Davos	225	56	1 065	19.0	159	-	-	273	1 762
Delémont	216	69	1 346	19.5	-	105	-	1 292	3 074
Gossau SG	371	86	1 717	20.0	118	-	225	-	2 539
Herisau	369	69	1 450	21.0	-	-	-	807	2 688

1) Einschliesslich Schulen mit besonderem Lehrplan

5. Enseignement, année scolaire 1988/89

Villes de ...habitants	Pré-	Ecole obligatoire, degrés			Degré secondaire II				Elèves en tout ¹⁾
	scolarité	primaire et secondaire I		par classe					
	Elèves	Classes	Elèves en tout		Elèves	Ecoles préparant à la ma- turi-té	Autres écoles de formation générale	Ecoles pré- parant aux professions de l'en- seignement	
10 000-14 999									
Horw	225	53	967	18.2	-	-	-	-	1 234
Illnau-Effretikon	278	76	1 451	19.1	-	-	-	-	1 783
Jona	306	85	1 614	19.0	-	-	-	-	1 961
Küsnacht	181	57	927	16.3	289	-	-	49	1 540
Langenthal	212	84	1 739	20.7	193	68	163	1 550	4 029
Liestal	291	78	1 515	19.4	496	226	66	2 527	5 255
Littau	318	94	1 829	19.5	339	-	-	80	2 687
Locarno	236	61	1 131	18.5	503	-	-	1 515	3 417
Locle, Le	108	63	1 114	17.7	-	90	-	206	1 580
Martigny	352	99	1 904	19.2	-	-	-	1 298	3 666
Meilen	211	50	905	18.1	-	-	-	-	1 134
Monthey	313	78	1 544	19.8	8	7	-	304	2 379
Morges	353	112	2 164	19.3	-	41	-	587	3 208
Münchenstein	250	48	941	19.6	571	166	-	221	2 240
Muri BE	213	57	1 134	19.9	-	-	-	-	1 420
Neuhausen a. Rheinfall	220	39	789	20.2	-	-	-	72	1 183
Nyon	365	105	1 840	17.5	181	52	-	402	2 922
Opfikon	197	43	779	18.1	-	-	-	-	1 016
Prilly	169	60	1 147	19.1	-	-	-	66	1 428
Pully	228	106	2 055	19.4	484	79	-	-	2 861
Regensdorf	294	80	1 408	17.6	-	-	-	-	1 778
Schlieren	225	51	945	18.5	-	-	-	172	1 411
Schwyz	229	77	1 613	20.9	295	-	187	461	2 870
Sierre	292	98	1 741	17.8	52	17	-	312	2 548
Stäfa	219	55	979	17.8	-	-	-	235	1 532
Steffisburg	210	58	1 173	20.2	-	-	-	11	1 471
Volketswil	303	68	1 268	18.6	-	-	-	-	1 642
Wallisellen	197	38	777	20.4	-	-	-	198	1 207
Wohlen AG	288	64	1 352	21.1	221	-	-	1 103	3 102
Worb	221	73	1 360	18.6	-	-	-	-	1 661
Zollikon	172	37	671	18.1	-	-	-	172	1 044
moins de 10 000									
Altdorf UR	120	53	993	18.7	169	-	37	771	2 182
Altstätten	167	53	1 112	21.0	-	-	-	387	1 718
Appenzell	189	29	564	19.4	89	-	-	13	880
Arosa	48	13	203	15.6	-	-	-	-	257
Brig-Glis	233	74	1 430	19.3	633	97	142	1 863	4 461
Brugg	229	49	1 052	21.5	-	-	256	1 793	3 407
Bulle	107	75	1 669	22.3	269	-	-	660	2 806
Cham	177	51	908	17.8	-	-	143	98	1 427
Chiasso	167	34	685	20.1	-	-	-	260	1 112
Crissier	168	28	513	18.3	-	-	-	-	697
Einsiedeln	180	59	1 145	19.4	204	-	-	207	1 785
Glarus	128	44	770	17.5	142	6	32	349	1 449
Ittigen	191	57	1 245	21.8	-	93	-	33	1 619
Lenzburg	174	41	872	21.3	-	-	-	1 848	2 978
Moutier	147	45	769	17.1	-	95	-	616	1 658
Murten	105	38	737	19.4	-	-	-	29	879
Nidau	88	43	766	17.8	-	-	-	-	884
Payerne	135	53	948	17.9	-	-	-	438	1 591
Peseux	23	35	667	19.1	-	-	-	-	705
Porrentruy	132	83	1 625	19.6	429	42	-	724	2 980
Rapperswil SG	125	38	708	18.6	-	-	-	1 329	2 232
Rheinfelden	257	57	1 102	19.3	-	-	-	560	1 983
Richterswil	253	54	1 026	19.0	-	-	-	-	1 324
Romanshorn	104	54	1 068	19.8	171	59	-	463	1 997
Rorschach	191	45	774	17.2	-	-	298	1 032	2 411
Spiez	133	62	1 077	17.4	14	152	198	408	2 031
Stans	76	43	800	18.6	165	-	-	890	2 047
St. Moritz	70	26	418	16.1	-	-	-	-	526
Tour-de-Peilz, La	177	60	1 020	17.0	494	124	-	159	1 988
Uzwil	251	55	1 156	21.0	-	-	-	1 295	2 834
Versoix	427	84	1 596	19.0	275	-	-	-	2 335
Zofingen	180	46	911	19.8	196	-	-	891	2 294
Zollikofen	128	39	756	19.4	-	-	-	202	1 175
Schweiz/Suisse	134 804	36 054	662 362	18.4	52 276	12 066	7 943	235 904	1 139 509

1) Y compris écoles à programme d'enseignement spécial

6. Personnes occupées, d'après la durée du travail hebdomadaire, l'origine, le sexe, les secteurs et les établissements
- Recensement fédéral des entreprises 1985

Villes de ...habitants	Personnes occupées à plein temps						Personnes occupées à temps partiel				Etablissements en tout
	Origine Suisse	Etrangers	Secteurs (sans l'agriculture)		en tout	dont femmes	Origine Suisse	Etrangers	en tout	dont femmes	
			secon- daire	tertiaire							
10 000-14 999											
Horw	2 357	291	830	1 634	2 648	757	685	24	709	417	419
Illnau-Effretikon	2 642	656	1 383	1 645	3 298	846	508	102	610	491	552
Jona	3 495	1 050	2 735	1 657	4 545	1 272	683	48	731	607	459
Küsnacht	2 644	685	946	2 273	3 329	1 169	732	66	798	589	556
Langenthal	7 082	955	3 867	4 049	8 037	2 447	1 601	75	1 676	1 367	694
Liestal	7 042	1 437	2 922	5 411	8 479	2 833	1 581	204	1 785	1 413	744
Littau	3 184	577	1 976	1 656	3 761	924	459	49	508	405	490
Locarno	6 237	2 871	2 974	6 069	9 108	3 275	774	238	1 012	739	1 094
Locle, Le	3 813	1 765	3 839	1 623	5 578	1 765	529	65	594	479	569
Martigny	4 935	1 402	2 221	3 926	6 337	1 817	792	105	897	650	894
Meilen	2 972	699	1 761	1 764	3 671	1 212	620	131	751	599	516
Monthey	5 877	1 496	4 380	2 861	7 373	1 803	758	113	871	696	640
Morges	3 696	1 334	1 530	3 439	5 030	1 882	987	117	1 104	860	637
Münchenstein	4 416	1 882	2 767	3 447	6 298	1 690	846	320	1 166	789	448
Muri BE	3 720	525	2 000	2 136	4 245	1 214	629	43	672	556	435
Neuhausen a. Rheinfal	2 832	1 308	2 871	1 235	4 140	1 076	467	104	571	464	416
Nyon	4 065	2 171	4 707	1 432	6 236	2 060	848	196	1 044	806	803
Opfikon	5 156	1 380	2 709	3 746	6 536	1 858	779	173	952	716	710
Prilly	2 962	1 351	2 553	1 722	4 313	992	440	109	549	429	365
Pully	1 948	736	592	2 028	2 684	868	506	106	612	466	497
Regensdorf	5 372	2 092	4 225	3 088	7 464	1 640	779	188	967	757	576
Schlieren	5 780	1 718	3 205	4 230	7 498	2 062	913	238	1 151	888	580
Schwyz	5 971	799	2 624	3 686	6 770	2 053	929	38	967	733	993
Sierre	5 411	1 239	2 663	3 657	6 650	1 828	878	213	1 091	840	987
Stäfa	3 154	714	2 283	1 418	3 868	1 092	648	97	745	579	506
Steffisburg	3 681	195	2 188	1 474	3 876	872	600	9	609	505	535
Volketswil	3 971	1 077	2 868	2 026	5 048	1 489	873	164	1 037	851	502
Wallisellen	5 868	1 847	3 558	4 093	7 715	2 258	1 516	320	1 836	1 477	652
Wohlen AG	4 235	1 096	2 980	2 208	5 331	1 667	932	92	1 024	746	542
Worb	2 300	208	1 259	953	2 508	559	454	21	475	373	454
Zollikon	2 179	530	480	2 151	2 709	945	733	62	795	580	506
moins de 10 000											
Altdorf UR	3 970	632	2 094	2 395	4 602	1 377	631	17	648	528	513
Altstätten	3 520	736	1 972	1 899	4 256	1 280	463	52	515	431	735
Appenzell	2 454	612	1 299	1 541	3 066	1 061	414	25	439	321	587
Arosa	1 277	838	261	1 844	2 115	868	131	10	141	95	236
Brig-Glis	5 125	772	1 458	4 312	5 897	1 592	735	50	785	577	694
Brugg	4 715	972	2 301	3 341	5 687	1 676	1 235	66	1 301	1 002	507
Bulle	4 203	584	2 195	2 532	4 787	1 363	783	38	821	608	563
Cham	3 457	941	2 147	2 070	4 398	1 251	555	71	626	507	563
Chiasso	5 123	3 597	2 038	6 651	8 720	2 744	347	310	657	461	810
Crissier	2 576	1 610	2 545	1 610	4 186	1 108	290	70	360	280	293
Einsiedeln	3 541	497	1 791	1 831	4 038	1 281	607	20	627	468	853
Glarus	3 081	603	1 053	2 525	3 684	1 331	871	41	912	626	516
Ittigen	2 192	286	837	1 619	2 478	595	534	35	569	453	315
Lenzburg	4 311	1 237	3 205	2 231	5 548	1 711	817	67	884	694	454
Moutier	3 125	613	2 326	1 338	3 738	1 005	444	19	463	358	401
Murten	2 112	507	1 364	1 168	2 619	883	415	44	459	362	332
Nidau	2 048	342	1 548	812	2 390	481	374	18	392	288	284
Payerne	2 913	509	958	2 317	3 422	914	515	48	563	439	454
Peseux	1 162	341	653	839	1 503	475	256	39	295	220	250
Porrentruy	3 613	904	2 203	2 246	4 517	1 771	550	35	585	440	524
Rapperswil SG	4 778	918	1 618	4 060	5 696	1 844	1 096	104	1 200	874	606
Rheinfelden	2 990	1 174	1 937	2 153	4 164	1 433	869	247	1 116	908	455
Richterswil	1 937	334	975	1 176	2 271	735	423	29	452	380	405
Romanshorn	2 758	704	1 531	1 826	3 462	1 125	540	71	611	500	432
Rorschach	4 016	1 376	2 533	2 830	5 392	1 879	683	93	776	594	569
Spiez	3 285	436	1 094	2 627	3 721	1 007	664	27	691	512	438
Stans	3 870	398	1 712	2 446	4 268	1 164	664	17	681	496	494
St. Moritz	2 500	2 005	915	3 562	4 505	1 618	245	43	288	228	458
Tour-de-Peilz, La	2 780	1 036	2 680	989	3 816	1 178	553	213	766	644	298
Uzwil	4 594	1 073	4 407	1 085	5 667	1 103	440	35	475	352	425
Versoix	1 105	738	572	1 220	1 843	577	172	72	244	190	298
Zofingen	6 583	1 610	5 438	2 657	8 193	2 535	1 178	133	1 311	1 001	605
Zollikofen	2 132	296	908	1 442	2 428	713	555	37	592	516	282
Schweiz/Suisse	2 304 385	655 830	1 152 081	1 621 426	2 960 215	880 870	434 928	70 155	505 083	366 225	408 859

7. Beschäftigte ¹⁾ in der Gemeindeverwaltung Ende Juni 1989

Städte mit ...Einwohnern	Männer	Frauen	Im ganzen	Auf 1000 Einwohner	Auf 1000 Beschäftigte ²⁾
100 000 und mehr					
Basel-Stadt (Kanton)	3 139	1 075	4 214	24.5	26.7
Bern	2 221	949	3 170	23.2	23.2
Genève	2 138	1 098	3 236	19.4	22.5
Lausanne	2 074	686	2 760	22.0	30.5
Zürich	4 532	1 868	6 400	18.3	19.0
50 000-99 999					
Biel	634	219	853	16.6	24.2
Luzern	772	190	962	16.0	18.5
St. Gallen	840	224	1 064	14.5	19.7
Winterthur	839	442	1 281	14.9	23.4
20 000-49 999					
Chaux-de-Fonds, La	432	168	600	16.6	31.7
Chur	257	79	336	10.8	14.9
Dietikon	39	45	84	4.0	8.8
Dübendorf	102	39	141	6.8	13.6
Emmen	93	30	123	5.1	9.8
Fribourg	303	57	360	10.6	13.4
Köniz	182	90	272	7.6	23.8
Kriens	84	33	117	5.3	17.5
Lancy	97	61	158	6.7	16.4
Lugano	672	243	915	33.5	30.8
Neuchâtel	473	161	634	19.3	25.9
Riehen	113	17	130	6.6	30.1
Schaffhausen	332	83	415	12.2	19.6
Sion	208	124	332	13.6	16.4
Thun	280	90	370	9.9	15.7
Uster	102	33	135	5.3	12.9
Vernier	123	33	156	5.4	18.4
Yverdon-les-Bains	172	70	242	11.2	23.1
Zug	197	48	245	11.2	10.8
15 000-19 999					
Aarau	149	43	192	12.2	8.7
Adliswil	86	23	109	6.9	26.2
Allschwil	70	47	117	6.3	19.1
Baar	67	22	89	5.6	11.2
Bellinzona	163	44	207	12.1	16.2
Burgdorf	131	44	175	11.6	17.2
Frauenfeld	144	36	180	9.3	15.6
Grenchen	146	42	188	12.1	18.7
Horgen	70	25	95	5.8	12.2
Kloten	93	70	163	10.2	7.1
Kreuzlingen	64	29	93	5.6	10.3
Meyrin	99	75	174	8.5	17.9
Montreux	189	53	242	12.4	24.7
Muttenz	76	24	100	5.9	8.3
Olten	150	42	192	10.9	11.5
Onex	62	16	78	4.8	47.0
Ostermundigen	54	37	91	5.4	23.0
Pratteln	24	15	39	2.5	4.7
Reinach BL	65	55	120	6.7	22.8
Renens	112	57	169	9.8	21.9
Solothurn	127	35	162	10.4	9.5
Thalwil	93	35	128	8.2	31.7
Vevey	193	78	271	17.7	26.1
Wädenswil	123	41	164	8.5	18.7
Wettingen	103	44	147	8.3	22.5
Wetzikon ZH	57	38	95	5.7	10.0
Wil SG	70	26	96	5.8	9.9
10 000-14 999					
Arbon	48	12	60	4.9	9.5
Baden	128	55	183	12.7	8.5
Binningen	66	23	89	6.4	21.9
Birsfelden	41	25	66	5.8	15.3
Bülach	68	50	118	8.8	17.9
Carouge	85	23	108	7.5	6.7
Davos	36	40	76	6.7	11.3
Delémont	89	30	119	10.4	14.8
Gossau SG	43	19	62	4.0	8.4
Herisau	101	53	154	10.0	21.6

1) Voll- und Teilzeitbeschäftigte; in der Regel ohne Personal der kommunalen Betriebe, ohne Lehrkräfte und ohne Personal der Spitäler und Heime 2) Voll- und Teilzeitbeschäftigte gemäss Betriebszählung 1985

7. Personnes occupées ¹⁾ dans l'administration communale, à fin juin 1989

Villes de ...habitants	Hommes	Femmes	en tout	Pour 1000 habitants	Pour 1000 personnes occupées ²⁾
10 000-14 999					
Horw	51	12	63	5.4	18.8
Illnau-Effretikon	58	71	129	8.8	33.0
Jona	41	27	68	4.6	12.9
Küsnacht	102	22	124	9.9	30.0
Langenthal	136	68	204	14.5	21.0
Liestal	67	16	83	6.7	8.1
Littau	63	17	80	5.1	18.7
Locarno	157	68	225	15.5	22.2
Locle, Le	129	34	163	14.9	26.4
Martigny	72	24	96	7.4	13.3
Meilen	41	17	58	5.4	13.1
Monthey	86	83	169	13.6	20.5
Morges	135	69	204	14.9	33.3
Münchenstein	47	9	56	4.9	7.5
Muri BE	70	35	105	8.1	21.4
Neuhausen a. Rheinfall	78	53	131	12.3	27.8
Nyon	193	79	272	19.6	37.4
Opfikon	46	22	68	5.7	9.1
Prilly	86	49	135	12.0	27.8
Pully	193	59	252	16.7	76.5
Regensdorf	31	25	56	4.4	6.6
Schlieren	65	37	102	7.6	11.8
Schwyz	50	47	97	7.7	12.5
Sierre	45	14	59	4.4	7.6
Stäfa	16	16	32	3.0	6.9
Steffisburg	59	35	94	7.2	21.0
Volketswil	44	23	67	5.7	11.0
Wallisellen	35	18	53	4.7	5.5
Wohlen AG	48	22	70	5.8	11.0
Worb	42	18	60	5.3	20.1
Zollikon	76	24	100	8.6	28.5
moins de 10 000					
Altdorf UR	29	8	37	4.5	7.0
Altstätten	22	13	35	3.6	7.3
Appenzell	11	2	13	2.5	3.7
Arosa	46	4	50	17.0	22.2
Brig-Glis	36	9	45	4.3	6.7
Brugg	40	11	51	5.6	7.3
Bulle	85	111	196	23.0	35.0
Cham	37	14	51	4.9	10.2
Chiasso	95	11	106	12.3	11.3
Crissier	27	8	35	6.5	7.7
Einsiedeln	39	14	53	5.2	11.4
Glarus	26	6	32	5.7	7.0
Ittigen	36	28	64	6.0	21.0
Lenzburg	61	20	81	10.9	12.6
Moutier	25	12	37	4.7	8.8
Murten	41	8	49	10.9	15.9
Nidau	62	11	73	9.9	26.2
Payerne	72	12	84	12.3	21.1
Peseux	26	9	35	6.9	19.5
Porrentruy	47	17	64	9.3	12.5
Rapperswil SG	43	12	55	7.3	8.0
Rheinfelden	87	40	127	13.1	24.1
Richterswil	35	12	47	4.8	17.3
Romanshorn	37	11	48	5.8	11.8
Rorschach	50	17	67	7.1	10.9
Spiez	52	28	80	7.6	20.5
Stans	8	7	15	2.5	3.0
St. Moritz	84	5	89	13.9	18.6
Tour-de-Peilz, La	73	37	110	11.0	24.0
Uzwil	37	11	48	4.6	7.8
Versoix	27	11	38	4.5	18.2
Zofingen	58	13	71	8.4	7.5
Zollikofen	35	21	56	6.4	18.5

1) Personnes occupées à plein temps et à temps partiel; en principe sans le personnel des exploitations communales, sans les enseignants et sans le personnel des hôpitaux et des maisons d'accueil 2) Personnes occupées à plein temps et à temps partiel d'après le recensement des entreprises 1985

8. Ganzarbeitslose nach Geschlecht im Jahresdurchschnitt 1988

Städte mit ...Einwohnern	Grundzahlen			Arbeits- losenquote ¹⁾ - Prozente	Promille		
	Männer	Frauen	im ganzen		Männer	Frauen	im ganzen
100 000 und mehr							
Basel	1 109	744	1 853	2.0	599	401	1 000
Bern	204	104	308	0.4	663	337	1 000
Genève	607	407	1 014	1.2	599	401	1 000
Lausanne	365	314	679	1.1	538	462	1 000
Zürich	740	464	1 204	0.6	615	385	1 000
50 000-99 999							
Biel	125	157	282	1.0	443	557	1 000
Luzern	147	129	276	0.9	531	469	1 000
St. Gallen	167	151	318	0.9	524	476	1 000
Winterthur	107	66	173	0.4	617	383	1 000
20 000-49 999							
Chaux-de-Fonds, La	169	133	302	1.6	560	440	1 000
Chur	63	18	81	0.5	774	226	1 000
Dietikon	27	33	60	0.5	443	557	1 000
Dübendorf	22	9	31	0.3	718	282	1 000
Emmen	28	36	64	0.6	436	564	1 000
Fribourg	98	61	159	0.9	617	383	1 000
Köniz	39	23	62	0.4	625	375	1 000
Kriens	25	35	60	0.6	412	588	1 000
Lancy	58	35	93	0.8	626	374	1 000
Lugano	146	113	259	2.1	562	438	1 000
Neuchâtel	150	206	356	2.1	421	579	1 000
Riehen	15	12	27	0.3	563	437	1 000
Schaffhausen	90	56	146	0.9	618	382	1 000
Sion	55	96	151	1.5	363	637	1 000
Thun	25	27	52	0.3	481	519	1 000
Uster	24	30	54	0.4	443	557	1 000
Vernier	88	58	146	1.0	604	396	1 000
Yverdon-les-Bains	40	49	89	0.9	451	549	1 000
Zug	29	16	45	0.4	641	359	1 000
15 000-19 999							
Aarau	36	27	63	0.8	572	428	1 000
Adliswil	16	5	21	0.2	764	236	1 000
Allschwil	63	41	104	1.1	605	395	1 000
Baar	12	10	22	0.3	540	460	1 000
Bellinzona	76	71	147	2.1	516	484	1 000
Burgdorf	14	18	32	0.4	440	560	1 000
Frauenfeld	13	4	17	0.2	784	216	1 000
Grenchen	35	32	67	0.7	525	475	1 000
Horgen	9	5	14	0.2	650	350	1 000
Kloten	13	7	20	0.2	662	338	1 000
Kreuzlingen	11	14	25	0.3	450	550	1 000
Meyrin	52	36	88	0.9	592	408	1 000
Montreux	35	32	67	0.7	522	478	1 000
Muttenz	49	27	76	0.9	646	354	1 000
Oltén	14	11	25	0.3	559	441	1 000
Onex	43	35	78	0.9	551	449	1 000
Ostermündigen	13	12	25	0.3	518	482	1 000
Pratteln	78	85	163	2.0	478	522	1 000
Reinach BL	35	18	53	0.6	658	342	1 000
Renens	47	58	105	1.1	450	550	1 000
Solothurn	22	12	34	0.4	652	348	1 000
Thalwil	12	8	20	0.2	586	414	1 000
Vevey	38	26	64	0.8	590	410	1 000
Wädenswil	15	6	21	0.2	710	290	1 000
Wettingen	32	11	43	0.4	750	250	1 000
Wetzikon ZH	10	9	19	0.2	515	485	1 000
Wil SG	11	9	20	0.2	562	438	1 000
10 000-14 999							
Arbon	14	14	28	0.5	504	496	1 000
Baden	24	11	35	0.5	693	307	1 000
Binningen	43	24	67	0.9	643	357	1 000
Birsfelden	56	31	87	1.3	640	360	1 000
Bülach	6	6	12	0.2	513	487	1 000
Carouge	50	33	83	1.1	608	392	1 000
Davos	3	1	4	0.1	769	231	1 000
Delémont	41	41	82	1.5	501	499	1 000
Gossau SG	13	13	26	0.4	494	506	1 000
Herisau	16	12	28	0.4	559	441	1 000

1) Anteil der Ganzarbeitslosen an der Zahl der Erwerbspersonen gemäss Volkszählung 1980

8. Chômeurs complets, d'après le sexe, moyenne annuelle, en 1988

Villes de ...habitants	Nombres absolus		Taux de chômage ¹⁾ - en pour-cent	En pour-mille			
	hommes	femmes		en tout	hommes	femmes	en tout
10 000-14 999							
Horw	15	15	30	0.6	503	497	1 000
Illnau-Effretikon	10	8	18	0.2	536	464	1 000
Jona	20	14	34	0.6	587	413	1 000
Küsnacht	6	2	8	0.1	718	282	1 000
Langenthal	8	10	18	0.3	443	557	1 000
Liestal	45	35	80	1.3	563	437	1 000
Littau	37	29	66	0.9	564	436	1 000
Locarno	49	65	114	1.8	430	570	1 000
Locle, Le	58	67	125	2.2	462	538	1 000
Martigny	23	42	65	1.3	353	647	1 000
Meilen	8	7	15	0.3	520	480	1 000
Monthey	24	50	74	1.4	322	678	1 000
Morges	26	17	43	0.7	613	387	1 000
Münchenstein	43	17	60	1.1	720	280	1 000
Muri BE	22	6	28	0.5	793	207	1 000
Neuhausen a. Rheinfall	18	21	39	0.7	451	549	1 000
Nyon	34	38	72	1.1	467	533	1 000
Opfikon	16	14	30	0.4	527	473	1 000
Prilly	26	33	59	1.0	436	564	1 000
Pully	34	30	64	1.0	531	469	1 000
Regensdorf	10	9	19	0.3	531	469	1 000
Schlieren	18	16	34	0.4	537	463	1 000
Schwyz	7	2	9	0.2	761	239	1 000
Sierre	26	38	64	1.1	404	596	1 000
Stäfa	7	3	10	0.2	683	317	1 000
Steffisburg	9	14	23	0.4	394	606	1 000
Volketswil	7	6	13	0.3	537	463	1 000
Wallisellen	4	3	7	0.1	560	440	1 000
Wohlen AG	25	30	55	0.9	453	547	1 000
Worb	7	4	11	0.2	629	371	1 000
Zollikon	9	9	18	0.3	511	489	1 000
moins de 10 000							
Altdorf UR	1	1	2	0.1	571	429	1 000
Altstätten	14	10	24	0.6	579	421	1 000
Appenzell	1	1	2	0.1	357	643	1 000
Arosa	1	1	2	0.1	435	565	1 000
Brig-Glis	34	22	56	1.5	608	392	1 000
Brugg	8	5	13	0.3	598	402	1 000
Bulle	11	16	27	0.8	406	594	1 000
Cham	13	10	23	0.5	573	427	1 000
Chiasso	22	19	41	1.1	541	459	1 000
Crissier	11	15	26	1.0	417	583	1 000
Einsiedeln	2	1	3	0.1	517	483	1 000
Glarus	2	1	3	0.1	618	382	1 000
Ittigen	16	8	24	...	658	342	1 000
Lenzburg	4	4	8	0.2	507	493	1 000
Moutier	22	26	48	1.3	459	541	1 000
Murten	5	3	8	0.4	612	388	1 000
Nidau	4	6	10	0.2	366	634	1 000
Payerne	4	7	11	0.3	330	670	1 000
Peseux	20	28	48	1.9	417	583	1 000
Porrentruy	32	28	60	1.8	536	464	1 000
Rapperswil SG	6	7	13	0.3	464	536	1 000
Rheinfelden	17	23	40	0.8	420	580	1 000
Richterswil	6	2	8	0.2	756	244	1 000
Romanshorn	7	3	10	0.3	694	306	1 000
Rorschach	11	11	22	0.4	489	511	1 000
Spiez	4	6	10	0.2	409	591	1 000
Stans	1	2	3	0.1	300	700	1 000
St. Moritz	2	1	3	0.1	731	269	1 000
Tour-de-Peilz, La	16	14	30	0.7	534	466	1 000
Uzwil	5	6	11	0.3	481	519	1 000
Versoix	15	8	23	0.7	644	356	1 000
Zofingen	2	4	6	0.1	375	625	1 000
Zollikofen	9	6	15	0.4	589	411	1 000
Schweiz/Suisse	10 735	8 789	19 524	0.6	550	450	1 000

1) Nombre de chômeurs complets en pour-cent de l'effectif des personnes actives occupées d'après le recensement de la population, en 1980

9. Strassenrechnung 1985

Städte mit ...Einwohnern	Strassen- länge	Strassenausgaben		Verkehrs- signalisation und -regelung	Ausgaben im ganzen	Einnahmen für Strassen- zwecke	Brutto- Strassen- ausgaben je Einwohner	Netto- Strassen- ausgaben je Einwohner
	km	Neubauten, Erneu- erungen, Ausbauten	Unterhalt, Verwaltung					
100 000 und mehr								
Basel-Stadt (Kanton)	371.8	17 974	29 640	14 966	62 580	43 165	355	110
Bern	337.3	5 868	26 312	13 950	46 130	6 544	329	282
Genève	205.0	2 561	40 638	9 735	52 934	25 471	325	169
Lausanne	172.1	3 350	34 962	4 888	43 200	3 634	340	312
Zürich	732.4	29 043	74 446	24 911	128 400	69 212	361	167
50 000-99 999								
Biel	132.9	1 955	8 730	4 053	14 738	2 221	280	238
Luzern	108.7	851	14 111	8 289	23 251	3 273	377	324
St. Gallen	177.8	3 289	18 244	1 184	22 717	4 486	307	246
Winterthur	340.7	14 428	15 974	5 636	36 038	10 064	424	305
20 000-49 999								
Chaux-de-Fonds, La	158.9	1 576	9 547	1 526	12 649	190	351	346
Chur	73.8	2 431	6 290	2 192	10 913	1 457	347	301
Dietikon	38.1	809	2 676	311	3 796	398	179	160
Dübendorf	56.9	2 463	1 761	284	4 508	967	219	172
Emmen	66.8	545	2 402	1	2 948	180	127	119
Fribourg	52.5	1 401	6 846	703	8 950	1 538	256	212
Köniz	170.8	2 842	4 088	483	7 413	656	208	189
Kriens	48.6	1 028	1 706	63	2 797	286	133	120
Lancy	25.5	966	3 750	47	4 763	10	200	200
Lugano	55.5	2 601	10 377	2 211	15 189	3 627	537	409
Neuchâtel	89.3	1 119	4 102	3 142	8 363	1 823	254	199
Riehen	56.8	1 173	3 929	37	5 139	54	255	252
Schaffhausen	119.4	5 518	4 089	267	9 874	1 775	289	237
Sion	87.1	2 943	4 251	733	7 927	1 376	337	279
Thun	113.6	4 207	4 275	1 471	9 953	614	268	251
Uster	74.5	986	2 408	410	3 804	504	152	132
Vernier	36.7	1 501	4 950	204	6 655	15	238	237
Yverdon-les-Bains	61.6	825	3 369	1 840	6 034	1 148	286	232
Zug	55.1	705	2 947	915	4 567	1 142	213	159
15 000-19 999								
Aarau	53.1	692	2 923	733	4 348	1 388	273	186
Adliswil	37.1	1 060	2 379	82	3 521	1 000	218	156
Allschwil	43.8	713	1 488	42	2 243	342	123	104
Baar	29.5	1 748	1 203	48	2 999	51	194	191
Bellinzona	54.1	752	3 006	719	4 477	1 210	264	193
Burgdorf	43.1	1 563	1 954	407	3 924	988	256	191
Frauenfeld	86.7	2 027	1 910	209	4 146	122	216	210
Grenchen	99.8	1 472	2 469	552	4 493	492	282	251
Horgen	61.6	254	1 256	240	1 750	320	105	86
Kloten	54.9	1 285	1 171	85	2 541	2 283	162	16
Kreuzlingen	49.3	1 643	1 827	88	3 558	190	218	206
Meyrin	54.0	470	2 484	261	3 215	112	159	154
Montreux	131.0	1 818	4 401	1 121	7 340	639	384	351
Muttenz	70.4	983	2 212	31	3 226	386	189	166
Olten	38.1	1 534	2 711	930	5 175	426	284	261
Onex	22.6	539	1 076	134	1 749	28	104	102
Ostermundigen	27.2	292	1 244	83	1 619	2	95	95
Pratteln	49.2	2 480	2 989	100	5 569	1 194	358	281
Reinach BL	48.8	441	1 568	144	2 153	72	120	116
Renens	20.6	2 528	2 510	1 275	6 313	271	383	367
Solothurn	56.6	1 184	2 674	1 003	4 861	1 160	314	239
Thalwil	45.5	867	1 167	113	2 147	67	140	135
Vevey	30.8	419	3 498	1 371	5 288	394	342	317
Wädenswil	72.6	496	1 902	261	2 659	657	139	104
Wettingen	62.0	494	1 649	542	2 685	365	148	128
Wetzikon ZH	44.8	805	1 176	67	2 048	528	123	92
Wil SG	29.0	1 976	2 402	37	4 415	1 346	274	191
10 000-14 999								
Arbon	27.0	433	1 033	55	1 521	-	122	122
Baden	50.0	1 130	3 447	583	5 160	1 749	364	241
Binningen	56.0	484	2 273	73	2 830	30	206	204
Birsfelden	19.3	229	1 172	88	1 489	26	126	124
Bülach	68.9	327	992	160	1 479	432	112	79
Carouge	22.0	3 479	5 611	20	9 110	421	669	638
Davos	41.1	721	1 678	513	2 912	239	260	239
Delémont	52.8	202	2 276	449	2 927	55	257	252
Gossau SG	43.8	1 805	1 069	25	2 899	1 119	186	114
Herisau	42.2	1 337	1 958	39	3 334	484	226	193

9. Compte routier, en 1985

Villes de ...habitants	Longueur des routes km	Dépenses routières			Dépenses en tout 1000 fr.	Recettes pour les routes 1000 fr.	Dépenses routières brutes par habitant francs	Dépenses routières nettes par habitant francs
		Construc- tions nouvelles et amélio- rations 1000 fr.	Entretien, administra- tion 1000 fr.	Signalisation routière et réglementa- tion du trafic 1000 fr.				
10 000-14 999								
Horw	30.0	460	917	13	1 390	138	119	107
Illnau-Effretikon	77.8	172	1 656	37	1 865	79	126	120
Jona	32.8	1 818	1 077	65	2 960	26	213	211
Küsnacht	59.0	1 554	2 391	378	4 323	1 080	339	255
Langenthal	44.6	1 619	1 751	268	3 638	548	262	223
Liestal	67.5	433	1 606	86	2 125	599	175	126
Littau	23.4	449	997	15	1 461	43	95	92
Locarno	74.5	1 799	2 493	1 083	5 375	1 632	370	258
Locle, Le	67.7	1 431	2 477	274	4 182	144	380	367
Martigny	73.7	4 934	1 420	165	6 519	900	519	448
Meilen	44.9	785	1 157	50	1 992	303	184	156
Monthey	48.0	2 204	1 181	182	3 567	98	305	297
Morges	23.1	1 264	1 711	960	3 935	506	292	254
Münchenstein	44.2	393	1 303	37	1 733	280	153	128
Muri BE	48.5	181	1 362	104	1 647	3	128	128
Neuhausen a. Rheinfall	35.5	240	1 949	470	2 659	-9	249	250
Nyon	31.2	1 201	1 754	584	3 539	336	260	236
Opfikon	34.0	1 453	883	97	2 433	241	208	188
Prilly	12.4	85	1 381	863	2 329	126	204	193
Pully	35.8	1 867	3 164	1 544	6 575	384	441	416
Regensdorf	30.9	741	905	53	1 699	599	135	88
Schlieren	24.2	630	1 116	135	1 881	56	143	139
Schwyz	44.5	542	1 457	13	2 012	59	161	157
Sierre	83.5	2 700	1 680	160	4 540	1 203	340	250
Stäfa	39.7	975	1 566	57	2 598	134	246	233
Steffisburg	39.5	969	1 524	157	2 650	87	207	201
Volketswil	25.3	500	1 065	31	1 596	76	149	142
Wallisellen	64.0	1 862	1 781	168	3 811	1 332	350	228
Wohlen AG	45.9	623	1 004	196	1 823	65	158	152
Worb	75.0	525	1 385	22	1 932	213	174	154
Zollikon	38.9	1 510	2 009	66	3 585	6	304	303
moins de 10 000								
Altdorf UR	21.3	2	275	15	292	15	35	34
Altstätten	59.6	1 233	1 175	27	2 435	373	257	218
Appenzell	15.7	396	461	56	913	161	183	151
Arosa	19.7	85	1 492	21	1 598	1 191	511	130
Brig-Glis	32.9	576	1 205	123	1 904	500	185	136
Brugg	34.4	391	891	177	1 459	239	163	136
Bulle	57.8	613	1 388	214	2 215	285	264	230
Cham	22.7	965	926	11	1 902	30	193	190
Chiasso	20.5	2 674	1 335	653	4 662	432	537	487
Crissier	27.2	122	1 256	238	1 616	43	314	306
Einsiedeln	58.6	382	1 241	59	1 682	713	169	97
Glarus	38.6	109	808	14	931	829	164	18
Ittigen	34.2	391	1 182	173	1 746	3	173	172
Lenzburg	34.6	1 214	1 283	168	2 665	91	353	341
Moutier	38.0	281	1 391	184	1 856	1	237	236
Murten	23.9	252	811	84	1 147	44	258	248
Nidau	18.4	370	1 304	185	1 859	1	245	245
Payerne	64.4	1 202	1 560	221	2 983	104	440	425
Peseux	19.2	141	411	116	668	156	134	102
Porrentruy	39.2	289	1 227	168	1 684	26	242	239
Rapperswil SG	16.4	598	1 534	165	2 297	477	298	236
Rheinfelden	27.6	467	1 394	63	1 924	156	202	185
Richterswil	29.3	386	1 083	63	1 532	356	169	130
Romanshorn	32.6	270	706	22	998	449	122	67
Rorschach	22.0	56	890	12	958	515	101	47
Spiez	53.0	791	1 592	122	2 505	154	247	232
Stans	12.9	86	476	7	569	5	97	96
St. Moritz	22.8	557	3 879	358	4 794	206	754	722
Tour-de-Peilz, La	25.0	890	1 593	538	3 021	137	311	297
Uzwil	80.4	713	1 043	26	1 782	303	177	147
Versoix	26.4	881	745	3	1 629	10	197	196
Zofingen	37.6	13	1 977	325	2 315	337	274	234
Zollikofen	21.5	607	950	116	1 673	143	195	179

10. Motorfahrzeuge Ende März 1989

Städte mit ...Einwohnern	Personentransporter				Sachtransporter				Motor- wagen zu- sammen	Motor- räder	Motor- fahrzeuge im ganzen	Personen- wagen je 1000 Einwohner
	Per- sonen- wagen	Klein- busse	Auto- busse, Autocars	übrige Personen- transporter	Liefer- wagen	Last- wagen	Sattel- schlepper	übrige Motor- wagen				
100 000 und mehr												
Basel	54 147	58	86	356	4 409	1 022	227	659	60 964	3 039	64 003	314
Bern	46 335	61	127	337	3 496	803	52	820	52 031	2 648	54 679	339
Genève	75 915	221	242	494	3 949	552	58	608	82 039	8 645	90 684	455
Lausanne	48 742	114	98	305	2 968	480	40	744	53 491	3 604	57 095	388
Zürich	129 951	262	390	791	9 972	1 975	192	1 923	145 456	9 066	154 522	372
50 000-99 999												
Biel	18 529	37	36	128	1 196	268	23	253	20 470	1 115	21 585	360
Luzern	21 374	37	53	124	1 435	399	31	315	23 768	1 418	25 186	355
St. Gallen	24 401	63	48	108	1 777	622	48	605	27 672	1 582	29 254	332
Winterthur	30 989	57	53	211	2 101	527	39	779	34 756	2 382	37 138	362
20 000-49 999												
Chaux-de-Fonds, La Chur	15 067	37	25	110	630	211	22	455	16 557	603	17 160	418
Dietikon	12 051	29	33	71	972	348	14	528	14 046	631	14 677	388
Dübendorf	9 253	14	33	42	631	301	59	86	10 419	582	11 001	437
Emmen	10 047	11	1	53	594	67	14	128	10 915	657	11 572	488
Fribourg	9 207	8	5	41	500	101	10	229	10 101	797	10 898	382
Köniz	13 147	39	128	70	882	278	27	309	14 880	759	15 639	387
Kriens	14 035	15	-	93	778	211	28	520	15 680	1 049	16 729	393
Lancy	7 758	4	28	31	387	88	17	181	8 494	734	9 228	352
Lugano	11 573	27	18	122	474	110	8	94	12 426	1 669	14 095	493
Neuchâtel	14 799	33	13	35	1 028	199	9	282	16 398	1 014	17 412	542
Riehen	13 650	49	16	89	789	176	23	248	15 040	974	16 014	416
Schaffhausen	7 033	3	5	36	279	82	3	100	7 541	388	7 929	356
Sion	13 635	19	68	81	764	217	23	351	15 158	1 190	16 348	401
Thun	12 331	28	44	47	980	409	27	575	14 441	798	15 239	506
Uster	15 402	13	63	145	941	229	9	381	17 183	1 058	18 241	410
Vernier	10 517	7	37	82	522	126	9	347	11 647	709	12 356	412
Yverdon-les-Bains	12 491	13	9	134	570	166	14	142	13 539	1 652	15 191	436
Zug	8 610	20	17	65	504	115	10	193	9 534	518	10 052	398
15 000-19 999												
Aarau	10 383	19	47	38	857	149	17	225	11 735	571	12 306	476
Adliswil	6 570	16	20	35	769	234	36	243	7 923	384	8 307	417
Allschwil	7 015	6	-	37	275	39	3	44	7 419	502	7 921	445
Baar	7 218	1	2	42	406	66	9	86	7 830	448	8 278	390
Bellinzona	7 325	8	5	33	444	75	12	277	8 179	549	8 728	458
Burgdorf	8 042	32	10	9	699	159	7	260	9 218	549	9 767	469
Frauenfeld	5 245	9	13	31	413	151	8	156	6 026	368	6 394	349
Grenchen	8 455	23	20	33	580	200	26	385	9 722	627	10 349	436
Horgen	6 675	19	20	29	310	96	2	151	7 302	331	7 633	431
Kloten	6 945	5	1	41	331	47	1	136	7 507	432	7 939	420
Kreuzlingen	8 036	5	1	41	446	163	18	200	8 910	455	9 365	504
Meyrin	7 106	12	5	18	437	140	15	147	7 880	377	8 257	431
Montreux	10 640	18	4	123	549	120	5	138	11 597	1 175	12 772	519
Muttenz	8 862	30	39	51	466	49	1	121	9 619	502	10 121	455
Olten	6 564	5	3	56	376	137	40	119	7 300	418	7 718	387
Onex	6 640	15	21	31	520	115	21	174	7 537	402	7 939	378
Ostermundigen	8 010	8	-	91	184	23	2	33	8 351	1 305	9 656	493
Pratteln	6 207	8	-	46	240	130	4	84	6 719	449	7 168	369
Reinach BL	6 104	6	2	26	434	302	80	153	7 107	307	7 414	396
Renens	7 644	5	2	59	299	43	17	65	8 134	440	8 574	430
Solothurn	7 102	16	-	48	414	131	13	62	7 786	474	8 260	412
Thalwil	6 362	35	2	28	507	143	7	232	7 316	257	7 573	409
Vevey	6 745	5	-	34	241	29	3	58	7 115	416	7 531	432
Wädenswil	5 713	25	-	29	440	113	3	113	6 436	235	6 671	372
Wettingen	8 076	12	-	66	389	84	5	220	8 852	561	9 413	417
Wetzikon ZH	7 068	5	42	58	377	97	29	108	7 784	496	8 280	398
Wil SG	7 234	13	6	47	418	86	9	172	7 985	490	8 475	433
10 000-14 999												
Arbon	6 231	22	18	18	423	195	15	105	7 027	404	7 431	379
Baden	4 161	13	11	26	203	67	5	75	4 561	272	4 833	339
Binningen	6 472	15	10	35	507	106	11	205	7 361	415	7 776	450
Birsfelden	5 517	2	-	23	235	15	6	42	5 840	282	6 122	396
Bülach	4 178	5	8	42	202	119	14	25	4 593	314	4 907	366
Carouge	5 641	7	-	23	264	60	3	160	6 158	374	6 532	421
Davos	10 510	15	9	99	1 252	489	53	228	12 655	1 297	13 952	725
Delémont	4 358	18	18	24	271	68	-	305	5 062	158	5 220	383
Gossau SG	4 777	16	7	21	318	80	11	162	5 392	251	5 643	417
Herisau	5 935	11	17	35	398	252	38	328	7 014	469	7 483	381
	5 783	15	11	17	379	141	9	285	6 640	487	7 127	377

Der Vergleich mit früher publizierten Tabellen ist wegen Neuorganisation der Bundesstatistik nur bedingt möglich.

10. Effectif des véhicules à moteur, à fin mars 1989

Villes de ...habitants	Transport de personnes				Transport de marchandises				Voitures auto- mobiles total	Moto- cycles	Véhi- cules à moteur, en tout	Voitures de tou- risme par 1000 habitants
	Voitures de tourisme	Minibus	Auto- cars, autobus	autres	Voitures de livrai- son	Camions	Tracteurs à sellette	autres voitures auto- mobiles				
10 000-14 999												
Horw	3 887	5	6	18	194	29	5	99	4 243	355	4 598	335
Illnau-Effretikon	6 129	2	6	43	293	55	2	253	6 783	464	7 247	420
Jona	5 713	10	-	36	214	47	11	156	6 187	391	6 578	386
Küsnacht	5 766	6	2	20	222	30	1	42	6 089	324	6 413	460
Langenthal	5 727	25	8	35	472	169	9	189	6 634	264	6 898	407
Liestal	4 876	8	25	37	448	149	25	242	5 810	228	6 038	395
Littau	5 501	4	-	24	290	83	25	126	6 053	396	6 449	353
Locarno	5 902	9	56	16	465	58	2	109	6 617	665	7 282	408
Locle, Le	4 733	14	12	38	177	34	2	156	5 166	222	5 388	432
Martigny	6 478	17	13	19	480	167	34	250	7 458	341	7 799	499
Meilen	4 968	7	4	25	237	75	4	196	5 516	327	5 843	458
Monthey	5 847	21	15	21	367	85	3	194	6 553	445	6 998	469
Morges	5 886	21	12	47	246	52	3	79	6 346	317	6 663	430
Münchenstein	4 601	5	2	43	310	101	26	60	5 148	284	5 432	404
Muri BE	5 861	10	-	35	251	143	3	62	6 365	310	6 675	454
Neuhausen a. Rheinfal	4 540	4	2	24	186	57	2	61	4 876	403	5 279	425
Nyon	6 439	11	7	33	394	80	3	114	7 081	306	7 387	463
Opfikon	6 625	5	2	29	571	55	9	78	7 374	383	7 757	560
Prilly	5 305	6	3	27	220	37	2	51	5 651	410	6 061	471
Pully	5 779	6	-	22	185	44	8	25	6 069	386	6 455	384
Regensdorf	6 884	11	18	36	396	151	19	150	7 665	467	8 132	539
Schlieren	6 354	10	2	27	576	143	47	54	7 213	359	7 572	471
Schwyz	4 979	24	31	18	343	145	18	577	6 135	406	6 541	397
Sierre	6 626	9	22	25	456	146	12	194	7 490	457	7 947	494
Stäfa	4 515	4	-	25	250	34	5	92	4 925	288	5 213	430
Steffisburg	5 088	2	1	51	245	94	8	180	5 669	444	6 113	391
Volketswil	6 067	2	-	45	341	172	13	178	6 818	458	7 276	514
Wallisellen	5 346	5	-	26	309	66	10	58	5 820	306	6 126	476
Wohlen AG	5 553	6	8	24	385	123	13	167	6 279	424	6 703	462
Worb	4 448	1	10	33	188	43	5	259	4 987	341	5 328	396
Zollikon	5 573	1	15	20	197	21	4	74	5 905	337	6 242	477
moins de 10 000												
Altdorf UR	3 440	7	17	10	212	73	4	151	3 914	235	4 149	418
Altstätten	3 632	10	26	15	293	124	16	347	4 463	341	4 804	377
Appenzell	3 162	9	4	5	247	84	3	415	3 929	328	4 257	615
Arosa	957	2	1	8	55	15	-	32	1 070	32	1 102	326
Brig-Glis	3 986	26	15	16	279	139	7	215	4 683	334	5 017	378
Brugg	3 655	6	13	20	255	83	10	83	4 125	254	4 379	401
Bulle	3 931	13	-	10	247	102	6	169	4 478	199	4 677	461
Cham	5 413	8	-	20	366	98	5	231	6 141	354	6 495	517
Chiasso	4 597	8	25	5	351	161	55	116	5 318	322	5 640	535
Crissier	2 735	6	-	22	384	111	14	132	3 404	162	3 566	507
Einsiedeln	4 557	2	10	18	345	114	4	618	5 668	450	6 118	444
Glarus	2 458	2	10	3	198	81	3	114	2 869	174	3 043	438
Ittigen	4 451	9	23	45	177	13	4	29	4 751	371	5 122	415
Lenzburg	3 351	7	1	17	325	105	8	96	3 910	203	4 113	453
Moutier	3 202	27	7	17	146	32	1	93	3 525	207	3 732	406
Murten	2 240	11	3	6	151	39	4	99	2 553	89	2 642	497
Nidau	3 020	1	-	25	112	10	3	26	3 197	179	3 376	411
Payerne	2 978	4	2	15	204	58	5	222	3 488	200	3 688	436
Peseux	2 284	5	1	17	94	40	10	18	2 469	155	2 624	450
Porrentruy	2 783	16	17	8	152	36	6	119	3 137	110	3 247	403
Rapperswil SG	2 960	14	6	24	192	43	8	43	3 290	158	3 448	394
Rheinfelden	3 629	4	-	16	200	71	10	70	4 000	262	4 262	375
Richterswil	3 968	2	4	15	199	45	2	102	4 337	250	4 587	408
Romanshorn	2 972	6	-	18	216	55	5	117	3 389	196	3 585	359
Rorschach	3 555	5	9	14	241	176	19	30	4 049	224	4 273	375
Spiez	3 798	2	4	25	216	35	3	193	4 276	308	4 584	361
Stans	2 628	3	37	9	181	53	7	159	3 077	237	3 314	435
St. Moritz	2 777	4	6	8	176	42	-	78	3 091	82	3 173	435
Tour-de-Peilz, La	4 329	3	-	24	145	26	-	47	4 574	198	4 772	433
Uzwil	3 852	10	8	17	203	44	1	142	4 277	302	4 579	373
Versoix	4 531	17	2	47	142	39	10	49	4 837	406	5 243	535
Zofingen	4 161	3	15	19	305	84	11	178	4 776	221	4 997	494
Zollikofen	3 968	2	2	22	297	90	11	75	4 467	285	4 752	456
Schweiz/Suisse	2 819 548	5 346	5 745	15 778	183 183	48 127	5 283	236 252	3 319 262	180 003	3 499 265	423

Vu la restructuration de la statistique fédérale, le présent tableau ne peut être comparé que sous réserve avec d'autres publiés précédemment.

11. Fremdenverkehr - Betriebe, Gastbetten, Frequenzen 1988

	Beherber- gungs- betriebe	Gast- betten	Ankünfte		Übernachtungen			Beset- zung der ver- fügbaren Gast- betten %	Mittlere Aufent- halts- dauer	Über- nach- tungen auf 1000 Ein- wohner
			im ganzen	davon Aus- land- gäste	im ganzen	davon Aus- land- gäste	Aus- land- anteil %			
100 000 und mehr										
Basel	39	4 003	351 317	250 291	657 653	461 336	70.1	45.6	1.82	3 817
Bern	33	2 563	250 352	153 364	503 516	332 053	66.0	56.1	2.00	3 685
Genève	99	11 476	820 130	735 990	1 953 631	1 678 192	85.9	46.7	2.25	11 703
Lausanne	41	4 108	261 687	191 180	665 118	455 807	68.5	45.4	2.28	5 297
Zürich	109	10 270	999 668	832 676	2 042 889	1 686 980	82.6	55.9	2.02	5 853
50 000-99 999										
Biel	14	624	39 506	19 879	82 719	43 226	52.3	43.6	1.93	1 606
Luzern	52	5 229	426 709	368 532	823 405	682 709	82.9	48.0	1.91	13 673
St. Gallen	29	1 146	73 929	38 354	178 622	71 566	40.1	44.3	2.27	2 428
Winterthur	11	496	39 876	23 810	95 410	65 396	68.5	53.4	2.33	1 113
20 000-49 999										
Chaux-de-Fonds, La Chur	12	375	18 333	8 534	36 856	18 883	51.2	27.4	1.83	1 022
Dietikon	2	()	()	()	()	()
Dübendorf	4	178	14 505	6 771	32 572	14 716	45.2	51.3	2.12	1 582
Emmen	6	146	8 034	5 302	18 530	8 146	44.0	35.8	1.68	770
Fribourg	14	676	49 913	24 174	94 289	45 143	47.9	39.0	1.82	2 776
Köniz	3	39	1 625	701	4 249	1 644	38.7	30.9	2.36	119
Kriens	5	262	14 361	11 228	26 321	18 098	68.8	28.4	1.74	1 196
Lancy	1	()	()	()	()	()
Lugano	87	5 174	296 416	192 427	714 089	461 551	64.6	45.6	2.39	26 167
Neuchâtel	12	741	49 503	27 338	103 513	66 974	64.7	39.1	2.01	3 154
Riehen	2	()	()	()	()	()
Schaffhausen	12	376	35 845	23 919	61 686	38 015	61.6	46.4	1.56	1 814
Sion	13	517	34 198	10 208	58 726	15 808	26.9	31.7	1.61	2 411
Thun	16	664	44 059	22 860	95 865	57 115	59.6	42.2	2.13	2 554
Uster	3	184	8 782	4 861	22 811	14 664	64.3	34.3	2.53	893
Vernier	2	()	()	()	()	()
Yverdon-les-Bains	9	317	13 388	5 299	35 799	9 902	27.7	31.2	1.80	1 654
Zug	13	617	41 525	29 443	82 653	61 917	74.9	37.7	1.97	3 791
15 000-19 999										
Aarau	5	202	17 849	7 857	33 988	15 048	44.3	48.5	1.81	2 155
Adliswil	3	187	15 061	8 584	27 980	16 173	57.8	41.6	1.76	1 777
Allschwil	3	86	4 683	2 221	10 099	5 319	52.7	32.1	2.14	546
Baar	3	57	3 633	2 606	7 783	3 946	50.7	39.8	1.58	487
Bellinzona	10	319	26 776	15 326	47 341	26 803	56.6	41.6	1.57	2 764
Burgdorf	5	119	6 096	2 734	11 174	4 585	41.0	27.7	1.61	743
Frauenfeld	5	148	8 901	3 272	18 883	7 824	41.4	35.1	2.05	975
Grenchen	6	111	5 195	2 355	12 442	5 317	42.7	32.7	2.07	804
Horgen	4	276	24 215	21 082	39 742	33 370	84.0	39.7	1.59	2 406
Kloten	1	()	()	()	()	()
Kreuzlingen	12	283	13 320	6 394	33 096	18 741	56.6	33.9	2.14	2 007
Meyrin	6	648	72 632	62 456	122 670	104 917	85.5	51.9	1.69	5 987
Montreux	47	3 661	149 259	110 686	479 819	326 084	68.0	40.8	3.16	24 631
MuttENZ	4	126	8 495	3 514	16 038	7 577	47.2	37.1	1.85	945
Olten	8	273	18 659	11 035	37 069	18 052	48.7	38.5	1.55	2 110
Onex	-	-	-	-	-	-	-	-	-	-
Ostermündigen	1	()	()	()	()	()
Pratteln	5	88	3 963	2 280	8 640	4 643	53.7	29.6	2.06	561
Reinach BL	3	47	1 855	950	3 959	2 007	50.7	25.1	1.77	223
Renens	2	()	()	()	()	()
Solothurn	7	300	24 425	13 832	43 984	25 328	57.6	42.5	1.65	2 829
Thalwil	3	101	7 513	5 604	13 589	9 490	69.8	37.1	1.75	870
Vevey	11	537	27 093	18 362	83 567	46 675	55.9	43.1	2.48	5 448
Wädenswil	3	83	6 478	4 015	11 263	6 703	59.5	37.3	1.61	581
Wettingen	3	141	4 598	2 437	17 390	6 832	39.3	34.8	2.39	978
Wetzikon ZH	5	69	3 272	1 567	9 269	3 851	41.5	43.0	2.29	555
Wil SG	10	230	13 556	7 079	26 370	11 438	43.4	32.2	1.61	1 605
10 000-14 999										
Arbon	12	305	17 781	9 922	34 044	17 945	52.7	32.6	1.79	2 772
Baden	11	677	30 427	21 288	141 854	62 775	44.3	59.8	4.56	9 858
Binningen	4	112	4 842	1 068	27 055	3 692	13.6	66.8	2.55	1 944
Birsfelden	2	()	()	()	()	()
Bülach	2	()	()	()	()	()
Carouge	4	100	2 738	1 590	14 208	5 863	41.3	38.8	3.59	981
Davos	103	7 766	187 542	95 794	1 285 820	802 966	62.4	60.2	6.85	112 989
Delémont	11	277	12 805	3 288	21 644	5 241	24.2	23.0	1.37	1 890
Gossau SG	7	106	2 796	896	7 919	1 267	16.0	20.8	1.29	508
Herisau	10	200	7 262	1 858	14 849	4 036	27.2	21.8	1.94	968

11. Mouvement hôtelier - Etablissements, lits d'hôtes, occupation, en 1988

Villes de ...habitants	Eta- blisse- ments d'héber- gement	Lits d'hôtes	Arrivées		Nuitées		Etran- gers en %	Taux d'occu- pation des lits disponi- bles, en %	Durée moyenne de séjour	Nuitées pour 1000 habi- tants
			en tout	dont hôtes de l'étranger	en tout	dont hôtes de l'étranger				
10 000-14 999										
Horw	10	332	13 201	7 469	40 332	16 675	41.3	38.2	2.97	3 480
Illnau-Effretikon	3	35	1 594	893	5 197	1 664	32.0	41.2	1.95	356
Jona	6	69	4 534	2 519	8 429	4 921	58.1	35.5	1.82	570
Küsnacht	4	101	10 454	8 442	19 468	16 189	83.2	58.4	1.85	1 554
Langenthal	5	129	9 255	4 694	18 676	9 537	51.1	39.6	1.95	1 328
Liestal	7	232	15 986	8 533	29 820	12 394	41.6	36.8	1.69	2 415
Littau	1	()	()	()	()	()
Locarno	47	1 949	70 187	23 432	250 637	103 566	41.3	42.7	3.51	17 321
Locle, Le	2	()	()	()	()	()
Martigny	15	789	51 870	36 484	94 276	69 392	73.6	36.4	1.80	7 258
Meilen	2	()	()	()	()	()
Monthey	5	123	4 966	1 907	10 296	2 891	28.1	25.4	1.58	826
Morges	6	226	19 749	10 956	35 322	20 663	58.5	44.3	1.74	2 578
Münchenstein	2	()	()	()	()	()
Muri BE	4	214	16 304	7 539	34 163	15 836	46.4	43.6	1.83	2 644
Neuhausen a. Rheinfal	3	119	7 048	4 314	12 563	6 369	50.7	30.4	1.48	1 175
Nyon	7	307	19 163	12 624	37 060	24 028	64.8	36.8	1.80	2 666
Opfikon	7	1 804	212 557	162 317	333 281	262 191	78.7	50.6	1.56	28 149
Prilly	1	()	()	()	()	()
Pully	2	()	()	()	()	()
Regensdorf	2	()	()	()	()	()
Schlieren	1	()	()	()	()	()
Schwyz	20	518	17 607	10 990	33 906	18 228	53.8	19.1	1.87	2 704
Sierre	13	416	21 512	6 953	38 067	13 960	36.7	25.8	1.72	2 837
Stäfa	4	62	3 921	2 139	9 950	4 855	48.8	44.5	2.20	947
Steffisburg	7	99	3 470	1 344	10 883	3 469	31.9	30.8	2.38	836
Volketswil	1	()	()	()	()	()
Wallisellen	2	()	()	()	()	()
Wohlen AG	3	52	1 819	852	2 573	1 185	46.1	14.3	1.40	214
Worb	2	()	()	()	()	()
Zollikon	-	-	-	-	-	-	-	-	-	-
moins de 10 000										
Altdorf UR	9	264	11 972	7 739	15 234	8 734	57.3	17.5	1.19	1 853
Altstätten	11	142	6 013	2 580	11 224	4 809	42.8	23.7	1.67	1 164
Appenzell	16	491	29 324	8 884	51 301	15 498	30.2	31.8	1.75	9 981
Arosa	67	5 356	100 111	33 852	577 912	247 423	42.8	54.8	5.77	196 569
Brig-Glis	23	773	38 095	15 905	65 572	27 276	41.6	28.0	1.67	6 215
Brugg	3	107	7 936	4 649	19 337	12 627	65.3	51.1	2.25	2 120
Bulle	4	145	8 323	4 309	12 843	6 580	51.2	26.3	1.54	1 506
Cham	6	64	1 403	600	6 828	1 204	17.6	31.4	2.23	652
Chiasso	6	303	20 705	13 509	30 906	18 964	61.4	33.6	1.46	3 598
Crissier	1	()	()	()	()	()
Einsiedeln	28	1 181	58 428	37 977	115 641	67 951	58.8	29.8	1.98	11 260
Glarus	10	180	7 651	2 336	17 638	4 034	22.9	31.6	2.05	3 144
Ittigen	2	()	()	()	()	()
Lenzburg	3	174	14 941	8 340	24 651	14 367	58.3	39.4	1.65	3 331
Moutier	7	98	1 827	918	3 814	1 615	42.3	10.7	1.59	483
Murten	7	275	21 119	9 678	33 844	16 379	48.4	40.2	1.59	7 504
Nidau	1	()	()	()	()	()
Payerne	4	89	2 906	969	4 797	1 615	33.7	15.1	1.65	702
Peseux	3	39	259	103	6 467	662	10.2	46.7	4.51	1 273
Porrentruy	8	184	9 240	1 411	14 038	2 301	16.4	22.2	1.46	2 032
Rapperswil SG	8	164	13 977	8 584	24 914	17 122	68.7	42.7	1.78	3 313
Rheinfelden	11	598	18 288	6 427	133 079	15 135	11.4	65.3	7.18	13 748
Richterswil	1	()	()	()	()	()
Romanshorn	12	274	13 068	6 866	23 819	10 511	44.1	27.6	1.68	2 873
Rorschach	9	289	13 483	7 319	27 831	15 088	54.2	27.3	1.82	2 936
Spiez	20	1 007	40 615	15 397	122 945	53 390	43.4	41.4	3.02	11 687
Stans	9	202	10 366	5 363	15 663	6 823	43.6	21.8	1.47	2 593
St. Moritz	47	5 791	231 037	158 769	874 966	594 750	68.0	62.3	3.79	136 927
Tour-de-Peilz, La	3	152	4 535	3 027	24 902	14 534	58.4	47.1	5.49	2 493
Uzwil	8	139	6 219	3 593	18 472	8 701	47.1	37.2	2.57	1 788
Versoix	6	136	4 956	2 434	17 435	3 620	20.8	35.7	1.73	2 058
Zofingen	6	177	13 033	7 644	24 926	13 422	53.8	40.9	1.82	2 960
Zollikofen	1	()	()	()	()	()
Schweiz/Suisse	7 016	279 262	11 859 781	7 024 603	35 238 779	19 480 974	55.3	41.8	2.88	5 282

12. Wohnungsbau und -bestand 1988

Städte mit ...Einwohnern	Bau- bewil- ligte Woh- nungen	Im Bau befind- liche Woh- nungen am 31.12.88	Neuerstellte Wohnungen			Wohn- ungs- bestand am 1.1.88	Wohnungszuwachs bzw. -abgang				Wohn- ungs- bestand am 31.12.88	Gesamt- verände- rung in %
			ohne öffent- liche Finanz- beihilfe	mit öffent- licher Finanz- beihilfe	Eigenbau der Ge- meinden usw.		Neubau	Umbau	Abbruch	Saldo		
100 000 und mehr												
Basel	346	279	233	7	-	93 468	240	-2	197	41	93 509	0.04
Bern	117	406	302	-	65	70 934	367	60	36	391	71 325	0.55
Genève	1 099	1 832	367	136	323	91 938	826	80	62	844	92 782	0.92
Lausanne	366	483	376	108	2	66 075	486	21	43	464	66 539	0.70
Zürich	768	1 310	522	-	39	185 086	561	115	163	513	185 599	0.28
50 000-99 999												
Biel	54	288	288	-	-	25 695	288	-6	25	257	25 952	1.00
Luzern	173	254	209	-	21	30 217	230	36	7	259	30 476	0.86
St. Gallen	72	239	440	34	-	34 562	474	56	-	530	35 092	1.53
Winterthur	476	447	324	-	6	38 701	330	12	43	299	39 000	0.77
20 000-49 999												
Chaux-de-Fonds, La	102	113	35	31	-	18 394	66	7	20	53	18 447	0.29
Chur	64	179	241	-	-	14 412	241	-	3	238	14 650	1.65
Dietikon	32	158	62	-	13	9 247	75	-	2	73	9 320	0.79
Dübendorf	229	180	210	-	2	9 373	212	3	-	215	9 588	2.29
Emmen	168	292	91	-	-	9 811	91	-	14	77	9 888	0.78
Fribourg	54	163	91	-	-	15 586	91	-8	-	83	15 669	0.53
Köniz	215	1 067	254	-	36	16 426	290	10	6	294	16 720	1.79
Kriens	189	201	88	33	-	9 284	121	1	-	122	9 406	1.31
Lancy	129	101	130	-	-	10 096	130	3	10	123	10 219	1.22
Lugano	286	314	198	-	-	16 049	198	-	19	179	16 228	1.12
Neuchâtel	103	324	72	-	-	15 916	72	31	23	80	15 996	0.50
Riehen	68	78	34	2	-	8 673	36	-	9	27	8 700	0.31
Schaffhausen	211	273	181	-	-	15 297	181	1	-	182	15 479	1.19
Sion	365	520	236	33	-	9 592	269	18	19	268	9 860	2.79
Thun	262	208	212	-	-	17 276	212	-2	10	200	17 476	1.16
Uster	225	86	109	26	-	10 356	135	6	7	134	10 490	1.29
Vernier	45	47	12	263	6	11 493	281	-2	4	275	11 768	2.39
Yverdon-les-Bains	135	662	137	30	-	10 037	167	-	-	167	10 204	1.66
Zug	56	190	63	-	-	9 176	63	19	7	75	9 251	0.82
15 000-19 999												
Aarau	64	315	30	-	40	7 603	70	4	7	67	7 670	0.88
Adliswil	76	57	6	-	-	7 203	6	2	14	-6	7 197	-0.08
Allschwil	143	122	214	-	1	8 433	215	2	2	215	8 648	2.55
Baar	82	135	82	-	-	6 191	82	8	11	79	6 270	1.28
Bellinzona	166	203	150	19	-	7 506	169	5	-	174	7 680	2.32
Burgdorf	15	141	92	-	-	6 513	92	-4	3	85	6 598	1.31
Frauenfeld	272	196	136	-	1	8 205	137	4	13	128	8 333	1.56
Grenchen	166	124	66	-	-	7 663	66	1	4	63	7 726	0.82
Horgen	67	37	10	-	-	7 066	10	-3	2	5	7 071	0.07
Kloten	48	54	96	24	-	7 236	120	6	5	121	7 357	1.67
Kreuzlingen	117	166	35	-	-	7 512	35	-8	10	17	7 529	0.23
Meyrin	19	31	17	-	-	7 901	17	1	8	10	7 911	0.13
Montreux	306	180	137	-	-	11 407	137	10	-	147	11 554	1.29
Muttenz	29	38	12	-	-	7 062	12	-	-	12	7 074	0.17
Olten	57	87	31	-	-	8 591	31	-5	3	23	8 614	0.27
Onex	9	8	1	-	4	6 991	5	-	-	5	6 996	0.07
Ostermundigen	34	10	31	-	-	7 478	31	3	-	34	7 512	0.45
Pratteln	17	9	78	-	-	6 397	78	2	1	79	6 476	1.23
Reinach BL	166	43	92	-	-	7 400	92	1	-	93	7 493	1.26
Renens	47	48	73	-	-	8 157	73	23	-	96	8 253	1.18
Solothurn	72	139	115	-	-	7 776	115	15	-	130	7 906	1.67
Thalwil	53	37	50	-	-	7 325	50	-2	7	41	7 366	0.56
Vevey	118	489	28	-	-	7 934	28	2	26	4	7 938	0.05
Wädenswil	62	166	62	-	4	8 151	66	5	9	62	8 213	0.76
Wettingen	102	109	67	-	-	8 039	67	-3	18	46	8 085	0.57
Wetzikon ZH	76	20	112	-	-	6 789	112	9	-	121	6 910	1.78
Wil SG	127	227	70	-	-	6 908	70	-	11	59	6 967	0.85
10 000-14 999												
Arbon	17	80	5	-	-	5 056	5	-	-	5	5 061	0.10
Baden	95	189	211	-	-	6 730	211	13	12	212	6 942	3.15
Binningen	39	97	70	-	-	6 645	70	6	2	74	6 719	1.11
Birsfelden	37	24	38	-	-	5 545	38	1	12	27	5 572	0.49
Bülach	60	30	57	-	-	5 377	57	8	-	65	5 442	1.21
Carouge	189	198	8	44	-	7 308	52	14	17	49	7 357	0.67
Davos	25	18	51	-	-	8 327	51	-	-	51	8 378	0.61
Delémont	33	116	62	-	3	4 836	65	34	12	87	4 923	1.80
Gossau SG	60	113	86	-	-	6 021	86	1	4	83	6 104	1.38
Herisau	121	151	93	3	-	6 510	96	2	5	93	6 603	1.43

12. Construction et effectif des logements, en 1988

Villes de ...habitants	Permis de cons- truire (nombre de loge- ments)	Loge- ments en cons- truc- tion au 31.12.88	Logements construits			Effec- tif des loge- ments au 1.1.88	Accroissement resp. dimi- nution du nombre des logements				Effec- tif des loge- ments au 31.12.88	Varia- tion totale en %
			sans l'aide des pou- voirs publics	avec l'aide des pou- voirs publics	construc- tions com- munes etc.		cons- truc- tions nou- velles	trans- forma- tions	démoli- tions	varia- tion totale		
10 000-14 999												
Horw	81	77	111	-	-	4 809	111	1	26	86	4 895	1.79
Illnau-Effretikon	42	67	30	-	-	6 080	30	3	-	33	6 113	0.54
Jona	133	132	79	-	-	5 693	79	9	3	85	5 778	1.49
Küsnacht	85	58	72	-	-	5 475	72	-	8	64	5 539	1.17
Langenthal	28	25	39	-	-	6 090	39	11	2	48	6 138	0.79
Liestal	123	117	102	-	-	4 976	102	-	-	102	5 078	2.05
Littau	49	59	35	-	-	5 974	35	-	-	35	6 009	0.59
Locarno	210	193	206	-	-	7 481	206	11	10	207	7 688	2.77
Locle, Le	50	50	15	-	-	5 694	15	9	-	24	5 718	0.42
Martigny	242	145	13	-	-	5 156	13	7	-	20	5 176	0.39
Meilen	44	50	67	-	-	4 632	67	-	1	66	4 698	1.42
Monthey	185	350	122	-	-	5 494	122	-	1	121	5 615	2.20
Morges	64	107	139	-	-	6 033	139	12	18	133	6 166	2.20
Münchenstein	67	139	22	-	-	5 020	22	5	-	27	5 047	0.54
Muri BE	40	38	25	-	-	5 446	25	-	-	25	5 471	0.46
Neuhausen a. Rheinfall	34	24	53	-	-	4 922	53	-4	8	41	4 963	0.83
Nyon	139	575	102	-	-	6 309	102	-1	14	87	6 396	1.38
Opfikon	158	57	28	-	-	5 621	28	-	-	28	5 649	0.50
Prilly	52	52	62	-	-	5 617	62	1	34	29	5 646	0.52
Pully	128	216	114	-	-	6 981	114	-	-	114	7 095	1.63
Regensdorf	134	218	74	-	-	5 296	74	-2	5	67	5 363	1.27
Schlieren	38	38	102	-	-	6 094	102	-4	7	91	6 185	1.49
Schwyz	43	46	104	-	-	4 568	104	-	-	104	4 672	2.28
Sierre	124	225	75	-	-	5 595	75	-	-	75	5 670	1.34
Stäfa	72	70	15	-	-	4 444	15	5	1	19	4 463	0.43
Steffisburg	32	22	50	-	-	5 695	50	4	6	48	5 743	0.84
Volketswil	102	88	108	29	-	4 504	137	9	1	145	4 649	3.22
Wallisellen	15	38	69	-	-	4 964	69	-	-	69	5 033	1.39
Wohlen AG	56	34	69	-	-	4 979	69	-	6	63	5 042	1.27
Worb	17	-	64	-	-	4 459	64	1	-	65	4 524	1.46
Zollikon	28	29	2	-	2	5 274	4	4	3	5	5 279	0.09
moins de 10 000												
Altdorf UR	54	19	42	-	-	3 216	42	-1	-	41	3 257	1.27
Altstätten	59	29	53	-	-	3 777	53	12	6	59	3 836	1.56
Appenzell	28	54	40	-	-	2 022	40	-	-	40	2 062	1.98
Arosa	38	3	18	-	-	2 502	18	-	-	18	2 520	0.72
Brig-Glis	32	82	78	-	-	4 014	78	-3	-	75	4 089	1.87
Brugg	39	77	37	-	-	3 928	37	3	3	37	3 965	0.94
Bulle	54	74	44	-	-	3 712	44	-	-	44	3 756	1.19
Cham	35	196	60	-	-	3 821	60	-	-	60	3 881	1.57
Chiasso	104	-	-	-	-	4 086	-	-	-	-	4 086	-
Crissier	25	47	18	-	-	2 147	18	-	-	18	2 165	0.84
Einsiedeln	77	52	52	5	10	4 175	67	1	10	58	4 233	1.39
Glarus	16	100	10	-	-	2 658	10	2	-	12	2 670	0.45
Ittigen	-	108	313	-	-	4 540	313	-	-	313	4 853	6.89
Lenzburg	21	55	3	-	-	3 142	3	-	5	-2	3 140	-0.06
Moutier	55	91	24	-	-	3 474	24	1	-	25	3 499	0.72
Murten	3	13	8	-	-	2 002	8	9	-	17	2 019	0.85
Nidau	30	90	6	-	-	3 563	6	1	-	7	3 570	0.20
Payerne	42	82	36	-	-	3 034	36	7	-	43	3 077	1.42
Peseux	11	11	2	-	-	2 493	2	3	-	5	2 498	0.20
Porrentruy	15	16	14	-	-	3 178	14	3	9	8	3 186	0.25
Rapperswil SG	26	20	17	-	1	3 537	18	3	4	17	3 554	0.48
Rheinfelden	15	29	40	-	-	4 310	40	5	-	45	4 355	1.04
Richterswil	31	80	114	-	-	4 020	114	10	4	120	4 140	2.99
Romanshorn	148	152	79	-	1	3 658	80	3	4	79	3 737	2.16
Rorschach	16	52	12	-	-	4 475	12	-9	13	-10	4 465	-0.22
Spiez	99	126	117	-	-	5 090	117	2	4	115	5 205	2.26
Stans	70	66	19	-	-	2 192	19	-	-	19	2 211	0.87
St. Moritz	82	95	50	-	-	3 866	50	7	1	56	3 922	1.45
Tour-de-Peilz, La	17	123	61	-	-	4 898	61	5	4	62	4 960	1.27
Uzwil	56	78	48	3	-	4 043	51	2	2	51	4 094	1.26
Versoix	149	161	21	-	-	3 412	21	-1	4	16	3 428	0.47
Zofingen	27	22	13	16	-	3 689	29	11	3	37	3 726	1.00
Zollikofen	44	108	54	-	-	3 707	54	-11	-	43	3 750	1.16
Schweiz/Suisse	49 726	52 741	39 176	1 789	*	3 011 525	40 965	3 941	1 886	43 020	3 054 545	1.43

13. Leerwohnungsbestand nach der Zimmerzahl am 1. Juni 1989

Städte mit ...Einwohnern	Leerwohnungen mit ... Zimmern							im ganzen	Leerwoh- nungen -Prozente
	1	2	3	4	5	6 und mehr			
100 000 und mehr									
Basel	93	55	91	42	10	6	297	0.32	
Bern	3	23	46	19	6	3	100	0.14	
Genève	60	85	85	62	20	40	352	0.38	
Lausanne	40	20	30	31	14	5	140	0.21	
Zürich	5	19	15	13	12	1	65	0.04	
50 000-99 999									
Biel	7	2	20	63	7	2	101	0.39	
Luzern	-	-	-	1	-	-	1	0.00	
St. Gallen	36	20	18	17	12	7	110	0.32	
Winterthur	11	9	6	14	1	2	43	0.11	
20 000-49 999									
Chaux-de-Fonds, La	16	11	36	12	4	-	79	0.43	
Chur	5	4	1	9	1	-	20	0.14	
Dietikon	1	-	4	5	6	-	16	0.17	
Dübendorf	-	-	1	6	1	-	8	0.09	
Emmen	3	8	12	15	4	1	43	0.44	
Fribourg	13	1	27	35	41	3	120	0.77	
Köniz	5	7	13	7	3	2	37	0.23	
Kriens	2	6	23	22	12	11	76	0.82	
Lancy	1	-	2	2	15	6	26	0.26	
Lugano	60	217	140	148	82	34	681	4.24	
Neuchâtel	13	10	19	17	9	2	70	0.44	
Riehen	-	2	3	2	3	1	11	0.13	
Schaffhausen	10	9	16	12	2	-	49	0.32	
Sion	9	22	37	30	7	3	108	1.13	
Thun	4	5	9	6	3	-	27	0.16	
Uster	-	-	-	-	-	-	0	0.00	
Vernier	6	11	3	1	1	11	33	0.29	
Yverdon-les-Bains	9	3	24	24	9	-	69	0.69	
Zug	1	1	-	2	1	2	7	0.08	
15 000-19 999									
Aarau	2	1	-	-	2	-	5	0.07	
Adliswil	-	-	-	-	-	-	0	0.00	
Allschwil	3	2	3	1	-	-	9	0.11	
Baar	-	1	3	2	1	2	9	0.15	
Bellinzona	3	7	12	16	4	3	45	0.60	
Burgdorf	-	1	16	11	3	2	33	0.51	
Frauenfeld	-	2	8	10	1	-	21	0.26	
Grenchen	11	11	33	15	9	1	80	1.04	
Horgen	1	-	-	3	1	-	5	0.07	
Kloten	-	-	-	-	-	-	0	0.00	
Kreuzlingen	8	3	2	12	6	1	32	0.43	
Meyrin	1	-	1	1	-	1	4	0.05	
Montreux	23	49	89	48	27	22	258	2.26	
Muttenz	-	-	-	-	-	-	0	0.00	
Olten	4	7	12	5	-	1	29	0.34	
Onex	5	3	1	5	2	3	19	0.27	
Ostermündigen	2	9	14	4	2	1	32	0.43	
Pratteln	2	-	5	5	2	-	14	0.22	
Reinach BL	-	-	-	1	-	-	1	0.01	
Renens	3	3	6	-	-	-	12	0.15	
Solothurn	1	7	45	15	12	-	80	1.03	
Thalwil	-	-	-	-	-	1	1	0.01	
Vevey	10	42	125	41	1	1	220	2.77	
Wädenswil	-	-	-	-	-	-	0	0.00	
Wettingen	1	1	4	-	-	-	6	0.07	
Wetzikon ZH	-	2	17	20	8	-	47	0.69	
Wil SG	5	3	2	3	-	1	14	0.20	
10 000-14 999									
Arbon	6	4	3	6	-	-	19	0.38	
Baden	-	-	-	-	1	-	1	0.01	
Binningen	1	3	7	5	1	1	18	0.27	
Birsfelden	-	-	1	-	1	-	2	0.04	
Bülach	-	-	-	-	-	-	0	0.00	
Carouge	3	1	1	-	-	1	6	0.08	
Davos	-	-	-	-	-	-	0	0.00	
Delémont	1	4	37	24	1	-	67	1.39	
Gossau SG	1	7	5	6	6	-	25	0.42	
Herisau	-	-	1	4	-	-	5	0.08	

13. Logements vacants, d'après le nombre de chambres, au 1^{er} juin 1989

Villes de ...habitants	Logements vacants comprenant... chambres							Logements vacants - en pour-cent
	1	2	3	4	5	6 et plus	en tout	
10 000-14 999								
Horw	-	-	-	-	-	-	0	0.00
Illnau-Effretikon	-	-	-	3	-	-	3	0.05
Jona	-	1	2	10	7	-	20	0.35
Küsnacht	4	1	4	9	8	6	32	0.58
Langenthal	-	1	1	3	2	-	7	0.11
Liestal	-	6	-	15	-	-	21	0.42
Littau	-	1	-	1	-	-	2	0.03
Locarno	4	10	14	20	3	1	52	0.70
Locle, Le	3	1	9	4	-	1	18	0.32
Martigny	13	13	34	14	14	1	89	1.73
Meilen	-	-	-	-	-	-	0	0.00
Monthey	12	31	40	50	21	35	189	3.44
Morges	2	1	3	8	4	1	19	0.31
Münchenstein	-	6	13	4	3	-	26	0.52
Muri BE	-	1	-	-	-	-	1	0.02
Neuhausen a. Rheinfall	-	12	8	9	5	3	37	0.75
Nyon	-	9	14	20	3	3	49	0.78
Opfikon	-	2	-	6	-	-	8	0.14
Prilly	-	-	1	-	-	-	1	0.02
Pully	-	1	17	8	6	-	32	0.46
Regensdorf	-	-	-	-	-	-	0	0.00
Schlieren	2	1	-	1	-	-	4	0.07
Schwyz	-	2	7	12	1	5	27	0.59
Sierre	3	3	2	3	-	-	11	0.20
Stäfa	-	-	5	11	4	4	24	0.54
Steffisburg	-	1	2	2	-	-	5	0.09
Volketswil	-	-	-	-	-	-	0	0.00
Wallisellen	-	2	-	3	3	-	8	0.16
Wohlen AG	5	1	6	2	6	4	24	0.48
Worb	-	-	-	-	4	-	4	0.09
Zollikon	-	-	-	-	-	-	0	0.00
moins de 10 000								
Altdorf UR	-	1	-	2	-	-	3	0.09
Altstätten	1	3	4	1	1	-	10	0.26
Appenzell	1	4	7	-	12	1	25	1.24
Arosa	-	-	-	-	-	-	0	0.00
Brig-Glis	-	-	2	2	1	-	5	0.12
Brugg	-	4	1	6	6	3	20	0.51
Bulle	1	1	6	8	-	-	16	0.43
Cham	-	-	-	-	-	-	0	0.00
Chiasso	8	8	15	8	4	2	45	1.10
Crissier	-	-	-	2	2	-	4	0.19
Einsiedeln	1	1	11	10	3	-	26	0.62
Glarus	2	-	1	1	-	1	5	0.19
Ittigen	-	1	3	7	-	-	11	0.24
Lenzburg	-	-	-	6	-	-	6	0.19
Moutier	-	1	1	-	-	-	2	0.06
Murten	-	-	-	-	-	-	0	0.00
Nidau	-	-	-	4	-	-	4	0.11
Payerne	1	6	53	30	-	-	90	2.97
Peseux	3	2	5	1	1	-	12	0.48
Porrentruy	4	5	6	5	2	-	22	0.69
Rapperswil SG	-	-	-	-	-	-	0	0.00
Rheinfelden	-	-	-	-	-	-	0	0.00
Richterswil	-	-	-	1	1	-	2	0.05
Romanshorn	-	6	13	13	9	2	43	1.18
Rorschach	3	10	16	7	-	-	36	0.80
Spiez	-	-	3	4	1	2	10	0.20
Stans	-	-	-	-	-	-	0	0.00
St. Moritz	-	1	-	3	-	-	4	0.10
Tour-de-Peilz, La	4	7	25	12	7	4	59	1.20
Uzwil	-	1	3	4	3	-	11	0.27
Versoix	-	1	3	2	4	8	18	0.53
Zofingen	-	-	4	4	5	-	13	0.35
Zollikofen	-	-	1	10	-	-	11	0.30
Schweiz/Suisse	1 079	2 095	3 890	3 673	1 572	749	13 058	0.43

14. Wasserversorgung 1988

Städte mit ...Einwohnern	Jährliche Wassergewinnung - 1000 m ³ (einschliesslich Fremdwasserbezug)				Tägliche Wasserabgabe		Liter je Einwohner des Versorgungs- gebietes		An Haushalte und Klein- gewerbe Mittel
	Quell- wasser	Grund- wasser	See- und Flusswasser	im ganzen	Mittel m ³	Maximum m ³	Gesamtabgabe Mittel	Maximum	
100 000 und mehr									
Basel ¹⁾	2 841	33 019	-	35 860	92 926	133 675	453	652	290
Bern ¹⁾	3 291	20 892	-	24 183	58 013	86 700	433	646	229
Genève ¹⁾	-	18 965	72 215	91 180	185 532	313 000	513	865	434
Lausanne ¹⁾	12 202	162	30 270	42 634	100 036	153 181	496	760	391
Zürich	9 326	19 650	40 221	69 197	156 074	189 870	436	530	226
50 000-99 999									
Biel	3 749	2 022	1 923	7 694	19 975	29 270	383	562	214
Luzern	4 172	4 342	4 082	12 596	31 096	42 300	505	687	313
St. Gallen	442	786	9 576	10 804	23 879	29 032	341	415	293 ²⁾
Winterthur	400	13 071	-	13 471	30 115	39 205	346	451	211
20 000-49 999									
Chaux-de-Fonds, La	3 075	2 430	219	5 724	15 290	20 262	422	559	227
Chur	3 603	2 114	-	5 717	15 663	21 346	463	631	325
Dietikon
Dübendorf	44	2 812	-	2 856	7 827	10 133	391	507	225
Emmen	-	3 311	-	3 311	7 704	13 180	311	532	167
Fribourg
Köniz	870	3 429	-	4 299	11 408	16 400	331	475	170
Kriens
Lancy (unter Genf)
Lugano	2 716	5 918	4 062	12 696	27 036	45 710	811	1371	409
Neuchâtel	9 870	-	935	10 805	21 657	37 650	689	1198	...
Riehen (unter Basel)
Schaffhausen	815	6 522	-	7 337	19 847	28 474	591	847	430
Sion	2 073	4 604	-	6 677	17 540	35 710	744	1515	592
Thun ¹⁾	626	4 581	-	5 207	14 189	18 689	367	483	246 ²⁾
Uster	376	2 749	-	3 125	7 962	9 700	309	376	208
Vernier (unter Genf)
Yverdon-les-Bains	1 512	-	2 220	3 732	8 545	16 424	401	770	270
Zug ¹⁾	2 656	2 791	-	5 447	14 923	20 455	396	542	142
15 000-19 999									
Aarau	-	4 967	-	4 967	11 644	15 136	653	848	313
Adliswil	409	1 266	-	1 675	4 589	7 650	291	485	168
Allschwil
Baar	652	896	-	1 548	4 241	...	307	...	168
Bellinzona	1 831	924	-	2 755	7 548	11 242	422	628	322
Burgdorf	-	2 727	-	2 727	7 471	...	502	...	317 ²⁾
Frauenfeld	-	4 014	-	4 014	10 441	19 910	536	1023	197
Grenchen	1 738	373	-	2 111	5 784	8 565	356	527	...
Horgen	219	518	1 535	2 272	5 523	9 172	337	560	237
Kloten	-	2 975	-	2 975	4 782	10 250	317 ³⁾	471 ³⁾	250 ³⁾
Kreuzlingen	-	-	4 180	4 180	11 452	17 910	409	640	177
Meyrin (unter Genf)
Montreux (unter Vevey)
Muttenz
Olten	-	3 261	-	3 261	8 504	11 380	476	637	367 ²⁾
Onex (unter Genf)
Ostermündigen	382	1 686	-	2 068	5 647	7 435	330	435	190
Pratteln	-	2 566	-	2 566	6 627	12 790	427	824	174
Reinach BL ¹⁾	-	5 278	-	5 278	14 137	21 870	300	465	...
Renens (unter Lausanne)
Solothurn	-	2 960	-	2 960	7 800	11 671	510	763	364 ²⁾
Thalwil	837	-	923	1 760	4 781	6 284	306	402	230
Vevey ¹⁾	10 476	234	915	11 625	31 534	44 350	578	812	221
Wädenswil	432	107	2 032	2 571	6 432	9 030	331	465	194
Wettingen	415	2 413	-	2 828	7 709	10 637	431	595	187
Wetzikon ZH	1 309	603	588	2 500	6 079	...	344	...	147
Wil SG	1 018	1 512	-	2 530	6 904	...	419	...	255
10 000-14 999									
Arbon	-	-	4 264	4 264	6 901	18 100	625	1640	264
Baden
Binningen (unter Basel)
Birsfelden
Bülach	32	1 578	-	1 610	4 408	6 220	331	467	183
Carouge (unter Genf)
Davos	15 000	-	-	15 000	8 658	15 000	734	1271	720
Delémont	1 505	535	-	2 040	5 589	7 300	486	635	337 ²⁾
Gossau SG	152	1 953	-	2 105	5 767	7 516	410	535	180
Herisau	989	791	-	1 780	4 816	6 164	332	425	212

1) Gemeinsame Wasserversorgung mit mehreren weiteren Gemeinden

2) Einschliesslich Industrie und Gewerbe

3) Ohne Flughafen

14. Service des eaux, en 1988

Villes de ...habitants	Eau pompée par an, en 1000 m ³ (y compris l'eau livrée par d'autres services)				Eau livrée en 24 heures		En litres par habitant de la région desservie		ménages et petit artisanat moyenne
	eau de source	eau sou- terrain	eau de lac et de rivière	en tout	moyenne en m ³	maximum en m ³	ensemble du débit moyenne	maximum	
10 000-14 999									
Horw	-	64	1 247	1 311	3 592	4 977	312	423	233
Illnau-Effretikon
Jona
Küsnacht	338	206	1 079	1 623	4 447	6 687	362	545	248
Langenthal	-	2 349	-	2 349	6 436	9 542	444	658	185
Liestal	114	1 826	-	1 940	5 304	8 233	438	680	219
Littau
Locarno	3 243	4 129	-	7 372	20 104	...	885	...	458 ²⁾
Locle, Le	34	1 648	-	1 682	4 052	5 644	375	523	164
Martigny
Meilen	595	-	921	1 516	4 153	6 100	388	570	167
Monthey
Morges	-	2 379	-	2 379	5 614	7 600	409	553	289
Münchenstein
Muri BE	570	1 922	-	2 492	3 953	11 520	310	903	229
Neuhausen a. Rheinfal	-	1 720	-	1 720	4 301	6 420	399	596	250
Nyon ¹⁾	2 616	498	696	3 810	10 074	13 873	590	813	285
Opfikon ¹⁾	869	919	-	1 788	4 899	6 450	417	549	177
Prilly (compris dans Lausanne)
Pully	334	-	1 676	2 010	5 507	7 186	360	470	271 ²⁾
Regensdorf
Schlieren	300	2 363	-	2 663	6 814	10 048	522	770	248
Schwyz	1 204	33	-	1 237	3 219	...	388	...	163
Sierre	620	2 975	-	3 595	9 197	15 916	652	1 128	255
Stäfa
Steffisburg
Volketswil	28	1 234	148	1 410	3 863	6 210	315	507	194
Wallisellen	-	1 718	-	1 718	4 707	6 551	420	584	213
Wohlen AG	274	1 821	-	2 095	5 570	7 914	453	644	232
Worb
Zollikon	191	1 802	-	1 993	3 964	8 860	338	755	254
moins de 10 000									
Altdorf UR	1 790	1 435	-	3 225	6 490	...	776	...	729 ²⁾
Altstätten	1 100	128	-	1 228	3 350	...	340	...	264 ²⁾
Appenzell	732	92	-	824	2 214	3 000	443	600	66
Arosa	1 000	160	-	1 160	...	6 000
Brig-Glis
Brugg
Bulle ¹⁾	-	4 770	-	4 770	7 877	12 505	739	1 173	247
Cham
Chiasso	2 615	388	-	3 003	6 841	10 807	791	1 251	405
Crissier
Einsiedeln	583	352	-	935	2 562	3 150	331	406	180
Glarus	2 747	353	-	3 100	8 493	12 220	1 517	2 182	1 149
Ittigen	-	1 066	-	1 066	2 921	...	276	...	220
Lenzburg	79	3 196	-	3 275	4 315	6 550	573	869	425 ²⁾
Moutier	1 665	-	-	1 665	4 562	6 120	570	765	217
Murten
Nidau	-	629	-	629	1 724	...	231	...	184
Payerne	770	495	-	1 265	3 438	4 256	491	608	189
Peseux
Porrentruy
Rapperswil SG	-	1 201	-	1 201	3 290	...	446	...	395
Rheinfelden
Richterswil	366	177	311	854	2 321	3 530	234	357	202
Romanshorn ¹⁾	-	-	1 789	1 789	4 082	7 490	400	734	321 ²⁾
Rorschach	156	-	2 350	2 506	5 340	9 220	568	981	282
Spiez
Stans	1 703	11	-	1 714	3 611	4 480	466	578	172
St. Moritz	1 067	739	-	1 806	4 948	8 214	638	1 060	371
Tour-de-Peilz, La (compris dans Vevey)
Uzwil
Versoix (compris dans Genève)
Zofingen	491	1 364	-	1 855	5 049	8 291	580	952	213
Zollikofen

1) Service des eaux en commun avec plusieurs autres communes

2) Y compris industrie, arts et métiers

3) Sans aéroport

15. Gasversorgung 1987

Städte mit ...Einwohnern	Gas- produktion für das eigene Versorgungs- gebiet 1000 kWh	Roh- stoff- basis oder Gasart ¹⁾	Fremdgasbezug		Gasverkauf in 1000 kWh an:				
			von ... ²⁾	1000 kWh	Haushalte	Handel und Gewerbe	Industrie	Öffentliche Gebäude, Fern- heizungen	im ganzen
100 000 und mehr									
Basel	-	EG	GVM	3 069 083	831 093	87 000	1 557 030	580 645	3055 768
Bern	-	EG	GVM	739 718	365 577	88 536	84 630	131 930	670 673
Genève	-	EG	GaznatSA	1 164 268	380 439	234 118	17 702	518 672	1150 931
Lausanne	-	EG	GaznatSA	1 081 582	623 613	-	113 951	195 316	932 880
Zürich	-	EG	GVO	3 005 000	1 078 299	400 000	139 000	300 000	1917 299
50 000-99 999									
Biel	-	EG	GVM	537 825	409 817	...	68 325	56 002	534 144
Luzern	2 993	EF	EGZ	447 161	238 730	59 107	51 028	84 342	433 207
St. Gallen	-	EG	GVO	433 004	10 186	9 011	158 110	99 630	276 937
Winterthur	-	EG	GVO	228 335	155 279	17 946	25 112	25 388	223 725
20 000-49 999									
Chaux-de-Fonds, La	-	EG	Gansa	106 090	32 476	7 865	5 894	53 055	99 290
Chur	19 702	P	-	18 545	13 950	-	2 940	534	17 424
Dietikon	-	EG	Zürich	23 621	18 050	-	1 846	3 724	23 620
Dübendorf	-	EG	Zürich	76 480	35 492	11 644	4 369	24 975	76 480
Emmen	-	-	-	-	-	-	-
Fribourg	-	EG	FrigazSA	156 254	34 365	11 265	55 045	41 672	142 347
Köniz	-	EG	Bern
Kriens	-	EG	Luzern
Lancy	-	EG	Genf
Lugano	43 165	P	-	42 632	24 370	9 633	-	6 250	40 253
Neuchâtel	-	EG	GVM	343 006	69 939	18 368	105 701	44 179	238 187
Riehen	-	EG	Basel
Schaffhausen	-	EG	GVO	295 942	120 884	14 853	78 955	25 029	239 721
Sion	-	EG	GaznatSA	359 331	300 711	...	50 000	4 289	355 000
Thun	-	EG	GVM	169 949	60 174	56 024	32 224	14 713	163 135
Uster	-	EG	Zürich	104 321	76 855	5 618	12 089	8 476	103 038
Vernier	-	EG	Genf
Yverdon-les-Bains	-	EG	GaznatSA	100 035	98 306	944	-	432	99 682
Zug	10 246	KWSpa	-	9 732	3 310	1 965	3 324	195	8 794
15 000-19 999									
Aarau	-	EG	GVM	229 800	96 000	22 000	79 100	31 000	228 100
Adliswil	-	EG	Zürich	30 799	20 971	5 280	-	4 150	30 401
Allschwil	-	EG	Basel
Baar	-	KWSpa	Zug
Bellinzona	-	-	-	-	-	-	-	-	-
Burgdorf	-	EG	GVM	123 107	50 665	68 476	-	-	119 141
Frauenfeld	-	EG	GVO	197 487	37 463	9 000	134 998	14 525	195 986
Grenchen	-	EG	GVM	99 569	44 544	39 042	-	12 742	96 328
Horgen	-	EG	Zürich	35 761	24 361	3 387	234	7 654	35 636
Kloten	-	EG	Zürich
Kreuzlingen	-	EG	Konstanz	26 534	24 392	...	2 143	-	26 535
Meyrin	-	EG	Genf
Montreux	-	EG	Vevey
Muttenz	-	EG	Basel
Olten	-	EG	GVM	324 764	47 597	-	234 851	35 998	318 446
Onex	-	EG	Genf
Ostermundigen	-	EG	Bern
Pratteln	-	EG	Basel
Reinach BL	-	EG	Basel
Renens	-	EG	Lausanne
Solothurn	-	EG	GVM	724 308	9 613	116 438	538 023	56 826	720 900
Thalwil	-	EG	Zürich	79 297	62 176	6 865	-	10 256	79 297
Vevey	-	EG	GaznatSA	695 636	241 541	96 090	16 700	-	354 331
Wädenswil	-	EG	Zürich	64 686	27 763	-	23 434	7 789	58 986
Wettingen	-	EG	Baden
Wetzikon ZH	-	EG	Zürich	56 934	47 351	22 38	-	7 344	56 933
Wil SG	-	EG	GVO	94 350	40 000	200 00	13 000	21 000	94 000
10 000-14 999									
Arbon	-	EG	St. Gallen
Baden	-	EG	Zürich	58 424	38 045	-	1 496	17 380	56 921
Binningen	-	EG	Basel
Birsfelden	-	EG	Basel
Bülach	-	-	-	-	-	-	-	-	-
Carouge	-	EG	Genf
Davos	-	-	-	-	-	-	-	-	-
Delémont	1 0473	P	-	10 432	6 454	2 033	358	217	9 062
Gossau SG	-	EG	St. Gallen	47 122	15 775	-	22 103	8 143	46 021
Herisau	-	EG	GVO	77 000	31 700	...	26 300	17 500	75 500

1) KW Spa = Kohlenwasserstoffe/Spaltanlage, P = Propan/Luft-Mischanlage, EG = Erdgas 2) GVM = Gasverbund Mittelland AG, GVO = Gasverbund Ostschweiz AG, EGZ = Erdgas Zentralschweiz AG

15. Service du gaz, en 1987

Villes de ...habitants	Production de gaz pour le territoire desservi 1000 kWh	Matière première ou nature du gaz ¹⁾	Gaz provenant d'autres services		Fourniture de gaz en 1000 kWh:				
			fournisseur ²⁾	1000 kWh	Ménages	Commerce, arts et métiers	Industrie	Bâtiments publics, chauffage à distance	en tout
10 000-14 999									
Horw	-	EG	Luzern
Illnau-Effretikon	-	EG	Zürich
Jona	-	EG	Rapperswil
Küsnacht	-	EG	Zürich
Langenthal	-	EG	GVM	163 638	57 000	5 000	52 995	48 000	162 995
Liestal	-	EG	Basel
Littau	-	EG	Luzern
Locarno	9 347	KWSpa	-	10 562	4 626	-	-	3 196	7 822
Locle, Le	107	EG	Gansa	54 586	22 189	7 947	-	21 858	51 994
Martigny	-	EG	SogovalSA	57 818	5 538	4 266	4 634	43 344	57 782
Meilen	-	EG	Zürich
Monthey	-	EG	Vevey
Morges	-	EG	Lausanne	39 064	15 000	15 344	1 988	6 732	39 064
Münchenstein	-	EG	Basel
Muri BE	-	EG	Bern	46 378	7 346	2 150	35 182	1 100	45 778
Neuhausen a. Rheinfall	-	EG	Schaffhausen	48 439	22 114	2 688	15 369	8 119	48 290
Nyon	-	EG	Lausanne	38 404	28 278	2 035	8 090	-	38 403
Opfikon	-	EG	Zürich
Prilly	-	EG	Lausanne
Pully	-	EG	Lausanne
Regensdorf	-	-	-	-	-	-	-	-	-
Schlieren	-	EG	Zürich	80 028	69 028	4 000	2 000	5 000	80 028
Schwyz	4 003	KWSpa	-	4 003	1 744	975	380	81	3 180
Sierre	-	EG	Sion
Stäfa	-	EG	Zürich
Steffisburg	-	EG	Thun
Volketswil	-	EG	Zürich
Wallisellen	-	EG	Zürich	148 076	51 694	14 169	27 004	55 208	148 075
Wohlen AG	-	EG	GVM	123 444	23 565	8 191	89 129	2 558	123 443
Worb	-	-	-	-	-	-	-	-	-
Zollikon	-	EG	Zürich	44 400	28 529	-	-	15 796	44 325
moins de 10 000									
Altdorf UR	-	-	-	-	-	-	-	-	-
Altstätten	-	EG	St. Margrethen
Appenzell	-	-	-	-	-	-	-	-	-
Arosa	-	-	-	-	-	-	-	-	-
Brig-Glis	-	-	-	-	-	-	-	-	-
Brugg	-	EG	Zürich	88 283	18 283	35 000	-	35 000	88 283
Bulle	-	-	-	-	-	-	-	-	-
Cham	-	-	-	-	-	-	-	-	-
Chiasso	9 135	P	-	9 755	6 333	2 479	-	500	9 312
Crissier	-	EG	Lausanne
Einsiedeln	4 240	P	-	4 240	1 780	2 066	-	-	3 846
Glarus	11 196	KWSpa	-	11 326	8 619	-	577	-	9 196
Ittigen	-	EG	Bern
Lenzburg	-	EG	GVM	85 775	37 688	...	25 397	22 690	85 775
Moutier	-	-	-	-	-	-	-	-	-
Murten	-	-	-	-	-	-	-	-	-
Nidau	-	EG	Biel
Payerne	-	-	-	-	-	-	-	-	-
Peseux	-	EG	Neuchâtel	21 263	19 586	-	-	1 442	21 028
Porrentruy	-	-	-	-	-	-	-	-	-
Rapperswil SG	-	EG	Zürich	109 007	86 206	-	8 909	-	95 115
Rheinfelden	-	EG	Basel
Richterswil	-	EG	Zürich	20 959	901	19 858	200	-	20 959
Romanshorn	-	EG	St. Gallen	71 198	28 095	2 489	15 646	4 781	51 011
Rorschach	-	-	-	-	-	-	-	-	-
Spiez
Stans	-	-	-	-	-	-	-	-	-
St. Moritz	-	-	-	-	-	-	-	-	-
Tour-de-Peilz, La	-	EG	Vevey
Uzwil	-	EG	GVO	54 935	25 495	2 889	15 715	8 004	52 103
Versoix	-	EG	Genève
Zofingen	-	EG	GVM	130 169	45 556	2 943	61 817	17 536	127 852
Zollikofen	-	EG	Bern

1) KW Spa = Usine à craquage d'hydrocarbures, P = Usine de distribution d'air propané, EG = Gaz naturel 2) GVM = Communauté de gaz du Mittelland SA, GVO = Communauté de gaz de la Suisse orientale, EGZ = Communauté de gaz de la Suisse centrale

16. Elektrizitätsversorgung 1987

Städte mit ...Einwohnern	Versorgte Bevölkerung	Elektrizitätsabgabe in Millionen kWh				Bahnen	Im ganzen (ein- schliess- lich Verluste)
		Haushalt, Gewerbe, Landwirt- schaft	davon Haushalt	Industrie			
100 000 und mehr							
Basel-Stadt (Kanton)	194 174	828.8	251.3	492.3	38.8	1 413.1	
Bern	136 500	722.1	181.9	104.1	15.2	841.4	
Genève	158 139	-	-	81.4	11.1	1 075.0	
Lausanne	151 663	629.4	175.9	40.1	20.4	689.9	
Zürich	358 800	2 133.0	621.0	352.0	84.0	2 651.0	
50 000-99 999							
Biel	51 632	166.3	78.8	55.8	7.8	234.4	
Luzern	61 700	282.2	120.0	19.4	7.2	308.8	
St. Gallen	73 953	250.8	113.3	111.0	5.1	371.4	
Winterthur	86 791	290.8	131.0	229.7	5.4	539.6	
20 000-49 999							
Chaux-de-Fonds, La	36 183	122.4	64.0	27.5	3.1	153.0	
Chur	32 987	136.7	39.7	15.0	1.3	153.0	
Dietikon	20 840	57.1	-	41.4	-	102.4	
Dübendorf	20 246	86.0	36.3	10.4	-	96.5	
Emmen	24 488	86.9	40.0	332.5	-	419.3	
Fribourg	44 500	171.8	-	56.6	0.8	229.2	
Köniz	35 724	126.7	-	23.8	0.1	150.5	
Kriens	23 200	72.5	43.7	13.8	0.3	86.7	
Lancy	22 854	-	-	1.3	1.6	106.1	
Lugano	28 088	148.0	69.0	2.5	2.8	243.0	
Neuchâtel	32 879	115.7	35.0	39.9	9.8	165.4	
Riehen (unter Basel)	
Schaffhausen	29 500	80.0	42.9	96.8	3.0	182.7	
Sion	23 558	106.4	37.0	13.6	-	120.0	
Thun	37 700	137.3	40.2	8.0	-	145.3	
Uster	25 586	54.8	32.9	50.8	-	105.6	
Vernier	27 724	-	-	42.0	1.5	134.6	
Yverdon-les-Bains	21 000	68.6	26.3	10.0	-	81.2	
Zug	22 044	106.4	32.2	36.7	0.1	143.2	
15 000-19 999							
Aarau	15 627	73.1	37.4	58.6	-	131.7	
Adliswil	15 520	36.1	-	11.7	-	49.7	
Allschwil	18 665	55.2	30.3	9.1	1.5	65.8	
Baar	13 700	54.8	27.6	47.4	-	102.2	
Bellinzona	17 622	62.9	20.3	1.9	4.2	75.9	
Burgdorf	14 763	53.9	26.1	35.5	-	92.4	
Frauenfeld	19 205	69.8	34.4	22.5	0.5	92.8	
Grenchen	16 321	35.0	29.1	71.3	-	106.3	
Horgen	16 470	50.0	22.0	39.0	-	92.0	
Kloten	15 976	144.4	24.7	69.1	-	213.5	
Kreuzlingen	16 400	59.7	26.8	49.8	-	109.5	
Meyrin	20 087	-	-	5.2	-	133.5	
Montreux	19 807	69.0	26.0	2.0	1.6	81.0	
Muttenz	17 298	70.3	27.5	118.4	2.5	191.2	
Olten	17 995	92.1	-	55.5	-	147.6	
Onex	16 308	-	-	-	-	35.3	
Ostermundigen	16 736	46.2	-	19.6	-	65.8	
Pratteln	15 431	54.9	29.1	205.7	-	260.6	
Reinach BL	18 124	48.3	30.1	32.0	1.5	81.8	
Renens	16 918	30.0	13.0	35.0	-	67.0	
Solothurn	15 280	80.0	31.0	21.0	-	104.0	
Thalwil	15 540	41.8	-	13.3	-	57.3	
Vevey	14 636	57.0	16.0	11.0	-	75.0	
Wädenswil	19 040	51.9	-	51.6	-	107.6	
Wettingen	17 723	63.1	46.6	4.7	-	71.7	
Wetzikon ZH	16 594	45.0	32.0	38.0	-	83.0	
Wil SG	16 700	48.4	24.0	28.0	-	76.4	
10 000-14 999							
Arbon	10 990	35.1	21.1	28.7	-	63.8	
Baden	17 602	79.0	28.8	76.0	-	161.0	
Binningen	14 174	46.5	27.0	0.1	0.4	47.0	
Birsfelden	11 988	41.5	16.4	15.6	-	57.1	
Bülach	13 320	36.1	-	71.7	-	112.1	
Carouge	13 965	-	-	28.7	1.0	112.0	
Davos	12 500	101.0	41.1	0.4	7.1	108.5	
Delémont	11 674	41.0	24.0	8.0	-	49.0	
Gossau SG	15 797	56.5	25.9	35.3	-	91.8	
Herisau	15 093	43.2	-	26.6	1.2	70.9	

Das Versorgungsgebiet muss nicht mit dem Stadtgebiet identisch sein.

16. Service de l'électricité, en 1987

Villes de ...habitants	Population desservie	Livraison d'électricité en millions de kWh				En tout (y compris pertes)
		Usages domestiques, artisanat, agriculture	dont ménages	Industrie	Traction	
10 000-14 999						
Horw	11 330	41.6	24.0	3.0	-	44.6
Illnau-Effretikon	12 990	27.9	-	8.9	-	38.3
Jona (compris dans Rapperswil SG)
Küsnacht	12 360	45.4	30.1	5.7	-	53.4
Langenthal	14 349	53.2	-	18.5	-	73.6
Liestal	12 117	54.9	29.1	17.7	-	72.6
Littau	15 170	39.6	22.3	36.6	-	76.2
Locarno	15 350	61.2	-	-	-	61.2
Locle, Le	11 027	34.1	18.7	15.4	0.2	49.7
Martigny	12 000	40.0	20.0	18.0	-	61.5
Meilen	10 700	33.5	26.6	25.5	-	59.0
Monthey	12 316	19.7	18.7	27.8	4.0	54.1
Morges	13 323	43.2	-	5.5	-	55.9
Münchenstein	11 482	47.9	21.0	51.5	3.9	103.3
Muri BE	12 927	50.6	-	11.0	1.0	62.6
Neuhausen a. Rheinfall	10 826	30.4	18.4	27.3	0.3	60.0
Nyon	13 900	36.1	15.0	21.8	1.0	58.9
Opfikon	11 750	50.0	16.0	20.0	0.5	73.5
Prilly (compris dans Lausanne)
Pully	15 214	37.6	26.8	-	-	37.6
Regensdorf	12 750	33.8	-	34.9	-	71.4
Schlieren	13 060	35.3	-	50.0	-	88.7
Schwyz	12 920	52.2	19.5	16.6	-	68.8
Sierre	14 156	61.8	20.4	4.1	-	66.0
Stäfa	10 500	35.6	22.9	8.4	-	44.4
Steffisburg	13 000	31.7	24.9	19.9	-	53.4
Volketswil	11 870	30.9	-	47.7	-	81.7
Wallisellen	11 218	75.4	23.4	24.1	-	99.5
Wohlen AG	12 020	42.0	20.9	21.6	-	65.7
Worb	11 233	33.5	-	7.7	0.7	41.8
Zollikon	11 912	41.9	30.1	0.2	-	44.5
moins de 10 000						
Altdorf UR	8 350	33.0	17.7	23.1	-	58.9
Altstätten	8 900	26.0	-	13.0	1.1	41.0
Appenzell	9 000	32.0	-	9.0	1.0	42.0
Arosa	3 300	38.5	20.7	-	5.4	43.9
Brig-Glis	10 278	41.7	17.8	1.7	-	43.3
Brugg	9 200	22.6	17.0	23.4	23.4	46.0
Bulle	15 787	53.4	-	16.6	-	70.0
Cham	10 237	39.4	14.7	70.2	-	109.6
Chiasso	18 879	74.0	20.0	18.0	-	92.0
Crissier	5 073	14.0	5.0	25.0	-	40.0
Einsiedeln (District)	10 120	37.1	-	16.2	-	55.4
Glarus	6 000	23.3	12.3	4.2	-	27.5
Ittigen	10 525	39.7	-	12.5	4.2	56.4
Lenzburg	7 520	31.5	-	40.5	-	72.0
Moutier	7 991	32.6	19.5	9.3	-	35.5
Murten	5 525	28.6	8.2	6.4	-	35.0
Nidau	7 566	19.7	10.1	2.5	-	22.3
Payerne	6 674	27.6	-	10.0	-	37.6
Peseux	5 108	6.6	-	11.3	-	17.9
Porrentruy	6 820	33.7	-	5.5	-	39.2
Rapperswil SG	22 027	89.8	-	56.6	-	146.4
Rheinfelden	9 517	43.7	-	48.0	0.1	92.0
Richterswil	9 680	27.0	-	8.5	-	36.9
Romanshorn	8 200	27.0	15.0	22.0	1.0	50.0
Rorschach	9 399	43.0	18.0	39.1	-	82.1
Spiez
Stans	5 883	24.9	11.7	11.1	0.2	36.2
St. Moritz	5 900	46.0	13.6	0.2	2.3	48.5
Tour-de-Peilz, La	10 024	23.0	12.0	-	-	25.0
Uzwil	10 278	27.8	-	28.4	-	56.2
Versoix	8 879	-	-	21.8	-	51.3
Zofingen	9 539	42.0	21.0	44.0	-	86.0
Zollikofen	8 601	29.3	-	4.1	-	35.0

Le territoire desservi n'est pas forcément identique au territoire communal.

17. Durchschnittliche Energiepreise im Mai 1989 - Franken**17. Prix moyens de l'énergie, en mai 1989 - en francs**

Städte mit ...Einwohnern Villes de ...habitants	Elektrizität/Electricité		Gas/Gaz		Heizöl extra leicht Huile de chauffage extra-légère
	Verbrauchstyp II Type de consommation II 1 kWh	Verbrauchstyp III Type de consommation III 1 kWh	Verbrauchstyp III Type de consommation III 1 kWh	Verbrauchstyp V Type de consommation V 1 kWh	
100 000 und mehr					
Basel	36.24
Bern	-0.18	-0.12	-0.10	-0.04	...
Genève	-0.27	-0.17	-0.08	-0.05	36.94
Lausanne	-0.22	-0.16	-0.11	-0.07	40.23
Zürich	-0.15	-0.11	-0.15	-0.04	37.54
50 000-99 999					
Biel	-0.23	-0.16	-0.12	-0.04	42.50
Luzern	-0.19	-0.15	-0.13	-0.04	38.17
St. Gallen	-0.22	-0.13	-0.15	-0.05	38.59
Winterthur	-0.21	-0.15	-0.14	-0.05	...
20 000-49 999					
Chaux-de-Fonds, La	-0.32	-0.20	-0.17	-0.05	...
Chur	-0.18	-0.12	-0.13	-0.08	40.26
Fribourg	-0.20	-0.15	-0.11	-0.05	...
Lugano	-0.16	-0.13	-0.14	-0.05	38.13
Neuchâtel	-0.31	-0.22	-0.20	-0.07	...
Schaffhausen	-0.22	-0.15	-0.11	-0.05	36.95
Sion	-0.20	-0.12	-0.09	-0.04	...
Thun	-0.22	-0.16	-0.12	-0.05	...
Yvedon-les-Bains	-0.24	-0.16	-0.11	-0.05	...
Zug	-0.28	-0.18	-0.17	-0.14	37.47
15 000-19 999					
Aarau	-0.17	-0.13	-0.11	-0.04	...
Bellinzona	-0.20	-0.14	-	-	...
Burgdorf	-0.25	-0.17	-0.07	-0.05	...
Frauenfeld	-0.31	-0.18	-0.11	-0.05	...
Grenchen	-0.23	-0.14	-0.09	-0.05	39.28
Olten	-0.21	-0.14	-0.08	-0.04	39.20
Solothurn	-0.21	-0.14	-0.10	-0.05	38.17
Vevey	-0.28	-0.17	-0.15	-0.05	...
Wil SG	-0.27	-0.18	-0.12	-0.06	37.87
Arbon	-0.24	-0.18	-0.18	-0.05	...
Baden	-0.22	-0.15	-0.20	-0.09	...
Delémont	-0.20	-0.14	-0.15	-0.06	...
Herisau	-0.27	-0.18	-0.20	-0.06	38.48
Langenthal	-0.23	-0.16	-0.05	-0.04	37.15
Liestal	-0.21	-0.14	-	-	...
Locarno	-0.18	-0.13	-0.18	-0.15	...
Löclle, Le	-0.32	-0.22	-0.17	-0.07	...
Schwyz	-0.21	-0.13	-0.18	-0.16	...
Wohlen AG	-0.22	-0.15	-0.17	-0.06	...
weniger als 10 000					
moins de 10 000					
Altdorf UR	-	-	...
Appenzell	-0.27	-0.18	-	-	...
Brig-Glis	-0.19	-0.12	-	-	...
Glarus	-0.20	-0.11	-0.20	-0.08	...
Porrentruy	-	-	40.07
Rorschach	-0.18	-0.12	-	-	...
Spiez	-	-	...
Stans	-0.20	-0.14	-	-	...
St. Moritz	-0.29	-0.15	-	-	...
Schweiz/Suisse	-0.23	-0.15	-0.13	-0.06	38.06

Elektrizität: Durchschnittliche Kosten des Stromverbrauchs für die Verbrauchstypen II und III des Landesindex der Konsumentenpreise:
 Verbrauchstyp II: Haushalt in 3-Zimmer-Wohnung, Jahresverbrauch 1450kWh für Beleuchtung, Kühlschrank und Kleinapparate.
 Verbrauchstyp III: Haushalt in 3-Zimmer-Wohnung, Jahresverbrauch 4500kWh, gleiche Apparate wie Verbrauchstyp II, zusätzlich Elektro-Herd, Elektro-Boiler
 Gas: Durchschnittliche Kosten des Gasverbrauchs für die Verbrauchstypen III und V des Landesindex der Konsumentenpreise:
 Verbrauchstyp III: Haushalt in 3-Zimmer-Wohnung, Jahresverbrauch 3977kWh für Gasherd und Warmwasser.
 Verbrauchstyp V: Haushalt in 5-Zimmer-Wohnung, Jahresverbrauch 24 772kWh, gleiche Apparate wie Verbrauchstyp III, zusätzlich Gas-Waschmaschine, Gas-Raumheizung
 Heizöl: Franko Haus, bei Bezug von 1501-3000 Litern (Arithmetischer Durchschnitt aus mindestens 3 Preisangaben).

Electricité: Coûts moyens de la consommation d'électricité des types de consommation II et III de l'indice suisse des prix à la consommation:
 Type de consommation II: ménage occupant un appartement de trois chambres, consommation annuelle de 1450 kWh pour l'éclairage, un réfrigérateur et de petits appareils.
 Type de consommation III: ménage occupant un appartement de trois chambres, consommation annuelle de 4500 kWh, mêmes appareils que le type de consommation II, mais en plus une cuisinière et un chauffe-eau électriques.
 Gaz: Coûts moyens de la consommation de gaz des types de consommation III et V de l'indice suisse des prix à la consommation:
 Type de consommation III: ménage occupant un appartement de trois chambres, consommation annuelle de 3977 kWh pour cuisinière à gaz et eau chaude.
 Type de consommation V: ménage occupant un appartement de cinq chambres, consommation annuelle de 24 772 kWh, mêmes appareils que le type de consommation III, mais en plus une machine à laver et le chauffage, les deux fonctionnant au gaz.
 Huile de chauffage: Livraison franco domicile pour des quantités de 1501 à 3000 litres (Moyenne arithmétique de trois indications de prix au moins).

18. Durchschnittliche Wohnungsmietpreise (ohne Nebenkosten) und Mietpreisindex im Mai 1989
18. Doyers moyens (sans charges) et indice des loyers, en mai 1989

Städte mit ... Einwohnern	Monatlicher Mietpreis von Wohnungen mit ... Zimmern, Franken					Miet- preis- index (Dez. 1982 =100)	Villes de ...habitants	Loyer mensuel de logements de ... chambres, en francs					Indice des loyers (déc. 1982 =100)
	1	2	3	4	5			1	2	3	4	5	
100 000 und mehr							10 000-14 999						
Basel-Stadt (Kanton)	392	515	631	852	1 300	122.5	Horw	358	457	537	667	902	119.7
Bern	436	510	622	838	1 183	118.0	Küsnacht	427	804	905	1 201	1 935	121.0
Genève	440	533	751	1 022	1 369	136.3	Langenthal	361	436	519	701	947	115.4
Lausanne	406	519	664	864	1 122	126.8	Liestal	344	516	568	727	934	117.4
Zürich	489	629	709	879	1 223	115.2	Littau	355	514	561	646	956	117.7
50 000-99 999							Locle, Le	180	262	287	390	541	117.2
Biel	335	441	528	665	888	124.3	Martigny	333	388	477	641	870	133.5
Luzern	415	545	546	694	1 028	122.0	Monthey	376	376	478	706	972	131.3
St. Gallen	385	486	609	690	841	123.7	Morges	401	494	644	766	930	129.5
Winterthur	456	554	623	755	...	118.5	Muri BE	...	512	678	858	1 103	114.5
20 000-49 999							Neuhausen a.R'fall	343	476	527	642	843	114.4
Chaux-de-Fonds, La	224	301	354	482	691	121.4	Nyon	456	596	746	1 056	1 616	130.4
Chur	443	590	609	729	896	123.1	Opfikon	477	639	721	884	1 149	116.8
Dietikon	461	614	722	871	1 353	116.0	Prilly	369	469	610	785	...	124.2
Emmen	379	467	605	705	776	126.9	Pully	440	548	694	885	1 167	123.4
Fribourg	380	474	629	781	1 053	125.1	Schlieren	447	618	795	940	978	119.3
Köniz	455	556	691	914	1 193	121.9	Sierre	381	397	490	671	895	125.7
Lancy	384	474	668	869	1 086	135.3	Steffisburg	429	501	585	737	830	116.7
Lugano	385	538	604	774	1 098	126.8	Wallisellen	453	704	853	1 056	1 444	113.5
Neuchâtel	336	448	548	706	881	124.2	Wohlen AG	334	508	586	662	772	...
Schaffhausen	386	437	550	657	888	116.7	Zollikon	528	769	959	1 269	1 702	112.4
Sion	384	478	553	678	844	131.4	moins de 10 000						
Thun	368	463	570	792	1 013	115.6	Glarus	410	457	486	627	765	120.8
Uster	394	591	751	947	1 216	119.3	Ittigen	427	591	790	999	1 521	115.3
Vernier	324	459	623	789	1 203	138.6	Kilchberg ZH	566	735	969	1 189	1 554	117.5
Yverdon-les-Bains	348	451	591	720	918	130.8	Porrentruy	300	335	410	515	619	117.5
Zug	Schweiz/Suisse	425	533	638	804	1 076	121.6
15 000-19 999							(Erfasste Gemeinden/ communes statistiquement enregistrées)						
Aarau	407	570	642	781	1 056	119.0							
Adliswil	566	720	770	994	1 487	115.1							
Baar	467	534	639	727	1 126	118.4							
Bellinzona	...	507	557	698	793	138.5							
Burgdorf	366	467	570	670	886	119.9							
Frauenfeld	324	498	558	656	795	118.5							
Grenchen	275	343	439	552	808	119.7							
Horgen	520	678	728	924	1 187	114.4							
Kloten	484	681	781	970	1 369	117.8							
Kreuzlingen	366	499	584	712	964	118.1							
Meyrin	361	578	665	898	1 106	133.3							
Montreux	383	556	684	920	1 138	132.0							
Muttenz	420	524	678	866	1 055	117.8							
Olten	409	491	566	689	908	116.3							
Onex	267	480	600	863	984	135.1							
Ostermundigen	427	569	697	878	1272	115.2							
Reinach BL	310	656	737	1025	1315	110.2							
Renens	402	527	662	881	...	128.3							
Solothurn	386	486	541	702	911	117.2							
Vevey	353	434	563	725	825	125.5							
Wädenswil	491	753	890	976	1 211	122.6							
Wettingen	434	557	655	853	1 234	114.9							
Wetzikon ZH	386	585	684	782	1 054	119.9							
Wil SG	450	571	656	779	956	115.4							
10 000-14 999													
Arbon	299	361	483	563	797	115.6							
Baden	426	606	650	896	1 264	118.2							
Binningen	387	561	687	1014	1 107	111.4							
Birsfelden	406	522	668	851	947	120.8							
Bülach	401	606	696	883	1 367	116.1							
Carouge	407	511	664	940	1 144	146.7							
Delémont	306	420	461	594	779	118.7							
Herisau	385	453	513	584	790	127.5							

19. Indexe der Wohnbaukosten 19. Indices du coût de la construction de logements

Stichtag	Vorbereitungsarbeiten	Gebäude	Baugrube	Rohbau 1	Rohbau 2	Elektroanlagen	Heizungs- und Lüftungsanlagen	Sanitäranlagen
Date de référence	Travaux préparatoires	Bâtiment	Excavation	Gros-oeuvre 1	Gros-oeuvre 2	Installations électriques	Chauffage et ventilation	Installations sanitaires
BKP-Nr.-CFC	1	2	20	21	22	23	24	25

19a. Zürcher Index der Wohnbaukosten seit 1977

19a. Indice zurichois du coût de la construction de logements, depuis 1977

1.4.1977 = 100

1. 4. 1977	100.0	100.0	100.0	100.0	100.0	100.0	100.0	100.0
1.10.1977	99.8	102.0	112.0	101.9	102.0	100.6	100.6	100.6
1. 4. 1978	100.7	103.9	114.6	103.3	104.1	104.3	101.1	102.1
1.10.1978	99.8	104.6	115.8	103.6	105.2	107.4	101.3	102.4
1. 4. 1979	104.4	108.2	122.3	109.4	108.8	107.7	102.2	103.5
1.10.1979	107.7	110.4	129.3	111.8	111.2	108.1	105.0	104.5
1. 4. 1980	113.7	117.8	141.7	118.9	118.9	114.6	109.9	108.2
1.10.1980	113.7	119.7	146.9	120.7	121.0	124.3	112.3	109.6
1. 4. 1981	118.2	127.2	155.0	129.6	129.5	126.2	114.3	116.8
1.10.1981	116.1	128.3	153.3	129.4	130.8	129.1	115.5	117.9
1. 4. 1982	115.5	135.1	155.6	139.4	136.9	135.8	122.8	122.2
1.10.1982	110.5	134.2	151.8	138.1	136.2	136.1	123.4	123.2
1. 4. 1983	110.1	130.8	152.2	128.6	132.7	131.9	124.6	125.3
1.10.1983	104.9	130.7	147.0	128.4	132.6	130.2	126.1	125.8
1. 4. 1984	102.5	131.5	142.1	128.5	133.6	127.0	127.6	129.3
1.10.1984	99.6	131.6	138.2	128.3	134.3	126.7	129.2	130.6
1. 4. 1985	99.4	134.8	139.0	130.4	137.6	130.8	132.2	133.7
1.10.1985	97.5	134.9	139.9	130.3	138.2	129.9	132.1	134.2
1. 4. 1986	101.6	139.1	145.0	134.0	143.1	134.7	134.2	140.4
1.10.1986	100.4	139.9	146.9	134.7	143.4	137.1	135.3	140.6
1. 4. 1987	99.1	142.4	149.8	136.2	146.6	141.7	138.1	146.2
1.10.1987	104.2	143.0	151.8	136.7	147.2	142.3	139.5	146.8
1. 4. 1988	108.9	148.1	163.2	143.7	152.7	148.3	141.6	149.3
1.10.1988	114.4	149.4	166.6	145.6	153.7	149.2	143.4	150.5

1.10.1988 = 100

1.10.1988	100.0	100.0	100.0	100.0	100.0	100.0	100.0	100.0
1. 4. 1989	102.7	103.9	107.6	103.4	103.8	103.8	102.9	104.7

19b. Berner Index der Wohnbaukosten seit 1987

19b. Indice bernois du coût de la construction de logements, depuis 1987

1.4.1987 = 100

1. 4. 1987	...	100.0	100.0	100.0	100.0	100.0	100.0	100.0
1.10.1987	...	100.8	99.3	101.2	100.2	101.6	104.3	100.1
1. 4. 1988	...	103.7	105.0	105.8	102.7	103.4	106.9	100.7
1.10.1988	...	104.6	106.6	107.5	103.6	101.1	108.8	100.9
1. 4. 1989	...	107.8	110.2	110.9	106.5	103.6	113.6	103.6

19c. Luzerner Index der Wohnbaukosten seit 1985

19c. Indice lucernois du coût de la construction de logements, depuis 1985

1.4.1985 = 100

1. 4. 1985	...	100.0	100.0	100.0	100.0	100.0	100.0	100.0
1.10.1985	...	100.2	101.4	100.1	99.7	98.3	101.1	100.1
1. 4. 1986	...	102.9	104.2	102.5	101.7	101.6	102.7	104.3
1.10.1986	...	103.1	103.3	102.5	101.9	102.6	104.6	104.6
1. 4. 1987	...	104.7	104.8	103.5	103.9	103.1	105.8	106.8
1.10.1987	...	105.4	104.8	104.1	104.2	105.7	106.6	107.1
1. 4. 1988	...	108.0	107.9	107.3	106.1	105.8	109.4	110.1
1.10.1988	...	108.8	108.0	108.1	107.0	106.6	112.1	110.5
1. 4. 1989	...	112.2	112.6	111.3	110.6	111.9	115.0	114.3

Zürcher Index der Wohnbaukosten/ Indice zurichois du coût de la construction de logements

1.4.1977 = 100

Der Zürcher Index der Wohnbaukosten wird nach der Offertenmethode berechnet und bezieht sich auf die nachstehenden Indexhäuser ohne Land: Ein Hochhaus mit zehn, und zwei Reihenmehrfamilienhäuser mit fünf bis sechs Wohngeschossen mit insgesamt 162 Wohnungen, Baujahr 1973, Schweighofstrasse 1-7, Üetlibergstrasse 304-316, Zürich 3 (Städtische Wohnsiedlung "Utohof"), Gruppierung gemäss Baukostenplan 1978/84 (BKP) der Schweizerischen Zentralstelle für Baurationalisierung, Zürich / L'indice zurichois du coût de la construction de logements est calculé d'après la méthode des devis, il se rapporte aux immeubles types suivants, sans terrain: un immeuble-tour de 10 étages et 2 immeubles en bandes de 5 à 6 étages de la Cité d'habitation municipale "Utohof", totalisant 162 logements, année de construction 1973, à la Schweighofstrasse 1-7 et à la Üetlibergstrasse 304-316, à Zurich 3, répartition catégorielle des frais selon la liste systématique des coûts de construction 1978/84 (CFC) du Centre suisse d'études pour la rationalisation du bâtiment à Zurich.

1.10.1988 = 100

Der Zürcher Index der Wohnbaukosten wird nach der Offertenmethode berechnet und bezieht sich auf das nachstehende Indexhaus ohne Land: Ein Mehrfamilienhaus mit 43 Wohnungen, Baujahr 1985, Limmatstrasse 184, Zürich 5, Gruppierung gemäss Baukostenplan (BKP) 1989 der Schweizerischen Zentralstelle für Baurationalisierung (CRB) / L'indice zurichois du coût de la construction de logements est calculé d'après la méthode des devis, il se rapporte à l'immeuble type suivant, sans terrain: un immeuble locatif avec 43 appartements, année de construction 1985, Limmatstrasse 184, Zurich 5, répartition catégorielle des frais selon la liste systématique des coûts de construction (CFC) 1989 du Centre suisse d'études pour la rationalisation de la construction (CRB).

19. Indexe der Wohnbaukosten
19. Indices du coût de la construction de logements

Transportanlagen (Aufzüge)	Ausbau 1	Ausbau 2	Honorare	Umgebung	Baunebenkosten	Gesamtkosten	m³-Preis SIA, Fr.	Stichtag
Installations de transport (Ascenseurs)	Aménagement intérieur 1	Aménagement intérieur 2	Honoraires	Aménagement extérieur	Frais secondaires	Coût total	Prix m³ SIA, fr.	Date de référence
26	27	28	29	4	5			BKP-Nr.-CFC
100.0	100.0	100.0	100.0	100.0	100.0	100.0	258.05	1. 4.1977
99.8	102.8	102.3	101.8	101.7	101.5	101.8	269.90	1.10.1977
101.2	107.0	103.3	103.5	103.4	96.5	103.1	279.26	1. 4.1978
101.7	108.6	103.6	104.1	104.3	93.6	103.5	269.90	1.10.1978
102.1	112.4	104.7	107.1	108.0	89.5	106.6	279.26	1. 4.1979
103.5	114.5	106.6	109.2	110.9	90.6	108.8	284.81	1.10.1979
108.2	120.4	112.9	124.3	117.7	103.2	116.5	303.88	1. 4.1980
112.2	122.7	115.1	126.0	119.7	108.7	118.5	308.79	1.10.1980
124.6	130.2	119.9	133.2	126.7	131.5	127.0	328.24	1. 4.1981
134.9	132.0	122.0	134.2	126.8	157.6	129.7	331.11	1.10.1981
140.5	134.6	127.8	140.9	134.0	157.7	135.6	348.66	1. 4.1982
134.6	133.6	127.6	140.0	132.9	148.0	133.8	346.41	1.10.1982
129.3	134.2	128.4	143.1	129.9	137.3	130.1	337.64	1. 4.1983
129.5	134.8	127.6	143.0	128.6	136.8	129.6	337.30	1.10.1983
126.3	135.9	129.4	146.1	128.0	138.2	130.1	339.39	1. 4.1984
124.6	135.9	130.0	146.3	127.9	138.7	130.1	339.73	1.10.1984
125.6	138.9	133.3	156.1	130.4	141.0	132.9	347.80	1. 4.1985
126.1	138.9	133.4	156.1	130.6	141.3	133.0	348.09	1.10.1985
126.7	143.2	135.8	164.1	134.6	142.1	136.9	358.95	1. 4.1986
128.8	144.1	135.9	165.0	135.2	142.7	137.5	360.94	1.10.1986
131.1	146.3	137.2	169.4	138.0	140.4	139.6	367.60	1. 4.1987
133.1	146.1	137.7	169.9	139.3	141.2	140.4	368.99	1.10.1987
136.1	149.3	140.8	176.2	145.4	146.6	145.7	382.25	1. 4.1988
137.5	149.9	140.9	177.9	147.0	143.3	146.9	385.63	1.10.1988
100.0	100.0	100.0	100.0	100.0	100.0	100.0	458.42	1.10.1988
103.5	105.2	103.6	103.5	104.9	116.4	104.4	476.28	1. 4.1989
100.0	100.0	100.0	100.0	100.0	100.0	100.0	426.85	1. 4.1987
101.9	100.4	100.2	100.8	100.5	100.7	100.8	430.35	1.10.1987
105.3	102.1	102.7	103.8	105.2	103.3	103.8	442.85	1. 4.1988
108.0	102.0	103.6	104.6	105.7	104.0	104.7	446.65	1.10.1988
112.1	105.2	107.2	107.6	109.6	111.6	108.1	460.35	1. 4.1989
100.0	100.0	100.0	100.0	100.0	100.0	100.0	394.20	1. 4.1985
104.6	100.1	100.8	100.2	99.9	100.2	100.2	395.—	1.10.1985
112.5	102.6	103.5	103.0	104.1	99.8	102.7	405.65	1. 4.1986
114.0	102.9	103.4	103.3	104.5	99.9	103.0	406.45	1.10.1986
117.9	104.7	104.7	105.5	106.7	99.9	104.5	411.—	1. 4.1987
120.1	105.2	105.5	106.2	106.7	101.8	105.2	413.60	1.10.1987
122.4	107.2	107.9	109.2	110.3	102.5	107.7	423.90	1. 4.1988
122.4	108.3	108.2	110.0	111.3	101.8	108.4	427.10	1.10.1988
127.1	111.8	111.0	113.0	115.8	108.7	112.0	440.40	1. 4.1989

Berner Index der Wohnbaukosten/ Indice bernois du coût de la construction de logements
1.4.1987 = 100

Der Berner Index der Wohnbaukosten wird nach der Offertenmethode berechnet und bezieht sich auf das nachstehende Indexhaus ohne Land: Ein 1981/82 erstelltes Wohnhaus, enthaltend 2 Zweieinhalbzimmer- und 5 Viereinhalbzimmerwohnungen und 1 Fünfeinhalbzimmerwohnung / L'indice bernois du coût de la construction est calculé d'après la méthode des devis, il se rapporte à l'immeuble type suivant, sans terrain: maison d'habitation construite en 1981/82 et comprenant 2 logements à 2 1/2, 5 logements à 4 1/2 et 1 logement à 5 1/2 chambres.

Luzerner Index der Wohnbaukosten / Indice lucernois du coût de la construction de logement
1.4.1985 = 100

Der Luzerner Index der Wohnbaukosten wird nach der Offertenmethode berechnet und bezieht sich auf das nachstehende Indexhaus ohne Land: Ein Wohnhaus, enthaltend 2 Zweieinhalbzimmerwohnungen, 5 Viereinhalbzimmerwohnungen und 1 Fünfeinhalbzimmerwohnung, Baujahr 1981/82, Rosenberghalde 5, 6054 Luzern / L'indice lucernois du coût de la construction est calculé d'après la méthode des devis, il se rapporte à l'immeuble type suivant, sans terrain: maison d'habitation construite en 1981/82 et comprenant 2 logements à 2 1/2, 5 logements à 4 1/2 et 1 logement à 5 1/2 chambres, année de construction 1981/82, située à la Rosenberghalde 5, 6054 Lucerne.

20. Durchschnittliche Wohnungsmietpreise (ohne Nebenkosten) von 3-Zimmer-Wohnungen nach Bauperioden im Mai 1989
20. Loyers moyens (sans charges) d'appartements de 3 chambres d'après la période de construction, en mai 1989

Städte mit ... Einwohnern	Monatlicher Mietpreis, Franken Bauperiode						Villes de ... habitants	Loyer mensuel, en francs Période de construction					dès 1986
	vor 1947	1947- 1960	1961- 1970	1971- 1980	1981- 1985	ab 1986		avant 1947	1947- 1960	1961- 1970	1971- 1980	1981- 1985	
100 000 und mehr							10 000-14 999						
Basel-Stadt (Kanton)	575	507	697	866	1 102	1 200	Horw	380	465	525	719	963	...
Bern	596	557	611	815	1 100	1 573	Küsnacht	724	760	876	1 276	1 857	...
Genève	692	566	741	967	1 089	1 106	Langenthal	408	451	504	625	836	...
Lausanne	639	559	655	786	1 034	1 008	Liestal	453	489	590	686	1 032	...
Zürich	647	616	741	1002	1 372	1 543	Littau	385	481	536	728	835	...
50 000-99 999							Locle, Le	280	254	343	488
Biel	506	484	545	705	849	1 025	Martigny	395	491	475	548
Luzern	419	492	635	841	1 016	1 210	Monthey	282	401	461	507	...	873
St. Gallen	535	508	580	706	947	1 256	Morges	488	610	626	751
Winterthur	509	523	589	768	1 028	1 059	Muri BE	501	618	662	828
20 000-49 999							Neuhausen a.R'fall	415	441	511	658	879	...
Chaux-de-Fonds,La	337	343	398	487	Nyon	645	551	649	754	1 149	1 612
Chur	500	459	583	771	943	1 131	Opfikon	574	658	694	887
Dietikon	532	586	646	885	1 162	1 165	Prilly	602	530	642
Emmen	415	466	502	692	903	934	Pully	585	680	773	861
Fribourg	577	517	568	714	955	1 186	Schlieren	686	614	678	887	1 127	1 163
Köniz	552	573	614	754	1 050	1 246	Sierre	417	494	530	558
Lancy	692	486	595	736	1 153	...	Steffisburg	480	558	565	724	921	1 029
Lugano	480	509	633	747	1 132	...	Wallisellen	724	655	780	1 012	1 237	...
Neuchâtel	528	457	538	695	802	...	Wohlen AG	457	537	596	683
Schaffhausen	504	447	543	651	929	913	Zollikon	671	820	946	1 333
Sion	469	513	541	520	812	850	moins de 10 000						
Thun	427	461	551	718	976	...	Glarus	372	...	566	607
Uster	465	571	602	838	1 138	1 427	Ittigen	554	...	629	786	...	1 146
Vernier	...	506	585	689	Kilchberg ZH	753	835	968	1 290
Yverdon-les-Bains	503	442	497	653	865	1 040	Porrentruy	358	405	436	551
15 000-19 999							Versoix	691	910
Aarau	568	477	549	807	962	892							
Adliswil	592	638	738	974	1 328	...							
Baar	478	525	592	763	1 090	...							
Bellinzona	523	430	558	716	...	1 032							
Burgdorf	482	471	494	633	952	...							
Frauenfeld	392	480	553	750	841	964							
Grenchen	373	447	500	563							
Horgen	534	579	657	945	1 370	...							
Kloten	...	600	727	888	1 257	1 279							
Kreuzlingen	409	470	512	692	932	92							
Meyrin	...	575	570	802							
Montreux	585	478	653	806	...	1 160							
Muttenz	515	568	622	798	1 140	...							
Olten	438	474	548	783	1 011	1 175							
Onex	...	453	501	695							
Ostermundigen	508	523	627	784	1 166	1 277							
Reinach BL	...	536	619	825	1 006	1 102							
Renens	523	552	633	744	1 067	1 256							
Solothurn	456	463	619	681	893	...							
Vevey	432	558	597	762	1 007	1 167							
Wädenswil	685	689	714	900	1 324	1 585							
Wettingen	552	536	669	871	1 180	...							
Wetzikon ZH	502	527	664	733	1 083	...							
Wil SG	522	481	548	732	899	1 212							
10 000-14 999													
Arbon	476	402	469	544	786	...							
Baden	528	516	612	750	1 086	1 240							
Binningen	463	571	736	941	...	1 565							
Birsfelden	497	625	627	653	1 123	1 150							
Bülach	606	541	605	809	1 078	1 284							
Carouge	590	478	569	722	1 122	...							
Delémont	417	367	413	609	880	...							
Herisau	361	486	528	...	816	1 111							

21. Direkte Bundessteuer - Veranlagungsperiode 1983/84 - Kopfquoten - Franken
21. Impôt fédéral direct - Période de taxation 1983/84 - Quotes-parts par habitant - en francs

Städte mit ...Einwohnern	Direkte Bundessteuer pro Kopf der Bevölkerung (ohne Berücksichtigung der Steuerauscheidungen)			Impôt fédéral direct par habitant (sans les partages d'impôt)			En tout
	Natürliche Personen	Juristische Personen	Im ganzen	Villes de ...habitants	Personnes physiques	Personnes morales	
100 000 und mehr				10 000-14 999			
Basel	670.71	622.40	1293.11	Horw	572.25	18.84	591.09
Bern	572.60	208.93	781.53	Illnau-Effretikon	460.70	27.58	488.28
Genève	843.72	849.45	1693.17	Jona	685.88	107.86	793.74
Lausanne	517.47	355.02	872.49	Küsnacht	2 983.94	138.92	3 122.86
Zürich	664.87	605.79	1270.66	Langenthal	614.24	409.05	1 023.29
50 000-99 999				Liestal	621.86	193.24	815.10
Biel	380.13	167.98	548.11	Littau	257.07	53.42	310.49
Luzern	592.81	359.77	952.58	Locarno	378.96	96.00	474.96
St. Gallen	508.31	154.93	663.24	Locle, Le	267.60	18.54	286.14
Winterthur	506.21	100.84	607.05	Martigny	472.54	90.88	563.42
20 000-49 999				Meilen	1 346.04	59.80	1 405.84
Chaux-de-Fonds, La	336.69	42.84	379.53	Monthey	407.73	32.88	440.61
Chur	610.97	486.80	1097.77	Morges	511.96	40.25	552.21
Dietikon	413.58	105.98	519.56	Münchenstein	590.79	105.66	696.45
Dübendorf	646.30	120.70	767.00	Muri BE	1 449.45	132.48	1 581.93
Emmen	285.03	44.95	329.98	Neuhausen a. Rheinfal	430.48	57.36	487.84
Fribourg	376.12	1 579.31	1955.43	Nyon	600.33	201.66	801.99
Köniz	638.05	89.33	727.38	Opfikon	669.35	140.00	809.35
Kriens	349.29	47.18	396.47	Prilly	380.50	82.07	462.57
Lancy	626.01	454.33	1080.34	Pully	1 239.41	394.56	1 633.97
Lugano	744.58	788.20	1532.78	Regensdorf	603.08	95.90	698.98
Neuchâtel	421.83	193.38	615.21	Schlieren	478.43	123.28	601.71
Riehen	1 251.02	35.50	1286.52	Schwyz	426.68	182.23	608.91
Schaffhausen	480.17	108.76	588.93	Sierre	410.60	43.75	454.35
Sion	491.90	143.67	635.57	Stäfa	941.22	109.29	1 050.51
Thun	374.39	65.16	439.55	Steffisburg	383.08	36.47	419.55
Uster	501.78	63.26	565.04	Volketswil	540.71	111.48	652.19
Vernier	389.89	58.78	448.67	Wallisellen	1 004.69	550.03	1 554.72
Yverdon-les-Bains	311.05	25.37	336.42	Wohlen AG	461.19	124.63	585.82
Zug	1 103.62	6 186.51	7290.13	Worb	419.86	13.88	433.74
15 000-19 999				Zollikon	2 624.95	72.85	2 697.80
Aarau	743.45	219.51	962.96	moins de 10 000			
Adliswil	704.43	84.49	788.92	Altdorf UR	698.87	143.00	841.87
Allschwil	634.39	87.68	722.07	Altstätten	350.60	119.16	469.76
Baar	571.03	5 267.76	5 838.79	Appenzell	365.62	112.03	477.65
Bellinzona	329.05	66.20	395.25	Arosa	656.55	171.82	828.37
Burgdorf	467.89	122.71	590.60	Brig-Glis	404.02	50.11	454.13
Frauenfeld	539.74	88.60	628.34	Brugg	504.34	252.88	757.22
Grenchen	453.26	45.12	498.38	Bulle	437.15	220.81	657.96
Horgen	667.50	92.17	759.67	Cham	537.12	288.26	825.38
Kloten	578.65	102.84	681.49	Chiasso	348.50	301.01	649.51
Kreuzlingen	455.96	99.94	555.90	Crissier	364.97	172.85	537.82
Meyrin	426.53	485.26	911.79	Einsiedeln	351.43	30.89	382.32
Montreux	565.77	78.37	644.14	Glarus	540.01	2 120.45	2 660.46
MuttENZ	641.80	109.97	751.77	Ittigen	631.36	17.54	648.90
Oiten	487.49	204.82	692.31	Lenzburg	580.33	269.60	849.93
Onex	518.75	32.37	551.12	Moutier	362.27	18.34	380.61
Ostermundigen	369.56	17.26	386.82	Murten	448.56	55.99	504.55
Pratteln	395.35	181.11	576.46	Nidau	451.56	30.11	481.67
Reinach BL	775.68	60.62	836.30	Payerne	311.25	40.64	351.89
Renens	301.27	45.05	346.32	Peseux	374.91	26.97	401.88
Solothurn	638.42	120.30	758.72	Porrentruy	337.91	68.14	406.05
Thalwil	847.87	20.82	868.69	Rapperswil SG	695.13	138.59	833.72
Vevey	375.40	1 190.66	1 566.06	Rheinfelden	528.04	172.20	700.24
Wädenswil	578.88	56.09	634.97	Richterswil	601.54	21.73	623.27
Wettingen	526.88	74.73	601.61	Romanshorn	564.64	56.36	621.00
Wetzikon ZH	453.89	106.47	560.36	Rorschach	336.76	145.02	481.78
Wil SG	618.51	107.77	726.28	Spiez	387.43	11.34	398.77
10 000-14 999				Stans	385.82	226.49	612.31
Arbon	351.99	43.70	395.69	St. Moritz	1 074.49	445.59	1 520.08
Baden	744.62	302.95	1 047.57	Tour-de-Peilz, La	849.13	635.03	1 484.16
Binningen	1 278.19	65.79	1 343.98	Uzwil	461.89	123.50	585.39
Birsfelden	404.03	57.69	461.72	Versoix	709.75	55.11	764.86
Bülach	578.07	31.19	609.26	Zofingen	812.05	394.87	1 206.92
Carouge	534.92	660.29	1 195.21	Zollikofen	541.49	24.13	565.62
Davos	614.09	93.20	707.29	Schweiz/Suisse	530.91	220.85	751.76
Delémont	359.54	48.30	407.84				
Gossau SG	414.15	196.42	610.57				
Herisau	470.96	168.44	639.40				

22. Natürliche Personen nach Einkommensstufen - Direkte Bundessteuer, Veranlagungsperiode 1985/86 - Promille - Franken

Städte mit ...Einwohnern	Pflichtige mit steuerbarem Einkommen von							Sonder- fälle ¹⁾	Natürliche Personen im ganzen
	unter 15 000 Franken Promille	15 000- 19 999 Franken	20 000- 29 999 Franken	30 000- 49 999 Franken	50 000- 74 999 Franken	75 000- 99 999 Franken	100 000 und mehr Franken		
100 000 und mehr									
Basel	68.8	98.6	200.1	303.9	122.4	34.6	32.3	139.3	92 509
Bern	65.1	86.4	192.2	285.5	116.0	32.8	27.5	194.5	70 218
Genève	83.9	87.6	175.0	291.9	136.3	42.0	42.1	141.1	72 393
Lausanne	69.6	95.0	230.3	304.8	105.3	24.1	24.3	146.5	58 482
Zürich	72.7	87.0	183.1	292.6	121.8	35.4	33.1	174.1	185 708
50 000-99 999									
Biel	92.5	111.8	216.3	282.2	87.1	20.8	16.7	172.6	24 253
Luzern	70.4	98.3	205.9	269.5	111.4	33.1	33.8	177.6	29 874
St. Gallen	72.3	96.9	199.8	267.4	99.3	29.4	30.1	204.7	35 263
Winterthur	67.4	89.8	192.5	311.3	124.3	29.3	23.4	162.1	40 472
20 000-49 999									
Chaux-de-Fonds, La	130.0	117.0	252.1	283.6	83.8	17.6	17.3	98.7	16 329
Chur	61.4	83.5	201.0	301.6	123.2	35.6	36.0	157.5	13 729
Dietikon	55.6	76.7	210.8	338.6	121.6	27.5	18.6	150.5	9 799
Dübendorf	44.3	65.7	173.8	333.5	144.8	43.3	36.1	158.5	10 020
Emmen	67.8	97.6	237.0	323.2	95.2	17.3	9.7	152.3	10 152
Fribourg	78.0	98.7	227.0	275.7	98.5	29.9	25.3	166.8	14 091
Köniz	52.0	78.7	188.2	300.4	149.5	46.7	34.5	150.0	16 452
Kriens	62.4	95.9	226.4	323.5	110.1	26.1	20.6	135.2	8 804
Lancy	61.7	73.1	162.8	324.2	169.1	55.6	42.0	111.5	9 882
Lugano	77.5	106.8	195.1	223.1	83.1	29.5	38.2	246.7	13 283
Neuchâtel	96.4	117.3	245.5	303.8	105.0	26.1	22.0	83.9	15 291
Riehen	39.8	64.3	144.0	284.1	177.1	69.7	91.4	129.6	9 562
Schaffhausen	71.8	94.5	194.6	291.1	112.2	31.1	27.1	177.7	15 887
Sion	64.2	89.4	210.2	280.7	128.3	37.8	35.2	154.2	9 083
Thun	74.1	108.3	230.5	296.1	96.2	22.4	18.8	153.7	16 774
Uster	59.2	76.9	182.6	323.4	156.0	37.2	26.0	138.6	10 878
Vernier	69.3	75.7	185.5	346.3	154.6	39.4	22.0	107.1	10 775
Yverdon-les-Bains	74.9	102.0	232.6	271.1	82.2	17.8	12.8	206.5	9 448
Zug	50.9	73.2	167.6	272.2	135.7	45.2	66.0	189.2	10 958
15 000-19 999									
Aarau	58.2	85.8	184.7	291.9	133.2	40.1	40.6	165.7	7 938
Adliswil	40.3	62.7	166.0	315.4	160.0	50.3	42.0	163.4	7 771
Allschwil	48.3	72.7	170.6	300.3	162.2	54.7	35.1	156.1	8 800
Baar	57.4	76.5	187.0	301.5	119.0	31.9	37.2	189.6	7 284
Bellinzona	70.7	112.3	249.7	297.3	105.7	20.8	18.7	124.8	7 169
Burgdorf	75.5	101.6	220.7	277.3	93.9	31.3	27.6	172.1	6 606
Frauenfeld	47.0	68.6	181.4	279.7	112.8	30.8	26.9	252.9	9 383
Grenchen	90.6	124.3	223.4	278.8	105.7	24.4	20.8	132.0	7 628
Horgen	62.9	73.8	168.6	309.9	146.0	41.0	39.5	158.3	7 651
Kloten	41.3	59.7	161.0	348.4	167.4	47.8	31.4	143.0	7 365
Kreuzlingen	64.5	91.8	201.2	268.3	78.6	19.7	21.8	254.2	7 629
Meyrin	49.1	63.1	168.5	350.2	183.0	49.8	25.0	111.4	6 930
Montreux	65.9	83.2	185.6	233.6	75.3	18.4	21.9	316.1	9 938
Muttenz	45.2	66.3	161.3	329.3	166.0	50.0	37.4	144.5	7 946
Olten	74.3	100.5	216.4	307.1	113.2	30.4	27.1	131.1	9 124
Onex	72.4	75.7	169.8	330.9	164.5	47.5	35.6	103.6	7 027
Ostermundigen	49.3	77.0	206.7	341.2	144.0	27.2	13.1	141.6	7 653
Pratteln	46.6	81.7	209.5	336.7	131.9	33.0	15.3	145.3	6 915
Reinach BL	44.8	58.8	156.3	305.0	171.7	64.4	53.5	145.7	8 080
Renens	61.3	97.4	251.6	336.0	110.7	16.1	8.3	118.7	7 373
Solothurn	70.7	103.2	188.0	279.8	130.9	40.4	41.2	145.8	7 229
Thalwil	49.7	71.2	152.5	285.8	152.8	60.4	60.6	166.9	7 560
Vevey	89.4	104.6	230.2	265.0	85.8	18.2	18.8	188.0	7 272
Wädenswil	63.2	76.5	173.5	298.5	139.5	44.9	35.8	168.1	8 500
Wettingen	65.6	91.3	193.0	299.5	132.5	39.9	28.7	149.4	8 700
Wetzikon ZH	61.3	93.4	202.1	306.7	122.6	31.6	22.7	159.5	7 303
Wil SG	64.4	85.6	202.0	288.8	104.2	27.1	33.3	194.5	7 590
10 000-14 999									
Arbon	89.5	99.0	191.1	278.3	85.8	17.3	14.0	225.0	5 768
Baden	52.7	78.7	185.1	280.4	152.5	44.1	46.4	160.2	6 684
Binningen	51.9	65.8	159.2	280.4	153.6	58.3	83.9	168.2	6 701
Birsfelden	52.6	72.1	195.4	345.3	147.7	31.4	15.2	140.3	5 517
Bülach	54.0	61.1	170.3	344.4	158.2	39.1	27.6	145.3	5 760
Carouge	80.9	88.3	184.7	318.3	145.6	40.7	25.1	116.5	6 243
Davos	52.8	71.8	185.8	223.2	86.3	27.5	31.6	321.0	5 736
Delémont	74.1	106.1	205.5	270.6	91.1	25.0	17.0	210.6	4 929
Gossau SG	60.3	84.0	212.0	322.6	97.7	24.2	23.8	175.5	6 860
Herisau	72.3	98.2	197.8	264.3	91.9	20.4	22.5	232.5	7 238

1) Pflichtige mit Zwischenveranlagung, temporär Steuerpflichtige, übrige Sonderfälle, ohne an der Quelle besteuerte Fremdarbeiter

22. Personnes physiques, par classes de revenu - Impôt fédéral direct, période de taxation 1985/86 - en pour-mille - en francs

Villes de ...habitants	Contribuables ayant un revenu imposable de							Cas spéciaux ¹⁾	Personnes physiques en tout nombres absolus
	moins de 15 000 francs en pour-mille	15 000- 19 999 francs	20 000- 29 999 francs	30 000- 49 999 francs	50 000- 74 999 francs	75 000- 99 999 francs	100 000 et plus francs		
10 000-14 999									
Horw	59.4	86.4	209.2	294.3	125.2	29.4	38.4	157.7	4 896
Illnau-Effretikon	55.6	77.6	186.2	333.5	141.9	41.2	28.0	136.0	6 456
Jona	40.1	66.1	184.4	322.6	139.5	38.6	39.8	168.9	5 980
Küsnacht	41.2	50.8	118.7	223.7	142.4	73.9	154.7	194.8	6 362
Langenthal	65.3	96.2	219.4	285.2	98.0	30.8	32.6	172.5	6 080
Liestal	53.8	81.5	187.0	316.2	152.1	32.2	38.3	139.0	5 279
Littau	65.9	87.6	240.8	335.6	89.3	15.0	8.8	156.9	5 992
Locarno	97.7	123.2	235.0	257.2	69.9	20.9	21.5	174.7	6 183
Locle, Le	129.5	139.0	246.0	278.1	77.7	15.4	12.4	101.9	5 073
Martigny	72.7	105.9	225.7	275.8	84.1	22.8	29.6	183.3	4 993
Meilen	44.1	58.4	132.2	264.2	157.8	70.6	99.9	172.7	5 083
Monthey	58.9	93.3	211.7	285.4	102.0	22.4	26.8	199.5	5 178
Morges	59.1	82.1	198.9	295.4	109.9	26.7	25.7	202.3	6 215
Münchenstein	52.9	76.6	177.6	308.2	146.1	44.5	34.1	159.9	5 366
Muri BE	38.9	62.4	135.7	252.5	163.4	78.1	100.3	168.8	5 735
Neuhausen a. Rheinfal	72.7	102.0	211.3	309.9	112.3	29.3	15.8	146.7	4 950
Nyon	51.3	73.7	214.9	290.0	129.7	39.1	33.8	167.5	6 239
Opfikon	41.3	63.6	167.8	332.1	150.6	38.6	34.1	171.7	5 829
Prilly	72.6	91.2	241.5	328.6	115.5	20.1	19.0	111.5	5 471
Pully	46.1	63.4	174.0	251.1	149.8	55.8	80.2	179.6	7 022
Regensdorf	40.9	58.3	158.2	359.6	166.3	43.3	30.4	143.0	5 726
Schlieren	60.6	74.1	190.5	323.7	132.1	28.2	19.3	171.6	6 358
Schwyz	88.8	110.4	237.6	297.7	101.2	26.1	32.2	106.1	4 911
Sierre	77.4	98.3	226.0	305.5	92.8	21.9	24.1	154.2	5 261
Stäfa	52.7	79.0	156.4	266.2	159.2	56.1	61.9	168.4	4 898
Steffisburg	80.8	105.0	230.3	296.8	92.4	22.8	16.6	155.3	5 609
Volketswil	36.6	65.0	185.6	338.3	160.0	41.6	30.4	142.5	4 401
Wallisellen	51.0	62.1	148.9	286.7	170.4	63.9	57.1	159.9	5 428
Wohlen AG	70.8	102.2	233.6	308.4	98.8	32.8	26.0	127.3	5 184
Worb	58.3	88.0	218.5	308.1	122.6	31.9	31.3	141.4	4 512
Zollikon	38.3	56.6	107.6	211.7	149.3	80.7	155.5	200.3	5 975
moins de 10 000									
Altdorf UR	71.6	108.7	236.6	297.1	99.0	20.9	21.2	144.9	3 534
Altstätten	89.0	121.2	262.3	241.9	71.8	18.9	20.4	174.5	4 068
Appenzell	90.3	117.8	240.5	260.5	70.4	29.4	22.0	169.2	2 004
Arosa	56.5	85.9	146.8	195.0	63.7	28.3	31.0	392.8	1 805
Brig-Glis	66.2	100.7	234.2	315.6	98.3	20.1	28.4	136.5	3 774
Brugg	59.5	84.4	191.2	321.1	137.8	35.2	28.6	142.2	4 232
Bulle	83.5	131.0	258.6	259.4	77.5	17.4	22.9	149.6	3 496
Cham	56.4	78.4	189.9	293.4	126.8	37.8	29.4	187.9	4 629
Chiasso	76.8	126.4	220.5	258.5	82.2	19.7	16.2	199.7	3 710
Crissier	72.1	95.0	231.6	312.6	116.5	25.3	19.2	127.7	2 137
Einsiedeln	93.4	124.1	255.9	277.6	77.2	22.4	19.3	130.1	4 197
Glarus	73.3	110.6	206.7	276.8	104.5	28.3	27.6	172.3	2 757
Ittigen	53.3	71.4	191.1	299.2	155.7	51.2	35.4	142.8	4 412
Lenzburg	63.7	87.9	191.0	300.8	120.4	36.1	34.1	165.9	3 514
Moutier	87.3	115.2	213.1	272.3	92.6	21.7	17.6	180.2	3 412
Murten	85.4	74.5	218.3	281.4	112.8	37.8	23.8	166.1	1 933
Nidau	66.7	95.9	209.9	314.3	117.2	25.4	21.6	148.9	3 659
Payerne	72.1	102.5	248.6	274.4	90.0	15.9	19.3	177.3	2 956
Peseux	118.3	126.1	231.3	292.5	92.2	26.9	22.0	90.6	2 451
Porrentruy	86.0	109.9	230.2	215.1	84.3	22.5	17.1	234.9	2 976
Rapperswil SG	57.5	79.0	185.2	295.3	110.1	32.8	28.1	211.9	4 050
Rheinfelden	56.8	88.8	185.7	329.2	129.4	40.2	31.7	138.3	4 259
Richterswil	62.1	84.1	186.8	283.3	140.2	47.4	45.3	150.7	3 816
Romanshorn	74.1	89.5	183.6	271.0	82.9	18.0	19.0	261.9	3 955
Rorschach	90.3	109.0	207.8	271.6	64.0	19.1	12.7	225.5	4 816
Spiez	73.9	97.2	227.6	269.3	117.5	25.6	17.1	171.9	4 333
Stans	77.4	85.1	243.1	318.1	104.1	23.9	27.1	121.2	2 468
St. Moritz	27.4	63.7	168.7	209.1	93.6	30.6	39.1	367.9	3 142
Tour-de-Peilz, La	54.7	70.7	186.2	263.7	123.6	41.7	44.0	215.4	4 823
Uzwil	68.7	88.5	191.0	299.5	109.6	22.0	19.6	201.0	4 597
Versoix	48.9	69.4	167.3	309.6	174.2	55.9	61.1	113.5	2 881
Zofingen	68.8	89.7	185.7	286.4	133.0	42.3	40.2	153.9	4 158
Zollikofen	57.5	75.3	187.2	293.3	144.3	40.6	35.5	166.3	3 771
Schweiz/Suisse	73.9	96.9	207.6	282.9	110.1	31.8	30.1	166.8	2 901 058

1) Contribuables avec taxation intermédiaire, assujettissement temporaire, autres cas spéciaux, sans travailleurs étrangers imposés à la source

23. Steuerbelastung des Einkommens und Vermögens 1988

Städte mit ...Einwohnern	Staats- und Gemeindesteuern vom Arbeitseinkommen,						Staats- und Gemeindesteuern vom Reinvermögen,					
	20 000	50 000	70 000	100 000	200 000	500 000	Franken	Franken	500 000	1 000 000	2 000 000	
	Belastung in Prozenten des Arbeitseinkommens						Belastung in Promillen des Reinvermögens					
100 000 und mehr												
Basel	0.42	9.87	13.13	16.72	21.91	27.08	-	-	6.20	7.70	8.70	
Bern	3.94	11.11	14.36	17.62	21.93	26.11	-	2.74	3.98	4.93	5.92	
Genève	0.43	9.28	14.44	17.25	22.47	28.54	-	-	3.87	5.49	7.31	
Lausanne	1.87	11.99	13.88	16.06	21.07	26.99	-	2.87	6.31	7.54	8.16	
Zürich	2.29	7.43	9.22	11.77	16.76	23.97	-	-	1.54	2.67	4.00	
50 000-99 999												
Biel	4.23	11.94	15.43	18.93	23.55	28.04	-	2.95	4.27	5.29	6.36	
Luzern	4.48	10.42	12.94	15.49	18.67	21.77	-	2.77	5.23	5.98	6.18	
St. Gallen	2.45	8.08	10.63	13.24	17.56	21.47	-	2.07	4.69	5.11	5.38	
Winterthur	2.38	7.75	9.61	12.27	17.46	24.99	-	-	1.61	2.78	4.17	
20 000-49 999												
Chaux-de-Fonds, La	2.37	11.12	14.65	18.01	24.23	27.84	0.40	1.25	5.68	6.96	6.96	
Chur	1.90	7.03	10.33	13.90	19.00	22.40	0.45	1.39	3.74	4.81	5.04	
Dietikon	2.37	7.71	9.57	12.22	17.39	24.89	-	-	1.60	2.77	4.15	
Dübendorf	2.21	7.18	8.91	11.38	16.19	23.17	-	-	1.49	2.58	3.86	
Emmen	4.74	11.04	13.73	16.43	19.80	23.08	-	2.94	5.54	6.34	6.55	
Fribourg	2.52	10.80	13.32	16.08	21.30	23.91	-	3.71	5.77	7.00	7.21	
Köniz	3.73	10.53	13.61	16.70	20.78	24.74	-	2.60	3.77	4.67	5.61	
Kriens	4.77	11.12	13.82	16.54	19.94	23.25	-	2.96	5.58	6.39	6.60	
Lancy	0.44	9.45	14.70	17.56	22.86	29.00	-	-	3.94	5.59	7.43	
Lugano	1.72	9.40	12.54	16.18	21.48	25.89	0.36	1.26	3.60	4.48	5.16	
Neuchâtel	2.56	10.24	13.43	16.30	20.88	24.23	0.46	1.34	5.16	6.75	6.75	
Riehen	0.38	6.33	7.03	12.09	17.27	23.07	-	-	6.20	7.70	8.70	
Schaffhausen	2.65	8.81	11.69	14.77	19.86	25.87	-	-	3.43	5.88	6.52	
Sion	4.60	9.82	12.22	15.36	20.36	23.16	0.44	2.23	4.42	5.24	6.42	
Thun	4.02	11.36	14.68	18.00	22.40	26.68	-	2.80	4.07	5.03	6.05	
Uster	2.33	7.59	9.41	12.02	17.11	24.48	-	-	1.57	2.72	4.08	
Vernier	0.44	9.50	14.78	17.65	22.97	29.13	-	-	3.96	5.61	7.46	
Yverdon-les-Bains	1.83	11.74	13.58	15.71	20.62	26.41	-	2.81	6.17	7.38	7.98	
Zug	1.12	4.28	5.81	7.53	10.36	12.53	-	0.70	2.89	3.57	3.96	
15 000-19 999												
Aarau	3.68	8.89	11.76	14.67	19.51	23.72	-	0.74	4.07	5.53	6.65	
Adliswil	2.32	7.53	9.34	11.92	16.97	24.28	-	-	1.56	2.70	4.05	
Allschwil	4.32	7.74	12.11	14.47	18.82	23.53	-	-	3.71	6.37	7.36	
Baar	1.23	4.77	6.48	8.39	11.55	13.97	-	0.78	3.22	3.98	4.41	
Bellinzona	1.76	9.66	12.89	16.63	22.07	26.61	0.37	1.30	3.70	4.61	5.30	
Burgdorf	4.17	11.77	15.21	18.66	23.22	27.64	-	2.91	4.21	5.22	6.27	
Frauenfeld	-	8.15	10.43	13.00	18.32	23.14	-	1.85	4.08	5.04	5.95	
Grenchen	3.05	10.57	13.50	16.40	21.97	27.67	-	1.24	4.78	5.58	5.98	
Horgen	2.12	6.87	8.52	10.88	15.48	22.15	-	-	1.42	2.46	3.70	
Kloten	2.04	6.62	8.21	10.48	14.92	21.35	-	-	1.37	2.37	3.56	
Kreuzlingen	-	8.44	10.81	13.47	18.97	23.96	-	1.92	4.22	5.22	6.16	
Meyrin	0.44	9.45	14.70	17.56	22.86	29.00	-	-	3.94	5.59	7.43	
Montreux	1.82	11.69	13.52	15.64	20.53	26.30	-	2.79	6.14	7.35	7.95	
Muttenz	4.22	9.50	11.81	14.12	18.35	22.94	-	-	3.64	6.23	7.19	
Olten	2.81	9.75	12.44	15.11	20.24	25.50	-	1.14	4.41	5.14	5.51	
Onex	0.44	9.60	14.93	17.83	23.20	29.39	-	-	4.00	5.67	7.53	
Ostermundigen	3.94	11.11	14.36	17.62	21.93	26.11	-	2.74	3.98	4.93	5.92	
Pratteln	4.34	9.93	12.37	14.81	19.29	24.14	-	-	3.57	6.26	7.24	
Reinach BL	4.43	9.91	12.31	14.70	19.09	23.86	-	-	3.75	6.43	7.43	
Renens	1.87	11.99	13.88	16.06	21.07	26.99	-	2.87	6.31	7.54	8.16	
Solothurn	3.12	10.68	13.62	16.54	22.14	27.89	-	1.25	4.82	5.62	6.02	
Thalwil	2.10	6.81	8.44	10.78	15.34	21.95	-	-	1.41	2.44	3.66	
Vevey	1.75	11.22	12.99	15.03	19.72	25.26	-	2.68	5.90	7.06	7.63	
Wädenswil	2.28	7.40	9.18	11.72	16.69	23.87	-	-	1.53	2.66	3.98	
Wettingen	3.70	8.93	11.78	14.74	19.60	23.83	-	0.74	4.09	5.55	6.68	
Wetzikon ZH	2.32	7.53	9.34	11.92	16.97	24.28	-	-	1.56	2.70	4.05	
Wil SG	2.11	6.94	9.13	11.37	15.08	18.43	-	1.78	4.03	4.38	4.62	
10 000-14 999												
Arbon	-	8.65	11.08	13.80	19.45	24.56	-	1.97	4.33	5.35	6.31	
Baden	3.84	9.28	12.24	15.31	20.36	24.75	-	0.77	4.25	5.76	6.94	
Binningen	4.15	9.52	11.87	14.22	18.53	23.20	-	-	3.45	6.04	6.99	
Birsfelden	4.42	9.98	12.41	14.83	19.29	24.12	-	-	3.79	6.52	7.52	
Bülach	2.31	7.50	9.30	11.87	16.90	24.18	-	-	1.55	2.69	4.03	
Carouge	0.41	8.73	13.58	16.23	21.19	27.03	-	-	3.65	5.18	6.91	
Davos	1.84	6.79	9.97	13.41	18.34	21.62	0.43	1.34	3.61	4.64	4.87	
Delémont	4.29	13.31	16.02	18.66	23.74	28.46	2.29	3.14	4.62	5.57	6.64	
Gossau SG	2.18	7.18	9.44	11.75	15.59	19.06	-	1.84	4.17	4.53	4.78	
Herisau	3.47	7.43	9.02	11.26	14.07	16.59	-	1.84	3.64	4.19	4.30	

Steuerleistung eines verheirateten unselbständig Erwerbenden ohne Kinder, inbegriffen Abgabe an die grösste Kirchgemeinde

23. Charge fiscale du revenu et de la fortune, en 1988

Villes de ...habitants	Impôts cantonaux et communaux sur le produit du travail, en francs						Impôts cantonaux et communaux sur la fortune nette, en francs					
	20 000	50 000	70 000	100 000	200 000	500 000	50 000	100 000	500 000	1 000 000	2 000 000	
	Charge due en pour-cent du produit du travail						Charge due en pour-mille de la fortune nette					
10 000-14 999												
Horw	4.61	10.73	13.34	15.96	19.24	22.43	-	2.86	5.39	6.16	6.36	
Illnau-Effretikon	2.30	7.46	9.26	11.82	16.83	24.08	-	-	1.55	2.68	4.02	
Jona	2.08	6.83	8.98	11.18	14.83	18.12	-	1.75	3.96	4.31	4.54	
Küsnacht	1.94	6.28	7.78	9.94	14.14	20.23	-	-	1.30	2.25	3.38	
Langenthal	3.91	11.04	14.27	17.50	21.78	25.93	-	2.73	3.95	4.89	5.89	
Liestal	4.37	10.13	12.65	15.17	19.79	24.80	-	-	3.49	6.22	7.22	
Littau	4.91	11.44	14.22	17.01	20.51	23.91	-	3.05	5.74	6.57	6.79	
Locarno	1.81	9.92	13.24	17.08	22.67	27.33	0.38	1.33	3.80	4.73	5.45	
Locle, Le	3.67	11.35	14.78	17.96	23.45	27.36	0.41	1.27	5.59	6.84	6.84	
Martigny	4.57	9.86	12.28	15.44	20.52	23.31	0.44	2.24	4.45	5.28	6.47	
Meilen	1.93	6.24	7.74	9.89	14.07	20.13	-	-	1.29	2.24	3.36	
Monthey	4.50	9.66	12.03	15.14	20.09	22.85	0.43	2.19	4.35	5.16	6.32	
Morges	1.80	11.24	13.00	15.04	19.73	25.26	-	2.68	5.90	7.06	7.63	
Münchenstein	4.34	9.88	12.30	14.71	19.16	23.97	-	-	3.59	6.26	7.24	
Muri BE	3.40	9.58	12.39	15.20	18.91	22.51	-	2.37	3.43	4.25	5.11	
Neuhausen a. Rheinfall	2.59	8.61	11.43	14.44	19.41	25.29	-	-	3.35	5.75	6.37	
Nyon	1.73	11.07	12.81	14.82	19.45	24.91	-	2.65	5.82	6.96	7.53	
Opfikon	2.02	6.56	8.13	10.38	14.78	21.14	-	-	1.36	2.35	3.53	
Prilly	1.81	11.63	13.46	15.58	20.44	26.18	-	2.78	6.12	7.32	7.91	
Pully	1.67	10.71	12.39	14.34	18.82	24.10	-	2.56	5.63	6.74	7.29	
Regensdorf	2.26	7.34	9.10	11.63	16.55	23.67	-	-	1.52	2.63	3.95	
Schlieren	2.33	7.59	9.41	12.02	17.11	24.48	-	-	1.57	2.72	4.08	
Schwyz	2.62	8.52	10.42	12.47	15.86	17.07	-	0.89	3.72	4.08	4.25	
Sierre	4.69	10.01	12.39	15.56	20.60	23.31	0.44	2.24	4.45	5.28	6.47	
Stäfa	2.07	6.71	8.33	10.63	15.13	21.65	-	-	1.39	2.41	3.61	
Steffisburg	4.04	11.40	14.74	18.08	22.50	26.79	-	2.82	4.08	5.05	6.08	
Volketswil	2.27	7.37	9.14	11.68	16.62	23.77	-	-	1.53	2.64	3.97	
Wallisellen	2.01	6.49	8.05	10.29	14.64	20.94	-	-	1.35	2.33	3.49	
Wohlen AG	3.81	9.20	12.14	15.18	20.19	24.55	-	0.76	4.22	5.72	6.88	
Worb	4.16	11.74	15.18	18.62	23.17	27.59	-	2.90	4.20	5.21	6.26	
Zollikon	2.03	6.59	8.17	10.43	14.85	21.24	-	-	1.37	2.36	3.54	
moins de 10 000												
Altdorf UR	4.13	8.64	10.48	12.74	17.10	19.68	2.81	3.75	6.43	7.66	7.76	
Altstätten	2.27	7.47	9.82	12.23	16.23	19.83	-	1.91	4.34	4.72	4.97	
Appenzell	2.80	8.86	10.76	12.74	17.36	18.91	0.78	2.34	4.52	4.86	5.03	
Arosa	1.84	6.78	9.96	13.40	18.32	21.60	0.43	1.34	3.61	4.64	4.87	
Brig-Glis	4.23	9.19	11.52	14.64	19.53	22.38	0.42	2.14	4.25	5.04	6.17	
Brugg	3.70	8.93	11.78	14.74	19.60	23.83	-	0.74	4.09	5.55	6.68	
Bulle	2.41	10.35	12.76	15.41	20.41	22.92	-	3.60	5.60	6.80	7.00	
Cham	1.30	5.08	6.91	8.95	12.33	14.91	-	0.83	3.44	4.24	4.71	
Chiasso	1.60	8.74	11.66	15.04	19.96	24.06	0.33	1.17	3.35	4.17	4.80	
Crissier	1.84	11.50	13.30	15.38	20.18	25.84	-	2.74	6.04	7.22	7.81	
Einsiedeln	3.05	9.91	12.11	14.49	18.43	19.84	-	1.03	4.33	4.74	4.94	
Glarus	3.36	8.53	11.86	15.38	19.79	22.40	2.05	3.81	5.83	6.01	6.11	
Ittigen	3.85	10.87	14.05	17.23	21.45	25.54	-	2.68	3.89	4.82	5.80	
Lenzburg	3.81	9.20	12.14	15.18	20.19	24.55	-	0.76	4.22	5.72	6.88	
Moutier	4.21	11.89	15.37	18.85	23.46	27.93	-	2.94	4.26	5.27	6.34	
Murten	2.55	10.62	13.04	15.71	20.77	23.30	-	3.37	5.24	6.36	6.55	
Nidau	3.94	11.11	14.36	17.62	21.93	26.11	-	2.74	3.98	4.93	5.92	
Payerne	1.91	12.25	14.17	16.40	21.52	27.56	-	2.93	6.44	7.70	8.33	
Peseux	2.66	9.11	12.12	15.08	20.27	23.72	0.53	2.46	5.63	6.88	6.87	
Porrentruy	4.37	13.58	16.34	19.03	24.22	29.03	2.34	3.20	4.71	5.68	6.78	
Rapperswil SG	2.10	6.92	9.09	11.32	15.02	18.36	-	1.77	4.01	4.37	4.60	
Rheinfelden	3.88	9.36	12.34	15.44	20.53	24.96	-	0.78	4.29	5.81	7.00	
Richterswil	2.36	7.68	9.53	12.17	17.32	24.78	-	-	1.59	2.76	4.13	
Romanshorn	-	8.42	10.77	13.42	18.91	23.88	-	1.91	4.21	5.20	6.14	
Rorschach	2.43	8.02	10.55	13.14	17.43	21.31	-	2.06	4.66	5.07	5.34	
Spiez	4.09	11.53	14.90	18.27	22.74	27.07	-	2.85	4.13	5.11	6.14	
Stans	2.14	6.33	8.29	10.16	13.01	14.67	0.88	1.54	2.07	2.13	2.43	
St. Moritz	1.71	6.44	9.48	12.76	17.44	20.57	0.41	1.27	3.44	4.42	4.64	
Tour-de-Peilz, La	1.59	10.20	11.80	13.65	17.92	22.95	-	2.44	5.36	6.41	6.94	
Uzwil	2.30	7.59	9.98	12.42	16.48	20.14	-	1.94	4.40	4.79	5.05	
Versoix	0.44	9.50	14.78	17.65	22.97	29.13	-	-	3.96	5.61	7.46	
Zofingen	3.81	9.20	12.14	15.18	20.19	24.55	-	0.76	4.22	5.72	6.88	
Zollikofen	3.74	10.55	13.64	16.73	20.82	24.79	-	2.61	3.78	4.68	5.63	
Direkte Bundessteuer/Impôt fédéral direct Schweiz/Suisse	-	1.02	2.20	4.00	7.80	10.52	-	-	-	-	-	

Prestation fiscale d'un contribuable de profession dépendante, marié, sans enfants, y compris l'impôt de paroisse pour la communauté religieuse la plus importante

24. Kommunale Aktiven Ende 1987 - 1000 Franken

Städte mit ...Einwohnern	Finanzvermögen		Anlagen			Zu- sammen	Verwal- tungs- ver- mögen	Aktiven im ganzen
	Flüssige Mittel	Gut- haben	Wert- schriften, Darlehen	Liegen- schaften, Fahrris	Tran- sito- rische Aktiven			
100 000 und mehr								
Basel-Stadt (Kanton)	91 974	1 022 358	240 110	315 798	126 167	1 796 407	1 993 916	3 790 323
Bern	190 327	225 098	67 084	116 937	3 371	602 817	918 306	1 521 123
Genève	24 498	217 073	120 427	214 244	12 620	588 862	887 862	1 476 724
Lausanne	12 807	177 950	42 914	190 050	2 482	426 203	465 559	891 762
Zürich	117 434	692 218	37 064	1 890 088	200 716	2 937 520	1 954 590	4 892 110
50 000-99 999								
Biel	2 311	60 234	11 779	101 470	7 909	183 703	137 309	321 012
Luzern	6 044	87 227	152 730	20 101	11 834	277 936	103 734	381 670
St. Gallen	11 291	98 225	33 891	127 159	763	271 329	378 522	649 851
Winterthur	21 759	157 529	32 637	191 761	54 280	457 966	197 338	655 304
20 000-49 999								
Chaux-de-Fonds, La	6 750	46 455	28 875	45 776	5 287	133 143	235 237	368 380
Chur	1 144	15 435	29 214	38 046	11 680	95 519	107 337	202 856
Dietikon	4 717	14 131	100	49 712	3 888	72 548	52 804	125 352
Dübendorf	7 174	17 834	925	57 769	-	83 702	31 401	115 103
Emmen	8 601	22 928	3 348	8 691	9 799	53 367	70 282	123 649
Fribourg	11 855	23 752	13 284	404	3 734	53 029	26 915	79 944
Köniz	6 234	51 272	4 525	14 071	1 908	78 010	18 537	96 547
Kriens	3 869	32 056	263	16 959	5 974	59 121	55 512	114 633
Lancy	13 892	7 735	1 292	70 427	808	94 154	114 076	208 230
Lugano	5 094	109 174	37 653	65 129	1 303	218 353	216 162	434 515
Neuchâtel	6 768	68 641	10 574	30 525	17 753	134 261	206 720	340 981
Riehen	4 406	2 804	15 928	19 881	727	43 746	4 069	47 815
Schaffhausen	5 850	6 981	20 190	34 859	16 765	84 645	45 172	129 817
Sion	1 785	27 651	-	23 791	8 019	61 246	89 402	150 648
Thun	4 949	80 431	722	45 023	7 100	138 225	68 785	207 010
Uster	13 425	82 935	335	77 259	4 155	178 109	58 809	236 918
Vernier	11 499	3 663	2 040	8 184	56	25 442	104 353	129 795
Yverdon-les-Bains	1 655	26 839	-	11 365	1 772	41 631	91 610	133 241
Zug	6 089	62 569	48 953	36 520	7 845	161 976	65 956	227 932
15 000-19 999								
Aarau	2 651	31 790	12 929	62 636	457	110 463	74 840	185 303
Adliswil	6 905	17 168	868	19 221	155	44 317	34 525	78 842
Allschwil	2 604	8 148	8 754	352	374	20 232	11 297	31 529
Baar	1 026	6 991	849	18 046	413	27 325	58 498	85 823
Bellinzona	5 720	16 037	4 434	4 157	542	30 890	119 275	150 165
Burgdorf	2 769	17 790	6 636	9 689	142	37 026	38 622	75 648
Frauenfeld	3 913	22 063	7 475	46 080	2 993	82 524	73 090	155 614
Grenchen	4 710	23 314	713	31 238	122	60 097	10 870	70 967
Horgen	2 558	27 923	2 501	36 565	1 307	70 854	69 577	140 431
Kloten	7 502	34 263	18 987	29 699	-	90 451	10 231	100 682
Kreuzlingen	2 973	14 688	4 855	8 173	3 120	33 809	51 757	85 566
Meyrin	3 628	18 871	1 958	8 830	11	33 298	86 861	120 159
Montreux	10 399	27 849	3 960	1 482	1 025	44 715	17 870	62 585
Muttenz	4 366	-6 177	-	12 705	15 784	26 678	3 778	30 456
Olten	2 646	11 393	2 688	39 909	16 316	72 952	97 986	170 938
Onex	14 618	3 806	128	7 959	555	27 066	47 769	74 835
Ostermundigen	1 845	11 365	345	18 423	6 482	38 460	18 590	57 050
Pratteln	2 788	5 635	4 808	22 041	609	35 881	12 769	48 650
Reinach BL	2 053	516	251	7 032	-	9 852	34 379	44 231
Renens	2 680	13 838	107	18 250	1 058	35 933	9 655	45 588
Solothurn	2 256	43 899	3 715	32 743	1 647	84 260	41 725	125 985
Thalwil	3 311	13 744	446	23 843	7	41 351	8 891	50 242
Vevey	5 332	11 830	2 992	34 422	4 728	59 304	34 453	93 757
Wädenswil	12 034	5 388	1 310	23 676	145	42 553	36 623	79 176
Wettingen	1 772	15 250	9 500	9 846	933	37 301	6 282	43 583
Wetzikon ZH	4 201	33 200	3 533	33 401	2 083	76 418	17 000	93 418
Wil SG	10 162	9 222	3 148	13 389	919	36 840	31 582	68 422
10 000-14 999								
Arbon	83	4 765	7 231	7 623	185	19 887	30 537	50 424
Baden	1 211	11 995	983	67 235	242	81 666	39 074	120 740
Binningen	1 578	7 495	1 111	8 656	-	18 840	5 193	24 033
Birsfelden	865	10 182	1 032	5 182	622	17 883	17 052	34 935
Bülach	10 467	10 702	256	28 586	113	50 124	6 412	56 536
Carouge	2 460	12 224	2 880	14 307	125	31 996	118 745	150 741
Davos	3 286	56 067	3 843	9 289	1 769	74 254	11 771	86 025
Delémont	2 157	9 567	2 542	3 549	811	18 626	46 913	65 539
Gossau SG	1 725	3 478	3 392	10 859	169	19 623	26 103	45 726
Herisau	188	4 999	3 827	3 231	1 522	13 767	16 267	30 034

24. Actifs communaux, à fin 1987 - en 1000 francs

Villes de ...habitants	Fortune financière		Placements			En tout	Fortune adminis- trative	Actifs en tout
	Disposi- bilités	Avoirs	Valeurs mobilières, prêts	Immeubles mobilier, machines	Actifs transi- toires			
10 000-14 999								
Horw	16 559	1 438	495	6 833	3 482	28 807	30 732	59 539
Illnau-Effretikon	2 498	19 155	484	19 646	2	41 785	16 375	58 160
Jona	1 990	6 905	2 637	15 137	46	26 715	27 618	54 333
Küsnacht	93	11 944	539	73 616	117	86 309	22 323	108 632
Langenthal	156	23 028	1 184	15 596	52	40 016	30 415	70 431
Liestal	2 911	9 914	2 488	8 280	15 388	38 981	9 326	48 307
Littau	2 506	23 323	5 478	6 863	4 466	42 636	50 078	92 714
Locarno	13 694	20 409	3 741	6 396	136	44 376	89 035	133 411
Locle, Le	151	12 529	2 149	24 422	664	39 915	85 040	124 955
Martigny	189	17 993	-	5 905	4 148	28 235	39 411	67 646
Meilen	7 878	37 889	400	54 547	1 087	101 801	10 879	112 680
Monthey	1 664	25 441	35	16 425	290	43 855	29 854	73 709
Morges	146	18 618	1 538	901	1 936	23 139	73 698	96 837
Münchenstein	1 329	6 576	624	17 393	2 224	28 146	11 039	39 185
Muri BE	3 369	41 894	8 550	7 172	991	61 976	3 984	65 960
Neuhausen a. Rheinfal	3 658	3 491	1 566	5 870	-	14 585	20 549	35 134
Nyon	13 331	22 372	1 355	20 033	277	57 368	30 793	88 161
Opfikon	-1 079	8 460	148	61 274	9	68 812	21 592	90 404
Prilly	2 088	11 235	3 639	4 828	2 304	24 094	20 129	44 223
Pully	5 386	42 391	1 607	28 878	3 061	81 323	44 686	126 009
Regensdorf	788	9 414	1 070	44 137	448	55 857	27 459	83 316
Schlieren	2 584	15 656	362	19 104	40	37 746	13 152	50 898
Schwyz	5 799	4 123	1 441	3 335	-	14 698	25 739	40 437
Sierre	745	19 675	730	2 517	867	24 534	32 231	56 765
Stäfa	2 716	15 885	5 733	24 280	1 051	49 665	20 612	70 277
Steffisburg	-1 621	13 664	2 237	15 957	-	30 237	24 107	54 344
Volketswil	3 464	15 397	19 547	15 675	523	54 606	9 828	64 434
Wallisellen	3 372	11 121	5	33 135	1 688	49 321	48 302	97 623
Wohlen AG	1 749	10 088	25	7 411	188	19 461	6 348	25 809
Worb	392	12 798	1 648	13 580	90	28 508	22 656	51 164
Zollikon	5 749	22 050	750	55 348	1 727	85 624	31 119	116 743
moins de 10 000								
Altdorf UR	166	3 467	462	3 417	175	7 687	16 920	24 607
Altstätten	1 845	5 370	8	12 105	1 371	20 699	27 017	47 716
Appenzell	195	271	1	-	1 142	1 609	6 167	7 776
Arosa	86	10 384	4 035	7 478	1 134	23 117	31 825	54 942
Brig-Glis	1 315	13 114	4 261	6 771	1 197	26 658	22 071	48 729
Brugg	1 754	14 247	13 474	6 634	1 014	37 123	4 763	41 886
Bulle	1 533	17 929	12	14 068	87	33 629	14 809	48 438
Cham	516	4 081	506	3 689	89	8 881	36 942	45 823
Chiasso	2 997	24 917	971	8 582	145	37 612	27 386	64 998
Crissier	10 561	2 856	1 154	1 652	6 520	22 743	5 973	28 716
Einsiedeln	886	8 895	569	361	397	11 108	29 371	40 479
Glarus	4 641	10 885	1 308	4 188	926	21 948	6 383	28 331
Ittigen	6 472	7 890	389	10 628	911	26 290	26 408	52 698
Lenzburg	3 190	3 763	3 313	7 813	140	18 219	31 053	49 272
Moutier	2 432	6 950	6 248	1 893	536	18 059	21 384	39 443
Murten	1 144	14 527	2 321	-	-	17 992	34 174	52 166
Nidau	798	9 050	1 386	2 697	3	13 934	20 642	34 576
Payerne	880	5 253	947	4 619	3 345	15 044	14 363	29 407
Peseux	144	2 565	1 608	2 836	1 593	8 746	18 172	26 918
Porrentruy	638	6 744	-	9 626	801	17 809	23 646	41 455
Rapperswil SG	2 512	4 543	7 079	36 323	2 265	52 722	38 120	90 842
Rheinfelden	2 502	14 951	550	40 391	17	58 411	23 357	81 768
Richterswil	2 786	8 899	3 456	14 672	1 354	31 167	28 278	59 445
Romanshorn	491	6 404	3 503	2 236	2 168	14 802	22 365	37 167
Rorschach	3 422	16 232	14 984	8 341	1 019	43 998	53 185	97 183
Spiez	8 912	6 642	1 339	7 924	-	24 817	15 285	40 102
Stans	41	2 473	11	4 409	-	6 934	3 985	10 919
St. Moritz	1 833	7 952	154	29 013	2 456	41 408	20 869	62 277
Tour-de-Peilz, La	7 857	8 528	1 840	6 947	-	25 172	2 410	27 582
Uzwil	243	3 969	3 135	7 748	2 269	17 364	41 882	59 246
Versoix	2 503	5 328	862	6 792	288	15 773	41 395	57 168
Zofingen	1 107	10 513	3 184	16 769	851	32 424	21 219	53 643
Zollikofen	- 178	9 039	416	9 161	213	18 651	20 416	39 067

25. Kommunale Passiven Ende 1987 - 1000 Franken

Städte mit ...Einwohnern	Schulden					Rückstel- lungen und Reserven	Passiven im ganzen	Überschuss der Aktiven oder Passiven
	Schwebende Schulden	Mittel- und langfristige Schulden	Interne Schulden	Transi- torische Passiven	zu- sammen			
100 000 und mehr								
Basel-Stadt (Kanton)	606 327	2 052 500	-	536 353	3 195 180	310 843	3 506 023	284 300
Bern	191 321	755 436	369 670	11 012	1 327 439	105 487	1 432 926	88 197
Genève	30 752	620 500	431 762	22 033	1 105 047	66 198	1 171 245	305 479
Lausanne	43 413	851 836	27 069	14 507	936 825	-	936 825	- 45 063
Zürich	418 710	1 245 889	2 142 268	423 574	4 230 441	22 847	4 253 288	638 822
50 000-99 999								
Biel	13 767	271 120	3 955	9 235	298 077	22 935	321 012	-
Luzern	77 055	104 304	85 304	9 052	275 715	76 112	351 827	29 843
St. Gallen	86 476	330 659	102 994	6 934	527 063	50 827	577 890	71 961
Winterthur	68 981	279	433 063	17 304	519 627	98 747	618 374	36 930
20 000-49 999								
Chaux-de-Fonds, La	2 303	286 590	3 679	8 299	300 871	19 362	320 233	48 147
Chur	13 811	125 056	1 453	12 215	152 535	38 893	191 428	11 428
Dietikon	17 729	58 553	238	442	76 962	377	77 339	48 013
Dübendorf	2 615	26 925	49 878	5 811	85 229	7 590	92 819	22 284
Emmen	14 006	84 394	-	12 195	110 595	13 054	123 649	-
Fribourg	5 858	37 408	-	303	43 569	20 523	64 092	15 852
Köniz	6 668	25 122	14 337	8 066	54 193	42 354	96 547	-
Kriens	512	71 769	1 791	14 783	88 855	25 778	114 633	-
Lancy	1 569	98 620	-	1 379	101 568	1 616	103 184	105 046
Lugano	20 479	236 586	114 919	1 701	373 685	52 667	426 352	8 163
Neuchâtel	13 235	280 987	1 995	16 228	312 445	32 232	344 677	- 3 696
Riehen	4 857	2 577	-	24	7 458	36 706	44 164	3 651
Schaffhausen	15 733	60 000	-	21 566	97 299	22 656	119 955	9 862
Sion	6 670	78 389	11 957	1 070	98 086	5 672	103 758	46 890
Thun	38 111	128 225	2 367	1 412	170 115	26 895	197 010	10 000
Uster	75 346	92 693	11 079	21 347	200 465	677	201 142	35 776
Vernier	1 482	112 332	495	2 444	116 753	1 388	118 141	11 654
Yverdon-les-Bains	5 957	101 382	1 516	112	108 967	21 619	130 586	2 655
Zug	8 761	43 415	14 779	2 185	69 140	8 210	77 350	150 582
15 000-19 999								
Aarau	36 443	69 920	-	2 259	108 622	45 260	153 882	31 421
Adliswil	10 261	41 424	-	5 904	57 589	1 962	59 551	19 291
Allschwil	3 462	8 960	-	1 216	13 638	8 763	22 401	9 128
Baar	6 762	54 605	33	155	61 555	14 055	75 610	10 213
Bellinzona	4 691	117 318	2 510	201	124 720	3 602	128 322	21 843
Burgdorf	13 864	52 785	-	136	66 785	8 755	75 540	108
Frauenfeld	14 092	67 551	34 202	1 211	117 056	10 700	127 756	27 858
Grenchen	8 818	49 811	-	734	59 363	9 759	69 122	1 845
Horgen	8 826	70 328	-	15 281	94 435	8 529	102 964	37 467
Kloten	3 565	44 465	-	3 221	51 251	8 778	60 029	40 653
Kreuzlingen	3 192	46 996	14 250	1 680	66 118	16 436	82 554	3 012
Meyrin	2 494	79 353	-	1 753	83 600	1 649	85 249	34 910
Montreux	3 143	14 264	-	4 565	21 972	40 613	62 585	-
Muttenz	3 061	4 323	-	4 462	11 846	6 388	18 234	12 222
Olten	16 355	82 715	-	9 652	108 722	33 160	141 882	29 056
Onex	1 717	67 430	-	1 524	70 671	573	71 244	3 591
Ostermundigen	3 312	43 132	-	1 303	47 747	9 303	57 050	-
Pratteln	5 988	24 272	186	4 401	34 847	1 465	36 312	12 338
Reinach BL	3 316	28 789	-	553	32 658	-	32 658	11 573
Renens	9 647	23 446	-	2 471	35 564	10 024	45 588	-
Solothurn	10 471	77 646	-	1 829	89 946	27 087	117 033	8 952
Thalwil	19 092	14 586	-	2 639	36 317	3 155	39 472	10 770
Vevey	5 607	45 055	-	9 748	60 410	33 347	93 757	-
Wädenswil	6 686	48 868	-	717	56 271	1 921	58 192	20 984
Wetzikon	1 656	17 852	-	3 805	23 313	12 774	36 087	7 496
Wetzikon ZH	12 664	57 968	-	3 879	74 511	2 990	77 501	15 917
Wil SG	4 407	39 020	9 434	2 220	55 081	15 991	71 072	- 2 650
10 000-14 999								
Arbon	6 232	32 448	750	689	40 119	10 384	50 503	- 79
Baden	5 425	50 222	-	1 559	57 206	14 981	72 187	48 553
Binningen	2 872	7 650	-	39	10 561	824	11 385	12 648
Birsfelden	2 465	21 117	-	1 171	24 753	3 715	28 468	6 467
Bülach	32 051	4 408	-	- 959	35 500	5 881	41 381	15 155
Carouge	2 861	46 975	-	647	50 483	2 042	52 525	98 216
Davos	28 733	650	-	4 649	34 032	47 266	81 298	4 727
Delémont	5 296	47 246	2 540	2 974	58 056	4 598	62 654	2 885
Gossau SG	2 474	29 942	-	950	33 366	8 231	41 597	4 129
Herisau	5 781	19 670	-	551	26 002	2 238	28 240	1 794

25. Passifs communaux, à fin 1987 - en 1000 francs

Villes de ...habitants	Dettes			Passifs transi- toires	en tout	Provisions et réserves	Passifs en tout	Excédent de l'actif ou du passif
	Dettes flottantes	Dettes à moyen et long termes	Dettes internes					
10 000-14 999								
Horw	3 473	37 898	-	9 652	51 023	6 512	57 535	2 004
Illnau-Effretikon	5 542	27 189	-	5 161	37 892	624	38 516	19 644
Jona	4 006	32 801	-	1 247	38 054	13 996	52 050	2 283
Küsnacht	18 587	10 043	35 905	261	64 796	15 116	79 912	28 720
Langenthal	16 352	30 800	-	1 134	48 286	5 755	54 041	16 390
Liestal	14 740	19 570	-	2 089	36 399	4 598	40 997	7 310
Littau	22 139	50 826	-	886	73 851	18 863	92 714	-
Locarno	5 644	81 254	25 489	3 569	115 956	6 677	122 633	10 778
Locle, Le	4 481	99 804	-	779	105 064	7 575	112 639	12 316
Martigny	7 008	38 681	-	722	46 411	9 466	55 877	11 769
Meilen	19 523	4 928	-	9 744	34 195	5 243	39 438	73 242
Monthey	6 407	45 639	10 564	1 415	64 025	4 019	68 044	5 665
Morges	7 573	68 106	-	6 902	82 581	10 936	93 517	3 320
Münchenstein	1 055	20 900	-	481	22 436	1 396	23 832	15 353
Muri BE	12 154	2 930	-	2 071	17 155	34 123	51 278	14 682
Neuhausen a. Rheinfall	6 341	19 200	-	1 880	27 421	6 170	33 591	1 543
Nyon	8 027	52 650	-	452	61 129	24 517	85 646	2 515
Opfikon	10 667	54 783	-	-4 043	61 407	3 232	64 639	25 765
Prilly	15 260	22 427	-	136	37 823	6 241	44 064	159
Pully	309	51 590	71	32 127	84 097	39 440	123 537	2 472
Regensdorf	14 636	48 213	-	2 700	65 549	943	66 492	16 824
Schlieren	5 657	29 144	17	4 331	39 149	2 574	41 723	9 175
Schwyz	6 017	31 794	-	-	37 811	2 619	40 430	7
Sierre	5 584	43 253	622	1 283	50 742	5 945	56 687	78
Stäfa	11 423	22 033	-	359	33 815	13 362	47 177	23 100
Steffisburg	9 246	33 493	-	-	42 739	8 680	51 419	2 925
Volketswil	4 979	25 585	-	110	30 674	3 818	34 492	29 942
Wallisellen	16 341	21 730	-	3 565	41 636	15 468	57 104	40 519
Wohlen AG	6 456	7 192	-	6	13 654	6 944	20 598	5 211
Worb	3 014	43 386	-	-	46 400	3 640	50 040	1 124
Zollikon	12 028	26 750	27 618	18 546	84 942	12 852	97 794	18 949
moins de 10 000								
Altdorf UR	3 961	12 080	-	596	16 637	1 503	18 140	6 467
Altstätten	14 348	31 781	-	921	47 050	2 310	49 360	1 644
Appenzell	3 712	2 672	-	366	6 750	750	7 500	276
Arosa	6 975	31 537	-	365	38 877	1 481	40 358	14 584
Brig-Glis	6 132	34 417	-	200	40 749	3 819	44 568	4 161
Brugg	3 577	5 849	-	1 251	10 677	11 486	22 163	19 723
Bulle	15 279	11 868	4 727	483	32 357	11 723	44 080	4 358
Cham	6 823	24 799	-	763	32 385	1 169	33 554	12 269
Chiasso	3 152	20 792	14 957	309	39 210	25 283	64 493	505
Crissier	5 380	2 348	-	2 114	9 842	18 303	28 145	571
Einsiedeln	5 611	27 182	-	2 068	34 861	3 422	38 283	2 196
Glarus	1 993	4 592	9 008	291	15 884	5 130	21 014	7 317
Ittigen	7 154	40 300	-	830	48 284	2 455	50 739	1 959
Lenzburg	2 872	35 111	-	1 212	39 195	6 893	46 088	3 184
Moutier	996	20 688	-	1 757	23 441	10 557	33 998	5 445
Murten	6 327	32 689	-	21	39 037	9 055	48 092	4 074
Nidau	7 784	22 594	-	5	30 383	2 136	32 519	2 057
Payerne	665	15 782	-	2 418	18 865	8 308	27 173	2 234
Peseux	2 676	15 568	-	895	19 139	4 378	23 517	3 401
Porrentruy	19	26 811	320	2 736	29 886	7 929	37 815	3 640
Rapperswil SG	6 356	26 675	-	990	34 021	30 049	64 070	26 772
Rheinfelden	7 451	64 860	-	60	72 371	5 941	78 312	3 456
Richterswil	4 205	43 342	-	4 747	52 294	3 513	55 807	3 638
Romanshorn	8 999	23 078	200	516	32 793	3 709	36 502	665
Rorschach	8 659	74 409	433	1 308	84 809	12 695	97 504	321
Spiez	2 330	24 107	-	-	26 437	12 568	39 005	1 097
Stans	2 313	7 443	-	215	9 971	482	10 453	466
St. Moritz	15 246	16 732	-	1 354	33 332	28 723	62 055	222
Tour-de-Peilz, La	2 797	-	-	151	2 948	23 969	26 917	665
Uzwil	4 846	37 412	-	1 484	43 742	8 718	52 460	6 786
Versoix	1 477	21 300	-	354	23 131	3 285	26 416	30 752
Zofingen	4 328	37 480	-	914	42 722	567	43 289	10 354
Zollikofen	4 504	22 744	4 500	1 396	33 144	5 451	38 595	472

26. Kommunale Einnahmen 1987

Städte mit ...Einwohnern	Gemeinde- steuern	Regalien und Patente	Vermögens- erträge (Kapital-, Miet-, Pachtzinse)	Erträge gemeinde- eigener Betriebe	Anteile an kan- tonalen Steuer- einnahmen	Beiträge der öffent- lichen Hand	Entgelte (Gebühren, Beiträge, übriges)	Veräusse- rung von Finanz- vermögen	Einnahmen im ganzen	Steuern ¹⁾ je Ein- wohner
	1000 Fr.	1000 Fr.	1000 Fr.	1000 Fr.	1000 Fr.	1000 Fr.	1000 Fr.	1000 Fr.	1000 Fr.	Franken
100 000 und mehr										
Basel-Stadt (Kanton)	1 451 683	17 199	98 730	40 719	-	152 451	449 040	30 095	2 239 917	7 453
Bern	418 019	-	43 022	28 580	3 845	138 883	152 213	350	784 912	3 066
Genève	406 241	-	65 552	1 786	6 148	18 972	47 509	-	546 208	2 508
Lausanne	314 976	-	30 812	34 043	9 256	32 364	64 684	302	486 437	2 580
Zürich	1 317 377	512	228 347	52 752	801	309 956	616 655	4 610	2 531 010	3 755
50 000-99 999										
Biel	124 409	-	14 125	8 694	481	54 343	41 299	-	243 351	2 422
Luzern	157 954	-	15 995	12 168	9	36 459	79 028	-	301 613	2 610
St. Gallen	139 989	-	23 684	13 673	24 680	53 719	68 715	896	325 356	2 241
Winterthur	168 184	-	18 862	9 978	56	116 950	92 039	1 179	407 248	1 969
20 000-49 999										
Chaux-de-Fonds, La	75 768	-	8 253	93	6 244	39 592	48 701	1 752	180 403	2 276
Chur	62 591	28	8 088	7 694	436	18 421	25 046	2 212	124 516	2 024
Dietikon	40 187	2	1 409	625	69	9 902	15 511	62	67 767	1 912
Dübendorf	43 354	43	1 841	745	61	3 194	12 658	2 108	64 004	2 119
Emmen	41 876	6	874	1 880	-	9 757	19 660	111	74 164	1 761
Fribourg	70 586	-	2 159	900	1 400	13 391	15 929	-	104 365	2 113
Köniz	82 581	-	2 046	1 817	1 171	11 827	15 821	82	115 345	2 339
Kriens	37 696	9	2 033	1 436	-	6 741	14 937	1 778	64 630	1 740
Lancy	30 847	-	7 105	992	2 055	1 314	1 860	-	44 173	1 395
Lugano	129 528	-	11 891	3 711	3 354	11 048	31 567	-	191 099	4 790
Neuchâtel	76 800	-	10 961	4 044	4 702	48 719	69 048	-	214 274	2 472
Riehen	31 214	29	3 686	1	1 095	1 884	14 545	86	52 540	1 617
Schaffhausen	67 263	-	4 305	3 324	138	1 123	34 340	563	121 056	1 982
Sion	43 932	46	4 851	2 626	999	3 995	22 146	268	78 863	1 864
Thun	81 938	-	6 559	482	534	30 143	18 010	93	137 759	2 205
Uster	49 053	12	3 501	1 012	12	8 921	19 970	9 397	91 878	1 930
Vernier	28 008	-	882	1 269	4 921	1 294	1 847	-	38 221	1 175
Yverdon-les-Bains	33 145	-	2 839	1 794	2 164	8 897	9 997	-	58 836	1 652
Zug	75 513	15	6 575	3 376	558	10 035	7 309	1 717	105 098	3 494
15 000-19 999										
Aarau	33 433	-	7 730	1 367	638	17 141	20 578	4 146	85 033	2 148
Adliswil	34 157	-	1 831	373	-	2 902	12 530	45	51 838	2 150
Allschwil	23 740	6	1 073	2	2 168	4 374	6 693	-	38 056	1 408
Baar	41 341	-	713	1 133	338	5 080	5 463	14	54 082	2 636
Bellinzona	30 454	-	4 889	2 118	1 442	3 316	7 873	-	50 092	1 865
Burgdorf	36 340	-	1 444	1 716	145	11 290	9 568	-	60 503	2 418
Frauenfeld	37 124	-	2 943	281	2 694	9 068	18 781	33	70 924	2 070
Grenchen	35 635	-	1 682	516	5	6 346	9 863	394	54 441	2 277
Horgen	34 499	-	5 794	1 211	15	5 903	12 583	537	60 542	2 083
Kloten	36 307	-	3 917	702	-	6 207	15 263	25	62 421	2 286
Kreuzlingen	29 773	-	1 711	473	2 897	5 770	10 682	-	51 306	1 997
Meyrin	25 815	-	1 393	1 021	3 876	3 486	2 608	-	38 199	1 453
Montreux	47 286	-	3 104	2 087	1 531	3 599	12 609	92	70 308	2 503
Muttenz	27 591	4	2 758	52	1 763	2 731	7 318	-	42 217	1 716
Olten	41 655	-	3 132	1 701	3	6 195	14 882	-	67 568	2 339
Onex	15 162	-	2 427	444	2 423	1 076	743	-	22 275	1 069
Ostermundigen	32 536	-	1 537	343	37	2 958	4 630	-	42 041	1 931
Pratteln	20 307	5	2 034	4	2 119	7 694	6 969	27	39 159	1 452
Reinach BL	25 054	4	1 549	1	2 430	4 931	6 904	12	40 885	1 550
Renens	28 632	-	970	967	782	1 326	4 712	990	38 379	1 720
Solothurn	44 082	-	4 322	1 470	235	3 944	18 543	268	72 864	2 855
Thalwil	32 033	-	2 086	439	-	2 406	9 654	-	46 618	2 067
Vevey	37 385	-	3 725	2 236	980	9 788	7 564	-	61 678	2 511
Wädenswil	36 213	-	3 442	484	2	5 648	14 562	4	60 355	1 882
Wettingen	27 164	-	1 567	595	362	1 907	8 484	543	40 622	1 541
Wetzikon ZH	32 589	3	2 657	230	2	9 443	19 600	3 446	67 970	1 955
Wil SG	26 016	-	1 960	756	4 642	8 717	27 738	25	69 854	1 880
10 000-14 999										
Arbon	16 450	15	979	281	1 017	5 352	8 839	-	32 933	1 421
Baden	30 962	-	4 695	478	506	16 636	26 440	122	79 839	2 214
Binningen	21 135	-	1 832	8	3 455	2 550	5 078	-	34 058	1 783
Birsfelden	13 980	1	1 312	6	1 282	6 714	3 385	-	26 680	1 316
Bülach	28 582	-	1 512	317	-	8 232	12 754	1 534	52 931	2 138
Carouge	22 623	-	2 964	1 142	893	68	1 381	249	29 320	1 648
Davos	24 071	202	2 915	1 634	-	3 496	6 186	-	38 504	2 115
Delémont	25 096	-	509	761	77	1 415	5 324	-	33 182	2 202
Gossau SG	19 908	8	755	573	4 334	4 096	13 077	626	43 377	1 561
Herisau	23 565	-	585	584	2 340	3 866	13 562	38	44 540	1 708

1) Gemeindesteuern und Anteile der kantonalen Steuern

26. Recettes communales, en 1987

Villes de ...habitants	Impôts commu- naux	Régales et patentes	Rende- ments de la fortune (intérêts des capi- taux, loyers, fermages)	Rende- ments d'établis- sements propres	Parts aux recettes d'impôts canto- naux	Contri- butions des collec- tivités publiques	Dédom- mage- ments (émoluments, contri- butions, et autres)	Aliénation de la fortune financière	Recettes en tout	Impôts ¹⁾ par habitant
	1000 fr.	1000 fr.	1000 fr.	1000 fr.	1000 fr.	1000 fr.	1000 fr.	1000 fr.	1000 fr.	francs
10 000-14 999										
Horw	25 171	-	592	569	6	3 712	6 457	5	36 512	2 172
Illnau-Effretikon	23 150	-	927	311	-	4 833	7 756	101	37 078	1 574
Jona	22 243	-	933	314	5 570	2 164	7 289	47	38 560	1 918
Küsnacht	63 055	-	3 273	534	-	2 664	13 217	65	82 808	5 020
Langenthal	33 607	-	2 065	1 138	103	12 701	9 758	214	59 586	2 410
Liestal	19 012	30	2 134	18	2 035	4 486	5 099	105	32 919	1 708
Littau	23 330	-	770	565	-	5 326	10 552	-	40 543	1 509
Locarno	30 009	-	1 732	2 989	1 249	4 547	20 513	-	61 039	2 132
Locle, Le	23 223	-	3 144	559	1 855	9 348	5 469	-	43 598	2 284
Martigny	22 194	293	1 232	87	403	1 122	6 748	-	32 079	1 763
Meilen	30 659	-	1 614	83	-	4 082	5 532	-	41 970	2 826
Monthey	28 294	48	984	541	392	1 477	6 992	-	38 728	2 361
Morges	27 986	-	1 227	1 400	1 480	16 182	8 891	-	57 166	2 146
Münchenstein	16 954	5	3 041	2	1 752	3 158	6 069	-	30 981	1 628
Muri BE	43 530	-	2 749	304	247	1 293	6 828	410	55 361	3 378
Neuhausen a. Rheinfl.	18 797	16	811	107	111	1 796	6 845	-	28 483	1 765
Nyon	31 218	-	2 805	725	1 556	7 396	11 654	-	55 354	2 385
Opfikon	26 949	-	1 010	64	-	3 261	8 909	79	40 272	2 282
Prilly	21 803	-	574	583	584	2 752	1 167	14	27 477	1 976
Pully	39 422	-	1 322	275	2 538	4 473	4 867	-	52 897	2 782
Regensdorf	28 474	11	802	349	53	2 557	7 931	172	40 349	2 253
Schlieren	28 657	-	986	425	-	3 581	10 463	82	44 194	2 145
Schwyz	13 781	-	761	840	446	2 363	6 117	-	24 308	1 140
Sierre	22 572	6	1 247	321	292	1 382	6 329	-	32 149	1 711
Stäfa	23 814	-	1 854	191	-	1 867	6 676	103	34 505	2 266
Steffisburg	24 417	-	1 130	268	108	3 636	4 427	-	33 986	1 891
Volketswil	25 998	-	1 668	375	-	1 588	9 274	289	39 192	2 259
Wallisellen	31 480	-	2 477	144	-	2 034	14 758	398	51 291	2 846
Wohlen AG	18 258	-	1 069	395	357	2 962	7 705	-	30 746	1 579
Worb	21 957	-	448	269	41	435	3 636	-	26 786	1 959
Zollikon	57 322	-	2 439	30	-	1 999	11 245	3	73 038	4 912
moins de 10 000										
Altdorf UR	10 658	3	458	285	376	2 942	1 956	-	16 678	1 344
Altstätten	11 865	-	589	813	2 371	9 802	22 401	478	48 319	1 488
Appenzell	8 055	32	564	451	74	2 451	1 446	-	13 073	1 613
Arosa	7 546	18	1 476	840	4	980	4 508	-	15 372	2 459
Brig-Glis	15 720	33	237	188	264	2 174	6 104	-	24 720	1 522
Brugg	14 817	-	1 499	414	576	5 961	7 152	47	30 466	1 688
Bulle	16 539	-	1 037	636	434	4 240	9 327	565	32 778	1 978
Cham	16 830	-	378	880	-	10 027	7 599	-	35 714	1 631
Chiasso	27 899	-	1 824	961	964	3 273	3 282	-	38 203	3 333
Crissier	12 612	-	1 119	507	857	1 344	1 554	-	17 993	2 513
Einsiedeln	16 580	236	271	263	843	4 536	13 451	-	36 180	1 713
Glarus	680	43	1 090	225	9 983	4 170	5 795	-	21 986	1 904
Ittigen	22 880	-	436	245	64	1 829	6 414	-	31 868	2 189
Lenzburg	14 137	8	1 755	44	227	1 908	7 083	252	25 414	1 931
Moutier	14 829	-	944	43	17	11 725	7 045	104	34 707	1 863
Murten	8 912	-	1 137	579	233	4 612	3 317	-	18 790	2 037
Nidau	14 610	-	583	953	43	1 039	3 235	-	20 463	1 983
Payerne	11 947	-	796	285	643	4 115	3 778	-	21 564	1 846
Peseux	7 280	-	1 039	596	675	651	1 530	-	11 771	1 575
Porrentruy	15 324	-	827	289	19	3 039	2 377	-	21 875	2 220
Rapperswil SG	12 553	-	2 908	1 208	4 275	10 862	8 914	-	40 720	2 217
Rheinfelden	15 454	-	2 740	267	276	4 049	8 452	-	31 238	1 640
Richterswil	19 205	-	1 271	215	-	4 797	14 383	17	39 888	2 028
Romanshorn	13 343	-	323	106	1 342	2 750	5 805	33	23 702	1 789
Rorschach	14 746	-	2 472	953	2 674	9 498	23 275	-	53 618	1 843
Spiez	21 599	-	1 257	-	64	667	2 615	-	26 202	2 087
Stans	9 126	-	276	-	741	2 775	2 868	-	15 786	1 636
St. Moritz	18 713	65	1 812	1 310	-	2 821	10 222	813	35 756	2 875
Tour-de-Peilz, La	22 269	-	1 360	566	972	1 536	1 361	-	28 064	2 343
Uzwil	14 760	-	673	352	4 192	5 122	7 443	-	32 542	1 854
Versoix	9 963	-	444	423	1 249	110	615	-	12 804	1 328
Zofingen	20 592	-	1 561	322	334	9 429	13 832	788	46 858	2 474
Zollikofen	16 394	-	562	186	13	1 663	7 340	-	26 158	1 912

1) Impôts communaux et parts aux recettes d'impôts cantonaux

27. Dépenses communales, d'après leur affectation, en 1987 - en 1000 francs

Villes de ...habitants	Auto- rités, Adminis- tration générale	Justice, Police, Défense incendie	En- seigne- ment, Recherche	Culture	Santé	Hygiène du milieu	Pré- voyance sociale	Trafic, Energie	Autres	En tout
10 000-14 999										
Horw	3 667	491	9 902	190	272	2 207	7 283	2 089	3 839	29 940
Illnau-Effretikon	3 144	2 136	14 298	393	1 303	2 190	5 857	2 481	4 416	36 218
Jona	3 411	1 325	17 694	641	817	3 761	5 272	2 036	7 883	42 840
Küsnacht	8 590	2 410	13 507	1 029	7 320	9 235	10 764	8 098	38 721	99 674
Langenthal	4 794	5 122	16 681	1 534	3 191	5 008	8 824	3 257	9 614	58 025
Liestal	3 573	870	9 662	524	145	3 036	3 653	3 907	5 439	30 809
Littau	3 921	1 362	13 816	168	200	4 469	9 557	2 402	4 457	40 352
Locarno	4 710	3 613	6 269	3 704	1 637	8 178	8 301	6 438	12 728	55 578
Locle, Le	3 401	2 106	16 750	2 505	1 432	4 253	2 458	3 755	8 652	45 312
Martigny	3 204	1 627	6 924	2 008	1 074	4 857	1 979	6 331	8 536	36 540
Meilen	2 711	1 992	10 757	403	1 681	7 380	3 108	4 068	7 229	39 329
Monthey	2 817	2 250	6 546	4 120	1 819	3 117	5 650	4 035	7 719	38 073
Morges	4 544	3 358	17 742	2 145	878	5 190	2 692	3 904	11 054	51 507
Münchenstein	3 484	334	7 585	1 282	211	4 437	2 733	2 609	3 182	25 857
Muri BE	3 414	677	12 034	2 902	3 595	5 118	4 940	2 316	5 151	40 147
Neuhausen a. Rheinfall	2 604	1 706	6 480	668	116	2 368	5 221	3 281	4 362	26 806
Nyon	4 355	2 635	15 202	2 261	680	6 301	2 651	5 856	15 982	55 923
Opfikon	3 613	1 569	8 933	293	2 057	6 946	4 957	3 458	9 402	41 228
Prilly	2 641	2 198	17 299	651	450	1 436	1 807	2 774	4 970	34 226
Pully	5 992	3 681	13 201	1 179	530	4 471	2 435	13 091	12 036	56 616
Regensdorf	2 578	1 462	15 777	200	1 676	5 282	3 528	3 324	7 428	41 255
Schlieren	3 446	1 645	10 057	373	4 167	3 969	6 953	2 305	5 757	38 672
Schwyz	1 923	2 337	8 233	162	467	2 488	4 519	1 754	3 395	25 278
Sierre	4 720	2 674	6 347	482	319	5 191	2 552	3 586	8 390	34 261
Stäfa	4 293	1 149	9 463	863	1 246	6 981	5 976	4 960	4 049	38 980
Steffisburg	3 319	1 529	11 479	297	3 039	2 124	5 095	3 280	4 239	34 401
Volketswil	2 601	1 855	11 603	1 227	1 681	7 604	5 128	1 596	3 006	36 301
Wallisellen	4 169	1 679	9 127	1 253	2 570	6 490	6 311	3 538	13 697	48 834
Wohlen AG	3 177	1 909	6 682	244	992	3 525	3 037	2 482	3 805	25 853
Worb	2 825	609	9 040	188	2 255	2 698	3 400	1 936	3 291	26 242
Zollikon	7 814	3 114	11 327	474	2 571	8 384	9 704	4 470	30 493	78 351
moins de 10 000										
Altdorf UR	2 508	356	5 950	90	148	3 142	1 071	2 408	1 793	17 466
Altstätten	2 696	2 281	11 219	242	15 975	4 599	3 596	1 815	5 586	48 009
Appenzell	621	580	9 526	3	248	819	106	1 314	1 462	14 679
Arosa	2 558	892	1 997	135	492	2 322	382	2 280	2 485	13 543
Brig-Glis	1 563	1 258	4 190	641	3 330	3 881	976	3 691	4 500	24 030
Brugg	2 852	1 303	8 953	672	598	3 192	1 405	2 390	3 507	24 872
Bulle	2 899	950	6 213	1 806	778	4 968	8 364	2 118	3 853	31 949
Cham	2 554	635	14 532	788	7 140	1 896	2 005	3 177	3 618	36 345
Chiasso	4 046	2 735	5 702	615	1 970	5 875	5 331	1 229	7 523	35 026
Crissier	1 524	1 172	4 576	340	155	993	1 102	2 514	1 956	14 332
Einsiedeln	1 742	1 270	7 674	403	8 064	4 600	4 441	3 274	4 792	36 260
Glarus	1 525	726	8 303	218	126	3 243	4 161	1 503	2 798	22 603
Ittigen	2 823	382	8 963	2 938	1 948	3 719	4 605	1 513	3 550	30 441
Lenzburg	3 547	1 060	3 397	3 384	1 037	8 790	1 216	2 056	5 368	29 855
Moutier	2 041	793	7 518	320	1 500	16 266	3 933	1 592	2 776	36 739
Murten	1 061	607	6 024	267	348	1 577	1 222	1 379	4 346	16 831
Nidau	2 464	676	6 128	209	1 366	2 272	3 472	1 839	2 304	20 730
Payerne	2 075	1 058	8 455	567	234	2 041	1 097	2 368	4 069	21 964
Peseux	1 134	415	3 536	198	594	951	1 106	1 987	1 727	11 648
Porrentruy	3 456	1 193	5 393	271	2 258	3 526	1 958	1 848	5 814	25 717
Rapperswil SG	3 101	693	14 703	538	1 051	2 756	1 070	2 972	12 031	38 915
Rheinfelden	2 697	1 421	5 640	476	998	3 531	2 419	2 492	8 169	27 843
Richterswil	2 953	1 464	8 477	169	10 388	3 616	4 248	1 792	4 151	37 258
Romanshorn	2 273	417	9 420	295	2 964	1 720	2 449	2 682	4 196	26 416
Rorschach	3 267	614	13 517	254	16 249	7 692	3 210	1 411	6 328	52 542
Spiez	2 236	2 026	7 681	2 078	1 675	2 138	2 677	4 172	4 682	29 365
Stans	1 266	221	7 566	207	72	2 524	952	1 088	1 379	15 275
St. Moritz	4 277	1 340	5 373	250	3 711	3 148	734	5 142	9 303	33 278
Tour-de-Peilz, La	2 805	2 351	7 197	918	269	1 254	2 431	4 276	4 709	26 210
Uzwil	2 851	616	12 742	2 775	1 698	2 697	3 818	1 534	3 489	32 220
Versoix	3 586	258	1 619	313	-	2 049	1 845	1 144	8 775	19 589
Zofingen	6 760	2 246	8 092	688	694	7 769	5 444	2 649	10 629	44 971
Zollikofen	2 474	274	7 986	691	1 470	2 227	6 495	3 060	2 644	27 321

29. Dépenses communales pour la culture, le sport et les loisirs, en 1987

Villes de ...habitants	Bibliothèques, sociétés de lecture	Musées, galeries d'art	Théâtres, concerts	Protection des biens culturels et des paysages	Mass-media, autres dépenses pour la culture	Sport (sans sport scolaire)	Parcs publics, chemins pédestres, autres loisirs	Dépenses globales	dont dépenses pour investissements	Recettes (contributions et dédommagements)	Dépenses nettes en tout	par habitant
	1000 fr.	1000 fr.	1000 fr.	1000 fr.	1000 fr.	1000 fr.	1000 fr.	1000 fr.	1000 fr.	1000 fr.	1000 fr.	francs
10 000-14 999												
Horw	40	-	66	41	43	317	593	1 100	311	69	1 031	89
Illnau-Effretikon	63	-	31	64	235	928	452	1 772	70	352	1 420	97
Jona	7	17	110	52	455	4 991	464	6 096	4 574	302	5 794	400
Küsnacht	57	-	-	215	756	1 753	1 836	4 617	785	1 057	3 560	283
Langenthal	207	12	551	8	755	1 895	1 228	4 654	645	2 579	2 075	148
Liestal	-	-	-	-	525	1 305	35	1 865	256	1 041	824	67
Littau	71	8	-	3	89	103	597	870	47	6	864	56
Locarno	1 347	1 621	135	18	583	5 559	1 407	10 670	7 260	918	9 752	665
Locle, Le	333	577	328	25	1 239	933	542	3 975	1 814	306	3 669	334
Martigny	75	302	60	26	1 544	1 888	884	4 779	1 775	941	3 838	299
Meilen	53	66	-	33	253	1 459	352	2 215	599	456	1 760	162
Monthey	71	-	72	-	3 975	2 216	672	7 007	4 898	313	6 694	551
Morges	181	276	1 247	106	335	1 021	1 514	4 679	430	1 451	3 229	235
Münchenstein	-	-	-	-	1 282	226	73	1 580	991	835	746	65
Muri BE	135	-	362	2	2 405	983	810	4 696	2 870	1 281	3 415	264
Neuhausen a. Rheinflal	61	-	18	-	589	1 482	590	2 740	1 471	687	2 053	192
Nyon	145	1 556	160	221	178	5 949	1 797	10 007	5 606	919	9 089	661
Opfikon	80	-	8	6	200	1 580	1 391	3 264	490	561	2 703	229
Prilly	194	4	80	-	377	1 316	1 099	3 069	536	187	2 882	254
Pully	116	34	829	9	196	1 775	2 145	5 103	1 236	408	4 695	311
Regensdorf	18	1	41	1	138	463	3 042	3 704	2 619	370	3 333	263
Schlieren	172	-	8	-	192	349	1 344	2 065	280	492	1 573	118
Schwyz	-	-	39	0	122	163	-	325	6	126	199	16
Sierre	224	-	75	-	182	1 760	578	2 818	1 044	341	2 478	185
Stäfa	100	8	45	575	135	397	302	1 561	626	135	1 426	136
Steffisburg	48	30	33	-	183	141	173	608	115	87	521	40
Volketswil	72	-	25	427	703	320	217	1 764	721	718	1 046	91
Wallisellen	124	-	-	15	1 114	3 372	441	5 067	1 699	1 147	3 919	354
Wohlen AG	80	19	96	-	49	690	355	1 290	345	63	1 227	104
Worb	-	-	-	14	174	51	512	751	275	58	693	62
Zollikon	133	61	-	1	279	1 497	4 707	6 678	123	1 129	5 549	475
moins de 10 000												
Altdorf UR	35	-	28	-	27	272	50	412	141	9	403	49
Altstätten	32	3	55	78	74	657	327	1 224	133	563	661	69
Appenzell	-	-	-	2	1	158	91	252	-	65	187	37
Arosa	20	3	4	0	107	148	-	283	109	0	283	92
Brig-Glis	79	47	83	-	433	277	571	1 490	519	604	886	84
Brugg	22	136	55	0	458	712	202	1 586	116	1 165	421	46
Bulle	21	413	-	-	1 374	679	497	2 983	946	1 243	1 740	203
Cham	-	-	-	68	720	843	227	1 858	557	481	1 378	134
Chiasso	227	63	69	-	256	2 097	820	3 531	967	578	2 953	341
Crissier	16	-	31	-	292	100	161	600	-	38	562	105
Einsiedeln	-	-	54	120	229	2 004	0	2 406	2 028	12	2 394	235
Glarus	5	5	7	22	181	151	210	582	112	258	323	58
Ittigen	93	51	128	-	2 669	71	200	3 212	2 185	1 304	1 908	182
Lenzburg	33	136	89	60	365	2 152	546	3 382	1 837	370	3 012	405
Moutier	88	12	6	-	213	362	298	978	-	90	889	112
Murten	19	182	5	16	45	1 108	108	1 483	10	841	642	143
Nidau	39	-	8	-	161	298	132	637	-	140	498	67
Payerne	7	96	70	52	342	134	769	1 470	366	647	823	121
Peseux	50	-	8	1	138	251	-	448	94	378	70	14
Porrentruy	135	59	7	-	69	3 397	26	3 693	3 177	247	3 446	499
Rapperswil SG	48	21	41	168	261	6 972	432	7 944	6 435	3 227	4 718	622
Rheinfelden	104	42	19	132	180	752	722	1 951	285	467	1 484	155
Richterswil	3	19	47	45	55	539	285	993	370	323	670	71
Romanshorn	55	5	52	-	182	1 613	405	2 311	1 290	183	2 128	259
Rorschach	44	101	63	9	40	262	1 154	1 671	136	889	782	83
Spiez	26	10	32	6	81	624	18	797	-	157	640	62
Stans	-	30	-	121	56	265	35	506	280	1	506	84
St. Moritz	-	10	-	-	241	1 461	5	1 717	30	542	1 175	180
Tour-de-Peilz, La	55	344	183	164	169	1 848	1 370	4 134	1 959	111	4 023	406
Uzwil	-	11	63	12	2 689	762	355	3 892	2 620	780	3 112	305
Versoix	-	-	117	-	197	6 601	562	7 477	6 428	29	7 448	882
Zofingen	265	68	4	40	311	622	1 691	3 000	1 162	439	2 561	303
Zollikofen	134	-	180	25	353	29	134	855	128	351	504	59

30. Sitzverteilung in den städtischen Volksvertretungen nach dem Stand vom 1. Juni 1989

	Alle Parteien Total	FDP	CVP	SPS	SVP	LDU	LPS	EVP	NA	PDA	POCH	Übrige
Städte mit ...Einwohnern												
100 000 und mehr												
Basel ¹⁾	130	19	15	27	.	8	15	7 ²⁾	10	2	12	15 ³⁾
davon Frauen	37	3	4	8	.	3	5	2	2	1	5	4
Bern	80	16	4	20	8	2	.	2	7	.	2	19 ⁴⁾
davon Frauen	20	2	—	5	1	2	.	—	1	.	—	9
Genève	80	11	8	14	.	.	17	.	.	10	.	20 ⁵⁾
davon Frauen	22	1	2	4	.	.	7	.	.	2	.	6
Lausanne	100	24	6	23	.	.	14	.	16 ⁶⁾	.	.	17 ⁷⁾
davon Frauen	27	1	1	7	.	.	5	.	5	.	.	8
Zürich	125	27	16	39	6	11	.	6	11	.	3	6 ⁸⁾
davon Frauen	25	3	1	12	—	1	.	3	2	.	2	1
50 000–99 999												
Biel	60	16 ⁹⁾	2	25 ¹⁰⁾	3	2	.	1	.	.	.	11 ¹¹⁾
davon Frauen	7	2	—	3	—	—	.	—	.	.	.	2
Luzern	40	16	10	6	8 ¹²⁾
davon Frauen	12	2	3	3	4
St. Gallen	63	14	18	10	.	7	.	2	.	.	.	12 ¹³⁾
davon Frauen	16	—	3	3	.	2	.	1	.	.	.	7
Winterthur	60	12	6	15	5	4	.	6	5	.	2	5 ¹⁴⁾
davon Frauen	10	2	—	2	—	1	.	1	1	.	1	2
20 000–49 999												
Chaux-de-Fonds, La	41	7	.	17	.	.	9	.	.	6	.	2 ¹⁵⁾
davon Frauen	10	—	.	8	.	.	1	.	.	1	.	—
Chur	21	5	5	4	3	4 ¹⁶⁾
davon Frauen	6	—	2	3	1	—
Dietikon	36	4	8	9	5	3	.	2	.	.	.	5 ¹⁷⁾
davon Frauen	1	—	—	—	1	—	.	—	.	.	.	—
Dübendorf	40	5	4	6	6	2	.	3	2	.	.	12 ¹⁸⁾
davon Frauen	7	1	1	1	1	1	.	1	—	1	.	1
Emmen	40	16	13 ¹⁹⁾	7	.	1	.	.	1	.	.	2 ²⁰⁾
davon Frauen	8	2	2	3	.	1	.	.	—	.	.	—
Fribourg	80	13	30	17	.	.	4	.	2	.	.	14 ²¹⁾
davon Frauen	10	1	2	3	.	.	1	.	—	.	.	3
Köniz	40	9 ²²⁾	3	9	8	2	.	2	4	.	.	3 ²³⁾
davon Frauen	7	—	2	2	1	1	.	—	1	.	.	—
Kriens	30	12 ²⁴⁾	9 ²⁵⁾	7	2 ²⁶⁾
davon Frauen	6	2	1	2	1
Lancy	33	7	8	6	.	.	4	8 ²⁷⁾
davon Frauen	9	2	1	2	.	.	1	3
Lugano	50	28	13	4	5 ²⁸⁾
davon Frauen	8	6	2	—	—
Neuchâtel	41	9	.	18	.	.	12	.	.	2	.	.
davon Frauen	12	2	.	6	.	.	3	.	.	1	.	.
Riehen	40	7	5	5	.	1	7	9 ²⁹⁾	.	.	3	3 ³⁰⁾
davon Frauen	5	1	—	1	.	—	1	1	.	.	1	—
Schaffhausen	50	10	4	17	4	2	.	3	.	.	.	10 ³¹⁾
davon Frauen	12	—	1	8	—	1	.	1	.	.	.	1
Sion	60	14	33	8	.	.	5
davon Frauen	12	3	5	2	.	.	2
Thun	40	8	2	14	6	2	.	3	2	.	.	3 ³²⁾
davon Frauen	10	2	—	3	3	—	.	—	—	.	.	2
Uster	36	7	3	6	8	4	.	4	.	.	.	4 ³³⁾
davon Frauen	7	2	—	2	1	1	.	1	.	.	.	—
Vernier	35	5	5	10	.	.	5	.	.	5	.	5 ³⁴⁾
davon Frauen	7	—	2	3	.	.	1	.	.	1	.	—
Yverdon-les-Bains	100	35	.	47	.	.	18
davon Frauen	21	5	.	11	.	.	5
Zug	40	13	15	7	5 ³⁵⁾
davon Frauen	7	3	3	—	1
15 000–19 999												
Aarau	50	18	7	9 ³⁶⁾	6 ³⁷⁾	1	.	5	.	.	.	4 ³⁸⁾
davon Frauen	12	3	1	4	—	—	.	1	.	.	.	3
Adliswil	36	7	6	8	6	2	.	3	.	.	.	4 ³⁹⁾
davon Frauen	6	2	1	2	—	—	.	—	.	.	.	1
Allschwil	40	10	12	10	1	.	.	.	2	.	5	.
davon Frauen	7	—	1	3	—	.	.	.	—	.	3	.

Gemeinden ohne Eintragung: Gemeindeversammlung. Vollständige Parteibezeichnungen und Anmerkungen siehe Seiten 68 und 69

30. Parlement communal: Répartition des sièges au 1^{er} juin 1989

Villes de ...habitants	Ensemble des partis Total	PRD	PDC	PS	UDC	AI	PLS	PEP	AN	PSDT/ POP	POCH	Autres partis
15 000–19 999												
Baar
<i>dont femmes</i>
Bellinzona	50	24	13	5	8 ⁴⁰⁾
<i>dont femmes</i>	7	3	1	2	1
Burgdorf	40	8	.	12	8	4	.	3	.	.	.	5 ⁴¹⁾
<i>dont femmes</i>	6	1	.	2	1	—	.	2	.	.	.	—
Frauenfeld	40	11	7	6	3	1	.	4	.	.	.	8 ⁴²⁾
<i>dont femmes</i>	6	1	1	1	—	—	.	1	.	.	.	2
Grenchen
<i>dont femmes</i>
Horgen
<i>dont femmes</i>
Kloten	40	5	6	8	9 ⁴³⁾	6	.	2	.	.	.	4 ⁴⁴⁾
<i>dont femmes</i>	6	1	1	1	1	2	.	—	.	.	.	—
Kreuzlingen	40	9	9	8	3	1	.	5	.	.	.	5 ⁴⁵⁾
<i>dont femmes</i>	7	1	1	2	—	1	.	—	.	.	.	2
Meyrin	31	6	5	7	4	.	9 ⁴⁶⁾
<i>dont femmes</i>	7	1	1	2	1	.	.	2
Montreux	100	23	8	23	.	.	23	23 ⁴⁷⁾
<i>dont femmes</i>	17	3	2	3	.	.	3	6
Muttenz ⁴⁸⁾
<i>dont femmes</i>
Oltén	50	16	11	14	.	1	8 ⁴⁹⁾
<i>dont femmes</i>	7	2	3	1	.	—	1
Onex	29	3	7	6	.	.	9	.	.	4	.	.
<i>dont femmes</i>	7	—	1	3	.	.	2	.	.	1	.	.
Ostermunigen	40	8	3	12	9	2	.	3	.	.	2	1 ⁵⁰⁾
<i>dont femmes</i>	10	1	3	3	1	—	.	1	.	.	1	—
Pratteln	40	10	2	14	6	1	.	1	2	.	4	.
<i>dont femmes</i>	9	1	—	5	—	—	.	—	—	.	3	.
Reinach BL	40	9	10	9	.	.	2	2	2	.	.	6 ⁵¹⁾
<i>dont femmes</i>	8	1	2	3	.	.	—	1	—	.	.	1
Renens	100	36	6	33	.	.	8	.	.	6	.	11 ⁵²⁾
<i>dont femmes</i>	17	3	1	6	.	.	1	.	.	4	.	2
Solothurn
<i>dont femmes</i>
Thalwil
<i>dont femmes</i>
Vevey	100	27	9	38	.	.	26
<i>dont femmes</i>	20	4	1	10	.	.	5
Wädenswil	45	10	8	8	10	5	.	4
<i>dont femmes</i>	8	1	2	2	—	1	.	2
Wettingen	50	11	18	6	3	5	.	3	.	.	.	4 ⁵³⁾
<i>dont femmes</i>	11	1	3	3	—	1	.	3	.	.	.	—
Wetzikon ZH
<i>dont femmes</i>
Wil SG	40	8	17	6	.	1	8 ⁵⁴⁾
<i>dont femmes</i>	8	1	2	2	.	1	2
10 000–14 999												
Arbon
<i>dont femmes</i>
Baden	50	14	16	6	2	1	.	3	2	.	1 ⁵⁵⁾	5 ⁵⁶⁾
<i>dont femmes</i>	10	2	1	3	1	—	.	2	—	.	—	1
Binningen	40	16	5	11	.	.	3	2	.	.	.	3 ⁵⁷⁾
<i>dont femmes</i>	10	2	2	4	.	.	1	—	.	.	.	1
Birsfelden	40	9	6	16	.	.	.	4	.	.	5	.
<i>dont femmes</i>	8	—	1	2	.	.	.	1	.	.	4	.
Bülach	36	6	3	6	10	2	.	5	.	.	.	4 ⁵⁸⁾
<i>dont femmes</i>	6	1	—	1	1	—	.	1	.	.	.	2
Carouge	27	6	6	6	.	.	3	.	.	6	.	.
<i>dont femmes</i>	6	1	2	2	.	.	—	.	.	1	.	.
Davos	19	9	1	1	7	1 ³⁰⁾
<i>dont femmes</i>	2	1	—	—	1	—
Delémont	51	9	8	11	4	.	19 ⁵⁹⁾
<i>dont femmes</i>	10	1	2	1	1	.	5
Gossau
<i>dont femmes</i>

Communes sans indication: Assemblée primaire. Dénomination complète des partis et notes, voir pages 68 et 69

30. Sitzverteilung in den städtischen Volksvertretungen nach dem Stand vom 1. Juni 1989 (Schluss)

	Alle Parteien Total	FDP	CVP	SPS	SVP	LDU	LPS	EVP	NA	PDA	POCH	Übrige
10 000–14 999												
Herisau	31	14	6	6	.	5
davon Frauen	6	3	1	1	.	1
Horw	30	8	15	2	.	1	4 ⁶⁰⁾
davon Frauen	6	2	3	—	.	—	1
Illnau-Effretikon	36	8	3	9	9	2	.	3	.	.	.	2 ⁶¹⁾
davon Frauen	8	1	1	3	2	1	.	—	.	.	.	—
Jona
davon Frauen
Küsnacht
davon Frauen
Langenthal	40	11 ⁶²⁾	.	15	10	.	.	2	.	.	.	2 ⁶³⁾
davon Frauen	6	1	.	2	1	.	.	1	.	.	.	1
Liestal	40	14	3	10	4	1	.	2	1	.	.	5 ⁶⁴⁾
davon Frauen	9	1	1	4	—	1	.	—	—	.	.	2
Littau	30	8 ⁶⁵⁾	17	2	3 ⁶⁶⁾
davon Frauen	6	1	4	—	1
Locarno	40	17	13	4	1	.	5 ⁶⁷⁾
davon Frauen	7	3	2	1	—	.	.	1
Locle, Le	41	6	.	14	.	.	9	.	.	7	.	5 ⁶⁸⁾
davon Frauen	9	—	.	7	.	.	1	.	.	1	.	—
Martigny	60	33	20	7
davon Frauen	10	3	4	3
Meilen
davon Frauen
Monthey	60	31	19	10
davon Frauen	16	5	6	5
Morges	100	29	.	23	.	.	22	26 ⁶⁹⁾
davon Frauen	20	6	.	6	.	.	4	4
Münchenstein
davon Frauen
Muri BE	40	14	1	7	8	.	.	4	.	.	.	6 ⁷⁰⁾
davon Frauen	7	2	—	2	2	.	.	—	.	.	.	1
Neuhausen am Rheinfl	25	6	4	9	2	2	2 ⁷¹⁾
davon Frauen	5	1	2	2	—	—	—
Nyon	100	24	.	16	.	10	28	.	.	12	.	10 ⁷²⁾
davon Frauen	24	3	.	4	.	2	5	.	.	6	.	4
Opfikon	36	6	5	4	6	3	.	4	.	.	.	8 ⁷³⁾
davon Frauen	3	—	—	1	2	—	.	—	.	.	.	—
Prilly	100	41	11	36	.	.	12
davon Frauen	19	2	4	9	.	.	4
Pully	100	23	6	17	.	.	28	26 ⁷⁴⁾
davon Frauen	22	1	2	5	.	.	5	9
Regensdorf
davon Frauen
Schlieren	36	7	5	9	6	2	.	1	.	.	.	6 ⁷⁵⁾
davon Frauen	6	1	1	2	—	—	.	—	.	.	.	2
Schwyz
davon Frauen
Sierre	60	25	24	11
davon Frauen	11	3	4	4
Stäfa
davon Frauen
Steffisburg	34	7	.	10	8	2	.	3	.	.	.	4 ⁷⁶⁾
davon Frauen	5	2	.	1	1	—	.	1	.	.	.	—
Volketswil
davon Frauen
Wallisellen
davon Frauen
Wohlen AG	40	10	14	4	2	.	.	1	.	.	.	9 ⁷⁷⁾
davon Frauen	5	—	—	1	—	.	.	—	.	.	.	4
Worb	40	8	2	11	11	.	.	3	.	.	.	5 ⁷⁸⁾
davon Frauen	9	1	—	3	2	.	.	1	.	.	.	2
Zollikon
davon Frauen

Gemeinden ohne Eintragung: Gemeindeversammlung. Vollständige Parteibezeichnungen und Anmerkungen siehe Seiten 68 und 69

30. Parlement communal: Répartition des sièges au 1^{er} juin 1989 (fin)

Villes de ...habitants	Ensemble des partis Total	PRD	PDC	PS	UDC	AI	PLS	PEP	AN	PSDT/ POP	POCH	Autres partis
moins de 10 000												
Altdorf UR
<i>dont femmes</i>
Altstätten
<i>dont femmes</i>
Appenzell
<i>dont femmes</i>
Arosa
<i>dont femmes</i>
Brig-Glis
<i>dont femmes</i>
Brugg	50	17	10	15	2	1	.	3	.	.	.	2 ⁷⁹⁾
<i>dont femmes</i>	8	4	—	3	1	—	.	—	.	.	.	—
Bulle	50	22	14	14
<i>dont femmes</i>	6	—	4	2
Cham
<i>dont femmes</i>
Chiasso	45	20	10	6	9 ⁸⁰⁾
<i>dont femme</i>	8	2	1	2	3
Crissier	70	25	⁸¹⁾	10	⁸¹⁾	.	9	26 ⁸¹⁾
<i>dont femmes</i>	13	4	.	1	.	.	2	6
Einsiedeln
<i>dont femmes</i>
Glarus
<i>dont femmes</i>
Ittigen
<i>dont femmes</i>
Lenzburg	40	14	4	12	6	.	.	3	.	.	.	1 ⁸²⁾
<i>dont femmes</i>	7	3	1	2	—	.	.	1	.	.	.	—
Moutier	41	7	6	6	5	17 ⁸³⁾
<i>dont femmes</i>	7	1	1	1	—	4
Murten	50	25	6	13	3	3 ⁸⁴⁾
<i>dont femmes</i>	10	2	1	4	2	1
Nidau	30	14 ⁸⁵⁾	.	11	3	.	.	2
<i>dont femmes</i>	7	2	.	4	1	.	.	—
Payerne	80	30	7	22	.	.	21
<i>dont femmes</i>	11	3	2	3	.	.	3
Peseux	41	15	.	16	.	.	10
<i>dont femmes</i>	10	3	.	6	.	.	1
Porrentruy	41	16	15	9	1 ⁸⁶⁾
<i>dont femmes</i>	4	—	1	3	—
Rapperswil SG
<i>dont femmes</i>
Rheinfelden
<i>dont femmes</i>
Richterswil
<i>dont femmes</i>
Romanshorn
<i>dont femmes</i>
Rohrschach	23	5	9	8	.	1
<i>dont femmes</i>	5	—	2	3	.	—
Spiez	36	6	.	11	9	.	.	3	.	.	.	7 ⁸⁷⁾
<i>dont femmes</i>	6	—	.	3	3	.	.	—	.	.	.	—
Stans
<i>dont femmes</i>
St. Moritz	17	4	6	3	3	1 ⁸⁸⁾
<i>dont femmes</i>	1	1	—	—	—	—
Tour-de-Peilz, La	95	25	7	25	.	.	33	5 ⁸⁹⁾
<i>dont femmes</i>	20	4	2	8	.	.	4	2
Uzwil
<i>dont femmes</i>
Versoix	23	7	5	3	.	.	5	3 ⁹⁰⁾
<i>dont femmes</i>	4	1	1	1	.	.	1	—
Zofingen	40	13	3	9	6	2	.	4	.	.	.	3 ⁹¹⁾
<i>dont femmes</i>	8	2	1	2	1	—	.	1	.	.	.	1
Zollikofen	40	9	3	10	11	3	4 ⁹²⁾
<i>dont femmes</i>	11	2	—	5	3	1	—

Communes sans indication: Assemblée primaire. Dénomination complète des partis et notes, voir pages 68 et 69

Politik
31. Sitzverteilung in den städtischen Exekutiven nach dem Stand vom 1. Juni 1989

	Wahl- modus	Alle Parteien	Davon halb- oder neben- amtlich	FDP	CVP	SPS	SVP	LDU	LPS	EVP	NA	PDA	POCH	Übrige
100 000 und mehr														
Base ¹⁾	U	7	—	2	1	2	.	.	1 ²⁾	1 ³⁾
davon Frauen		—	.	—	—	—	.	.	—	—
Bern	U	7	—	2 ²⁾	1	2	1	1 ⁴⁾
davon Frauen		1	.	—	—	—	—	1
Genève	U	5	—	1	1 ²⁾	1	.	.	1	.	.	1	.	.
davon Frauen		1	.	—	—	1	.	.	—	.	.	—	.	.
Lausanne	U	7	—	3 ²⁾	.	3	.	.	1
davon Frauen		1	.	—	1	.	.	—
Zürich	U	9	—	1 ²⁾	2	1	1	1	.	1	.	.	.	2 ⁵⁾
davon Frauen		2	.	—	—	1	—	—	.	—	.	.	.	1
50 000–99 999														
Biel	U	9	4	3	.	5 ²⁾	1
davon Frauen		2	2	1	.	1	—
Luzern	U	5	—	2 ²⁾	1	1	1 ⁶⁾
davon Frauen		—	.	—	—	—	—
St. Gallen	U	5	—	2	2	1 ²⁾
davon Frauen		1	.	1	—	—
Winterthur	U	7	—	2 ²⁾	1	3	1
davon Frauen		—	.	—	—	—	—
20 000–49 999														
Chaux-de-Fonds, La	P	5	—	1	.	2 ²⁾	.	.	1	.	.	1	.	.
davon Frauen		—	.	—	.	—	.	.	—	.	.	—	.	.
Chur	U	3	—	1 ²⁾	1	.	1
davon Frauen		—	.	—	—	.	—
Dietikon	U	7	6	1	2	2 ²⁾	1	.	.	1
davon Frauen		1	—	—	1	—	—	.	.	—
Dübendorf	U	9	9	2	1	.	2	.	.	1 ²⁾	.	.	.	3 ⁷⁾
davon Frauen		2	2	—	1	.	—	.	.	—	.	.	.	1
Emmen	U	5	3	2	2 ²⁾	1
davon Frauen		—	—	—	—	—
Fribourg	U	9	6	2	4 ²⁾	2	1 ⁸⁾
davon Frauen		1	—	—	—	—	1
Köniz	U	11	10	3	1	4 ²⁾	1	.	.	.	1	.	.	1 ⁹⁾
davon Frauen		1	—	—	—	—	—	.	.	.	—	.	.	1
Kriens	U	5	2	3	1 ²⁾	1
davon Frauen		—	—	—	—	—
Lancy	U	3	—	1	1 ²⁾	1 ¹⁰⁾
davon Frauen		—	.	—	—	—
Lugano	U	5	5	3 ²⁾	2
davon Frauen		1	1	1	—
Neuchâtel	P	5	—	1	.	2	.	.	2 ²⁾
davon Frauen		—	.	—	.	—	.	.	—
Riehen	U	7	7	2	1	1	.	.	1	2 ²⁾
davon Frauen		1	1	—	1	—	.	.	—	—
Schaffhausen	U	5	3	2	.	2 ²⁾	.	1
davon Frauen		—	—	—	.	—	.	—
Sion	U	15	14	4	8 ²⁾	2	.	.	1
davon Frauen		3	3	1	1	1
Thun	U	7	4	2	.	3 ²⁾	2
davon Frauen		—	—	—	.	—	—
Uster	U	7	7	1	.	1	2	.	.	1	.	.	.	2 ¹¹⁾
davon Frauen		—	—	—	.	—	—	.	.	—	.	.	.	—
Vernier	U	3	3	1	1	1 ²⁾
davon Frauen		1	1	—	—	1
Yverdon-les-Bains	U	7	6	2	.	4 ²⁾	.	.	1
davon Frauen		1	1	—	.	1	.	.	—
Zug	U	5	5	2	2 ²⁾	1
davon Frauen		—	—	—	—	—
15 000–19 999														
Aarau	U	7	6	3 ²⁾	1	2	1
davon Frauen		1	1	—	1	—	—
Adliswil	U	9	9	3 ²⁾	1	1	2	.	.	1	.	.	.	1 ¹²⁾
davon Frauen		2	2	1	—	1	—	.	.	—	.	.	.	—
Allschwil	U	7	7	2	2	3 ²⁾
davon Frauen		—	—	—	—	—

U: Urnenwahl G: Wahl durch Gemeindeversammlung P: Wahl durch Parlament. Vollständige Parteibezeichnungen und Anmerkungen siehe Seite 69

31. Conseil exécutif communal: Répartition des sièges au 1^{er} juin 1989

Villes de ...habitants	Mode d'élec- tion	Ensem- ble des partis	dont à mi- temps ou non permanents	PRD	PDC	PS	UDC	AI	PLS	PEP	AN	PSDT/ POP	POCH	Autres partis
15 000–19 999														
Baar	U	7	7	2	4 ²⁾	1
<i>dont femmes</i>		—	—	—	—	—
Bellinzona	U	5	5	3 ²⁾	2
<i>dont femmes</i>		1	—	—	1
Burgdorf	U	9	8	2	.	3	2	1 ²⁾	.	1
<i>dont femmes</i>		—	—	—	.	—	—	—	.	—
Frauenfeld	U	5	4	2 ²⁾	1	1	1 ¹³⁾
<i>dont femmes</i>		—	—	—	—	—	—
Grenchen	U	30	29	10	4	10 ²⁾	.	1	5 ¹⁴⁾
<i>dont femmes</i>		2	2	1	1	—	.	—	—
Horgen	U	9	9	3 ²⁾	1	3	2
<i>dont femmes</i>		1	1	1	—	—	—
Kloten	U	9	9	.	1	2	3	2 ²⁾	.	1
<i>dont femmes</i>		—	—	.	—	—	—	—	.	—
Kreuzlingen	U	7	6	2	2 ²⁾	2	.	.	.	1
<i>dont femmes</i>		—	—	—	—	—	.	.	.	—
Meyrin	U	3	—	1	1 ²⁾	1
<i>dont femmes</i>		—	.	—	—	—
Montreux	U	7	7	2 ²⁾	.	2	.	.	2	1 ¹⁵⁾
<i>dont femmes</i>		1	1	—	.	—	.	.	1	—
Muttenz	U	7	7	2 ²⁾	1	3	1 ¹⁶⁾
<i>dont femmes</i>		—	—	—	—	—	1
Oltén	U	5	—	2 ²⁾	2	1
<i>dont femmes</i>		—	.	—	—	—
Onex	U	3	3	.	1 ²⁾	1	.	.	1
<i>dont femmes</i>		—	—	.	—	—	.	.	—
Ostermundigen	U	9	8	2	1	3	3 ²⁾
<i>dont femmes</i>		2	2	—	1	1	—
Pratteln	U	7	7	2 ²⁾	.	3	1	1
<i>dont femmes</i>		—	—	—	.	—	—	—
Reinach BL	U	7	7	2	2	2	1 ^{2) 18)}
<i>dont femmes</i>		1	1	—	—	1	—
Renens	U	7	7	2 ²⁾	1	3	.	.	1
<i>dont femmes</i>		1	1	—	—	1	.	.	—
Solothurn	U	30	29	12 ²⁾	6	5	.	1	6 ¹⁹⁾
<i>dont femmes</i>		7	7	1	1	3	.	—	2
Thalwil	U	9	9	3	1	1	1	.	.	2 ²⁾	.	.	.	1 ²⁰⁾
<i>dont femmes</i>		1	1	—	1	—	—	.	.	—	.	.	.	—
Vevey	U	5	5	2	.	2	.	.	1 ²⁾
<i>dont femmes</i>		—	—	—	.	—	.	.	—
Wädenswil	U	9	9	2	2	2	2 ²⁾	1
<i>dont femmes</i>		2	2	1	1	—	—	—
Wettingen	U	7	6	1	2 ²⁾	1	.	1	.	1	.	.	.	1 ²⁰⁾
<i>dont femmes</i>		—	—	—	—	—	.	—	.	—	.	.	.	—
Wetzikon ZH	U	7	7	2 ²⁾	1	1	1	1	.	1
<i>dont femmes</i>		1	1	—	1	—	—	—	.	—
Wil SG	U	7	5	2	4 ²⁾	1
<i>dont femmes</i>		1	1	—	1	—
10 000–14 999														
Arbon	U	11	10	2	3	4	1 ²⁾	.	.	1
<i>dont femmes</i>		1	1	—	—	1	—	.	.	—
Baden	U	7	6	2	2 ²⁾	2	.	.	.	1
<i>dont femmes</i>		—	—	—	—	—	.	.	.	—
Binningen	U	7	7	4 ²⁾	1	2
<i>dont femmes</i>		2	2	1	—	1
Birsfelden	U	7	7	2	1	4 ²⁾
<i>dont femmes</i>		1	1	—	1	—
Bülach	U	9	9	2	1	2	3 ²⁾	.	.	1
<i>dont femmes</i>		2	2	—	—	1	—	.	.	1
Carouge	U	3	3	1 ²⁾	1	1	.	.
<i>dont femmes</i>		1	1	—	—	1	.	.
Davos	U	5	4	2 ²⁾	1	1	1
<i>dont femmes</i>		—	—	—	—	—	—
Delémont	U	7	7	1	1	3 ²⁾	1	.	1 ²¹⁾
<i>dont femmes</i>		2	2	—	1	—	1	.	—
Gossau SG	U	11	10	2	7 ²⁾	1	.	1
<i>dont femmes</i>		—	—	—	—	—	.	—

31. Sitzverteilung in den städtischen Exekutiven nach dem Stand vom 1. Juni 1989 (Schluss)

Städte mit ...Einwohnern	Wahl- modus	Alle Parteien	Davon halb- oder neben- amtlich	FDP	CVP	SPS	SVP	LDU	LPS	EVP	NA	PDA	POCH	Übrige
10 000–14 999														
Herisau	U	7	6	5 ²⁾	1	1
davon Frauen		1	1	1	—	—
Horw	U	5	3	1	3 ²⁾	.	.	1
davon Frauen		1	1	—	—	.	.	1
Illnau-Effretikon	U	9	9	3	1	2 ²⁾	2	1 ²⁰⁾
davon Frauen		1	1	—	1	—	—	—
Jona	U	7	6	3	3 ²⁾	1
davon Frauen		1	1	1	—	—
Küsnacht	U	9	9	5 ²⁾	1	1	2
davon Frauen		—	—	—	—	—	—
Langenthal	U	9	8	2	.	4 ²⁾	3
davon Frauen		—	—	—	.	—	—
Liestal	U	7	6	3	.	3 ²⁾	1
davon Frauen		1	1	1	.	—	—
Littau	U	5	3	2 ²⁾²⁾	3
davon Frauen		—	—	—	—
Locarno	U	7	—	3 ²⁾	2	1	1 ²³⁾
davon Frauen		—	.	—	—	—	—
Locle, Le	P	5	—	1	.	2 ²⁾	.	.	1	.	.	1	.	.
davon Frauen		—	.	—	.	—	.	.	—	.	.	—	.	.
Martigny	U	9	9	6 ²⁾	2	1
davon Frauen		1	1	1	—	—
Meilen	U	9	9	3	1	1	4 ²⁾
davon Frauen		—	—	—	—	—	—
Monthey	U	9	9	4 ²⁾	3	2
davon Frauen		2	2	1	1	—
Morges	U	7	7	3 ²⁾	.	2	.	.	1	1 ²⁴⁾
davon Frauen		1	1	—	.	1	.	.	—	—
Münchenstein	U	7	7	2 ²⁾	1	2	2 ²⁵⁾
davon Frauen		—	—	—	—	—	.
Muri BE	U	9	8	4	.	2	3 ²⁾
davon Frauen		1	1	1	.	—	—
Neuhausen am Rheinflall	U	5	3	2 ²⁾	1	1	1
davon Frauen		1	1	—	—	—	1
Nyon	U	7	7	2	.	1	.	1 ²⁾	2	.	.	1	.	.
davon Frauen		—	—	—	.	—	.	—	—	.	.	—	.	.
Opfikon	U	9	9	2	2	.	2 ²⁾	1	.	1	.	.	.	1 ²⁶⁾
davon Frauen		1	1	—	—	.	—	1	.	—	.	.	.	—
Prilly	U	5	5	3 ²⁾	.	2
davon Frauen		—	—	—	.	—
Pully	U	5	5	2 ²⁾	.	1	.	.	1	1 ²⁷⁾
davon Frauen		—	—	—	.	—	.	.	—	—
Regensdorf	U	7	7	3	1	1	2 ²⁾
davon Frauen		1	1	1	—	—	—
Schlieren	U	9	9	2	2	3	2 ²⁾
davon Frauen		—	—	—	—	—	—
Schwyz	U	12	12	4	7 ²⁾	.	1
davon Frauen		—	—	—	—	.	—
Sierre	U	9	1	4 ²⁾	3	1	1 ²⁸⁾
davon Frauen		1	1	—	1	—	—
Stäfa	U	11	11	4 ²⁾	1	1	4	1
davon Frauen		3	3	1	—	1	1	—
Steffisburg	U	7	6	3 ²⁾	.	2	1	.	.	1
davon Frauen		—	—	—	.	—	—	.	.	—
Volketswil	U	7	—	1	1	1	3 ²⁾	1
davon Frauen		—	.	—	—	—	—	—
Wallisellen	U	7	7	3 ²⁾	1	1	1	1
davon Frauen		—	—	—	—	—	—	—
Wohlen AG	U	7	7	1 ²⁾	2	2	1	1 ²⁹⁾
davon Frauen		—	—	—	—	—	—	—
Worb	U	9	8	2	.	3 ²⁾	2	.	.	1	.	.	.	1 ³⁰⁾
davon Frauen		1	1	1	.	—	—	.	.	—	.	.	.	—
Zollikon	U	7	7	4 ²⁾	.	.	2	.	.	1
davon Frauen		1	1	1	.	.	—	.	.	—

U: Urnenwahl G: Wahl durch Gemeindeversammlung P: Wahl durch Parlament. Vollständige Parteibezeichnungen und Anmerkungen siehe Seite 69

31. Conseil exécutif communal: Répartition des sièges au 1^{er} juin 1989 (fin)

Villes de ...habitants	Mode d'élec- tion	Ensem- ble des partis	dont à mi- temps ou non permanents	PRD	PDC	PS	UDC	AI	PLS	PEP	AN	PSDT/ POP	POCH	Autres partis
moins de 10 000														
Altdorf UR	U	7	7	2 ²⁾	3	2
<i>dont femmes</i>		—	—	—	—	—
Altstätten	U	9	8	2	6 ²⁾	1 ³¹⁾
<i>dont femmes</i>		—	—	—	—	—
Appenzell	G	11	11	11 ²⁾³²⁾
<i>dont femmes</i>		—	—	—
Arosa	U	7	7	5 ²⁾	.	.	1	1 ²⁰⁾
<i>dont femmes</i>		1	1	1	.	.	—	—
Brig-Glis	U	11	1	1	6 ²⁾	2	2 ³³⁾
<i>dont femmes</i>		1	—	—	1	—	—
Brugg	U	5	5	2 ²⁾	1	2
<i>dont femmes</i>		1	1	—	—	1
Bulle	U	9	9	4 ²⁾	2	3
<i>dont femmes</i>		1	1	1	—	—
Cham	U	5	5	1	3 ²⁾	1
<i>dont femmes</i>		1	1	1	—	—
Chiasso	G	5	5	3 ²⁾	2
<i>dont femmes</i>		1	1	1	—
Crissier	U	5	5	3 ²⁾	.	1	1 ³⁴⁾
<i>dont femmes</i>		—	—	—	.	—	—
Einsiedeln	U	15	15	5 ²⁾	6	2	2
<i>dont femmes</i>		—	—	—	—	—	—	—
Glarus	U	13	—	7 ²⁾	2	1	3
<i>dont femmes</i>		—	.	—	—	—	—
Ittigen	U	7	6	.	.	1	1	5 ²⁾³⁵⁾
<i>dont femmes</i>		2	2	.	.	1	—	1
Lenzburg	U	5	5	2 ²⁾	.	2	1
<i>dont femmes</i>		—	—	—	.	—	—
Moutier	U	9	—	1	2	1	1	4 ²⁾³⁶⁾
<i>dont femmes</i>		1	.	—	—	—	—	1
Murten	U	9	9	5 ²⁾	1	3
<i>dont femmes</i>		1	1	1	—	—
Nidau	U	7	7	4 ²⁾³⁷⁾	.	2	1
<i>dont femmes</i>		1	1	—	.	1	—
Payerne	U	7	7	4 ²⁾	.	2	.	.	1
<i>dont femmes</i>		1	1	1	.	—	.	.	—
Peseux	P	5	5	2	.	2 ²⁾	.	.	1
<i>dont femmes</i>		—	—	—	.	—	.	.	—
Porrentruy	U	8	8	3	3 ²⁾	2
<i>dont femmes</i>		1	1	1	—
Rapperswil SG	U	7	6	2	3 ²⁾	2
<i>dont femmes</i>		—	—	—	—
Rheinfelden	U	5	5	1 ²⁾	1	2	1
<i>dont femmes</i>		—	—	—	—	—	—
Richterswil	U	9	9	3	2 ²⁾	.	3	.	.	1
<i>dont femmes</i>		—	—	—	—	.	—	.	.	—
Romanshorn	U	9	8	2	2	3 ²⁾	1	.	.	1
<i>dont femmes</i>		2	2	1	—	—	—	.	.	1
Rorschach	U	5	4	1	2 ²⁾	2
<i>dont femmes</i>		—	—	—	—	—
Spiez	U	9	8	2	.	3	2	.	.	1	.	.	.	1 ³⁸⁾
<i>dont femmes</i>		3	3	—	.	1	1	.	.	—	.	.	.	1
Stans	U	11	11	5 ²⁾	6
<i>dont femmes</i>		2	2	1	1
St. Moritz	U	5	4	1 ²⁾	2	1	1
<i>dont femmes</i>		—	—	—	—	—	—
Tour-de-Peilz, La	U	5	5	2	.	1	.	.	2 ²⁾
<i>dont femmes</i>		1	1	1	.	—	.	.	—
Uzwil	U	7	6	3 ²⁾	2	2
<i>dont femmes</i>		—	—	—	—	—
Versoix	U	3	—	1	1	1 ²⁾
<i>dont femmes</i>		—	.	—	—	—
Zofingen	U	7	6	3 ²⁾	.	2	1	.	.	1
<i>dont femmes</i>		—	—	—	.	—	—	.	.	—
Zollikofen	U	9	9	2 ²⁾	.	3	3	1
<i>dont femmes</i>		—	—	—	.	—	—	—

U: élection par les urnes G: élection par l'assemblée communale P: élection par le parlement. Dénomination complète des partis et notes, voir page 69

Anmerkungen (Tabelle 30) – Explications (tableau 30)

	Total	davon Frauen		Total	dont femmes
1) Kanton Basel-Stadt/Canton de Bâle-Ville			42) Liberalsozialisten	2	–
2) Vereinigung Evangelischer Wählerinnen und Wähler			CH-Chrappe und Hirne	2	1
3) Demokratisch-soziale Partei Basel-Stadt	9	2	Grüne Partei (GP)	4	1
Volks-Aktion gegen zuviele Ausländer und			43) SVP	7	1
Asylanten in unserer Heimat	1	–	Junge SVP	2	–
Gemeinsame Grüne Liste "Die Grünen" und			44) Grüne Partei (GP)		
"Grüne Mitte"	2	–	45) Freie Liste		
Grüne und Alternative Basel	3	2	46) Entente libérale/Intérêts communaux	5	1
4) Junges Bern/Freie Liste	7	4	Vigilance	4	1
Grüne Partei - DA	2	–	47) Groupe pour la protection de l'environnement		
Grünes Bündnis	4	3	48) Gemeindeversammlung mit Gemeindegemeinschaft		
Eidg. Demokratische Union	1	1	Assemblée primaire avec commission communale		
Auto-Partei	4	–	49) Grüne Liste	6	1
Jungfreisinnige	1	1	Offene Liste	2	–
5) Vigilance	9	2	50) Demokratische Alternative		
Ecologistes (PEG)	11	4	51) Parteilose Einwohner Reinach	4	1
6) Action nationale - MNA			Grüne Baselland	2	1
7) Groupement pour la protection de l'environnement	12	7	52) Arc-en-ciel (Rassemblement des opinions		
Parti socialiste démocratique	5	1	libres de Renens)		
8) Grüne Partei	5	–	53) "Früschi Brise"	3	–
Parteilos	1	1	Alternative Liste	1	–
9) Freisinnig-demokratische Partei	9	–	54) Pro Wil	4	2
Parti Radical Romand	7	2	Auto-Partei	4	–
10) Sozialdemokratische Partei	18	3	55) Alternative Liste (SAP)		
Parti socialiste romand	7	–	56) Team Baden		
11) Grünes Bündnis	4	1	57) Grüne Binningen		
Auto-Partei	3	–	58) Jungfreisinnige Bülach	1	–
Freie Liste	2	1	Grüne Partei	3	2
Eidg. Demokratische Union (EDU)	1	–	59) Parti chrétien-social indépendant	10	3
Parteilos	1	–	Combat socialiste	5	1
12) Christlichsoziale Partei	1	1	Intérêt Delémontain	4	1
Grünes Bündnis/Unabhängige Frauenliste	7	3	60) Grünes Bündnis	2	–
13) Auto-Partei	5	1	Linie 20	1	1
Politische Frauengruppe	3	3	Parteilos	1	–
Mensch Umwelt Tier	3	2	61) Demokratische Partei	1	–
Parteilos	1	1	Parteilos	1	–
14) Demokratische Partei	2	1	62) Freisinnig-demokratische Partei	10	1
Grüne Partei	3	1	Jungliberale Langenthal	1	–
15) Ecologie et liberté (MPE)	2	–	63) Forum Langenthal		
16) Alternative Liste Chur	2	–	64) Grünes Liestal		
Demokratisch-soziale Stadtpartei	2	–	65) Liberale Partei Littau (LPL)		
17) Demokratische Partei	2	–	66) Grünes Bündnis (GB)	2	1
Junge SVP	1	–	Politisch unabhängige Gruppe (PuG)	1	–
Grüne Partei (GP)	2	–	67) Partito socialista unitario (PSU) e Indipendenti	4	1
18) Partei freier Einwohner und Bürger	3	–	Movimento ecologista ticinese (MET)	1	–
Demokratische Partei	4	1	68) "Droit de parole"		
Gruppe Energie und Umwelt	5	–	69) Entente morgienne	20	1
19) Davon 1 JCVP			Groupe pour la protection de l'environnement		
20) Grünes Bündnis	2	–	(GPE)	6	3
21) Parti chrétien-social	9	1	70) Forum		
Alliance verte "Ecologie et solidarité"	4	2	71) Neuhausen für Alle	2	–
Parti social-démocrate	1	–	72) Alternative socialiste verte (ASV)		
22) Davon 1 Jungfreisinniger			73) Gemeindeverein		
23) Demokratische Alternative	2	–	74) Union Pulliérane	20	7
Parteilos	1	–	Groupe pour la protection de l'environnement	6	2
24) Liberale Partei Kriens	11	2	75) Quartierverein (QV)	2	1
Jungliberale Partei Kriens	1	–	Parteilos	1	–
25) Davon 2 JCVP			Grüne Partei (GP)	2	–
26) Grünes Bündnis	2	1	Junge Linie	1	1
27) Vigilance	3	–	76) Freie Liste Steffisburg	3	–
Ecologistes	4	2	Eidgenössisch-Demokratische Union	1	–
Hors-parti	1	1	77) Dorfteil Anglikon	2	1
28) PSU/PDL/PSL/Indépendants			Eusi Lüt	7	3
29) Vereinigung Evangelischer Wählerinnen und Wähler			78) Freie Wähler Worb	4	2
30) Demokratisch Soziale Partei (DSP)			"Wer stimmt - gwinnt"	1	–
31) Auto-Partei	5	–	79) Brugger-Wunschliste		
Jungliberale Bewegung Schaffhausen	3	–	80) Partito Socialista Unificato/Partito del		
Grünes Bündnis	2	1	lavoro/Indipendenti di sinistra	7	2
32) Eidgenössisch-Demokratische Union (EDU)	1	–	Movimento ecologista ticinese (MET)	2	1
Freie Liste Thun	2	2	81) Liste PDC/UDC	8	1
33) Demokratisch-soziale Partei	2	–	Rassemblement opinions libres	18	5
Aktiv für Uster	1	–	82) Regionale Interessengemeinschaft (RIG)/Grüne		
Jungliberale Uster	1	–	83) Ralliement des Prévôtois Jurassiens	5	1
34) Vigilance			Parti Socialiste Autonome	6	2
35) Bunte Liste	3	1	Mouvement de jeunes Le Rauraque	6	1
Sozialistisch-Grüne Alternative	2	–	84) Politische Opposition Murten		
36) Sozialdemokraten und Gewerkschaften			85) Parti Radical Romand	5	1
37) Schweizerische Volkspartei und Jungliberale			Freisinnig-demokratische Partei	9	1
Bewegung			86) Parti chrétien-social indépendant		
38) Grüne Aargau			87) Freies Spiez	5	–
39) Vereinigung freier Wähler	3	1	Junge Liste	2	–
GP	1	–	88) Parteilos		
40) Partito Socialista Unitario	7	1	89) Union communale		
Partito del lavoro - Indipendenti di sinistra	1	–	90) Entente communale de gauche		
41) Freie Liste	4	–	91) Läbigs Zofige		
Vereinigung parteiloser Bürger	1	–	92) Freie Liste		

Anmerkungen (Tabelle 31) – Explications (tableau 31)

	Total	davon Frauen		Total	dont femmes
1) Kanton Basel-Stadt/Canton de Bâle-Ville			19) Grüne und Bunte Auto-Partei	4 2	2 –
2) Stadtpräsident/Maire (In allen Genfer Gemeinden mit über 3000 Einwohnern sowie im Kanton Basel-Stadt und in der Stadt Neuenburg wechselt das Präsidium jährlich / Dans les communes genevoises de plus de 3000 habitants, ainsi qu'à Bâle-Ville et en la Ville de Neuchâtel, le maire change chaque année)			20) Parteilos	1	–
3) Demokratisch-soziale Partei Basel-Stadt	1	–	21) Parti chrétien-social indépendant	1	–
4) Junges Bern	1	1	22) Liberale Partei Littau (LPL)	2	–
5) Gewerkschaftskartell	2	1	23) Partito Socialista Unitario (PSU)	1	–
6) Parteilos	1	–	24) Entente morgienne	1	–
7) Partei freier Einwohner und Bürger	1	–	25) WIG Knoblauch	2	–
Demokratische Partei	1	1	26) Gemeindeverein	1	–
Parteilos	1	–	27) Union Pulliérane	1	–
8) Parti indépendant chrétien social	1	1	28) Centre libéral et indépendant	1	–
9) Demokratische Alternative (DA)	1	1	29) Dorfteil Anglikon	1	–
10) Hors-parti	1	–	30) Freie Wähler Worb	1	–
11) Parteilos	2	–	31) Sozialdemokraten/Grüne/LDU	1	–
12) Vereinigung freier Wähler	1	–	32) Gewerbe Arbeitnehmer Landwirtschaft	4 4 3	– – –
13) Liberal-sozialistische Partei	1	–	33) Christlichsoziale Volkspartei	2	–
14) Auto-Partei	3	–	34) Rassemblement opinions libres	1	–
Grüne Liste	2	–	35) Bürgervereinigung Ittigen Freie Liste	4 ²⁾ 1	1 –
15) Groupe pour la protection de l'environnement	1	–	36) Ralliement des Prévôtois Jurassiens Parti Socialiste Autonome Mouvement de jeunes le Rauraque	1 2 ²⁾ 1	1 – –
16) Vereinigung der Parteilosen	1	1	37) Parti Radical Romand Freisinnig-demokratische Partei	1 3	– –
17) Grüne Pratteln	1	–	38) Freies Spiez	1	1
18) Parteilose Einwohner Reinach	1	–			

Für die Parteien gelten folgende Abkürzungen:

FDP	Freisinnig-demokratische Partei der Schweiz
CVP	Christlichdemokratische Volkspartei der Schweiz
SPS	Sozialdemokratische Partei der Schweiz
SVP	Schweizerische Volkspartei
LDU	Landesring der Unabhängigen
LPS	Liberale Partei der Schweiz
EVP	Evangelische Volkspartei
NA	Nationale Aktion für Volk und Heimat
PDA	Partei der Arbeit der Schweiz
POCH	Progressive Organisationen der Schweiz

Les partis ont adopté les abréviations suivantes:

PRD	Parti radical-démocratique suisse
PDC	Parti démocrate-chrétien suisse
PS	Parti socialiste suisse
UDC	Union démocratique du Centre
AI	Alliance des Indépendants
PLS	Parti libéral suisse
PEP	Parti évangélique populaire suisse
AN	Action nationale pour le peuple et la patrie
PSDT/POP	Parti suisse du travail/Parti ouvrier et populaire
POCH	Organisations progressistes suisses

32. Demographische und wirtschaftliche Kennziffern der Agglomerationen

Merkmale	Agglomerationen mit 100 000 und mehr Einwohnern							
	Basel	Bern	Genève	Lausanne	Luzern	St. Gallen	Winterthur	Zürich
Zahl der Agglomerationsgemeinden	26	24	45	42	11	7	9	81
Wohnbevölkerung 1980	366 865	298 125	363 953	253 003	156 867	124 192	107 752	838 664
Geschlecht								
männlich	175 710	141 114	172 590	119 507	75 274	59 274	52 760	404 528
weiblich	191 155	157 011	191 363	133 496	81 593	64 918	54 992	434 136
Heimat								
Schweizer	307 067	268 743	246 104	195 667	137 803	105 754	89 859	696 592
Ausländer	59 798	29 382	117 849	57 336	19 064	18 438	17 893	142 072
Altersgruppen								
0– 6	22 500	21 312	25 618	17 536	11 223	9 070	7 840	55 816
7–14	33 587	29 102	34 971	23 590	17 305	13 505	11 571	76 569
15–19	26 716	21 351	25 428	18 708	13 438	10 424	8 506	59 114
20–39	113 624	98 350	118 795	82 731	48 385	38 786	33 035	282 355
40–64	114 378	84 271	111 269	73 917	44 598	33 560	31 380	248 806
65 und mehr	50 060	43 739	47 872	36 521	21 918	18 847	15 420	116 004
Arbeitsstätten 1985								
Sektor 1	501	1 489	643	772	563	774	509	2 659
Sektor 2	3 050	2 431	3 155	2 173	1 474	1 332	870	8 251
Sektor 3	12 055	10 104	16 455	9 793	5 677	5 036	3 092	33 607
Im ganzen	15 606	14 024	20 253	12 738	7 714	7 142	4 471	44 517
Promille								
Sektor 1	32	106	32	61	73	108	114	60
Sektor 2	195	173	156	171	191	187	195	185
Sektor 3	772	720	812	769	736	705	692	755
Im ganzen	1 000	1 000	1 000	1 000	1 000	1 000	1 000	1 000
Beschäftigte 1985								
Vollzeitbeschäftigte	190 077	150 271	196 153	122 479	75 098	61 684	49 917	450 054
Teilzeitbeschäftigte	36 109	32 986	30 241	22 089	14 619	11 718	9 851	95 165
Sektor 1	1 989	3 734	2 585	2 298	1 537	1 533	1 321	7 507
Sektor 2	84 037	48 304	50 713	37 083	28 893	24 509	25 218	151 286
Sektor 3	140 160	131 219	173 096	105 187	59 287	47 360	33 229	386 426
Im ganzen	226 186	183 257	226 394	144 568	89 717	73 402	59 768	545 219
Promille								
Vollzeitbeschäftigte	840	820	866	847	837	840	835	825
Teilzeitbeschäftigte	160	180	134	153	163	160	165	175
Sektor 1	9	20	11	16	17	21	22	14
Sektor 2	372	264	224	257	322	334	422	277
Sektor 3	620	716	765	728	661	645	556	709
Im ganzen	1 000	1 000	1 000	1 000	1 000	1 000	1 000	1 000
Bevölkerungsbilanz 1988								
Wohnbevölkerung 1.1.1988	359 841	299 014	382 311	261 782	160 646	125 163	180 006	836 759
Lebendgeborene	3 654	3 104	4 476	3 008	1 890	1 478	1 219	8 832
Gestorbene	3 881	2 866	3 289	2 398	1 518	1 141	1 026	7 973
Geburten- bzw. Sterbeüberschuss	- 227	238	1 187	610	372	337	193	859
Wanderungsgewinn bzw. -verlust	- 1 075	- 581	5 546	524	1 072	521	349	1 073
Gesamtzu- bzw. -abnahme	- 1 302	- 343	6 733	1 134	1 444	858	542	1 932
Wohnbevölkerung 31.12.1988	358 539	298 671	389 044	262 916	162 090	126 021	180 548	838 691
Ganzarbeitslose im Jahresdurchschnitt 1988	2 658	574	1 873	1 186	551	406	183	1 838
Wohnungsbestand und -zuwachs 1988								
Wohnungsbestand 1.1.1988	174 066	138 918	185 214	126 477	70 847	55 854	47 140	393 654
Neubau	1 290	1 510	2 335	1 458	857	769	533	3 341
Umbau	19	88	147	100	44	61	22	210
Abbruch	237	49	181	96	52	11	43	246
Reinzuwachs	1 072	1 549	2 301	1 462	849	819	512	3 305
Wohnungsbestand 31.12.1988	175 138	140 467	187 515	127 939	71 696	56 673	47 652	396 959
Reinzuwachs in Prozenten des Wohnungsbestandes 1.1.1988	0.62	1.12	1.24	1.16	1.20	1.47	1.09	0.84
Leerwohnungsbestand 1. Juni 1988								
Leerstehende Wohnungen	719	408	541	460	324	333	80	370
Leerwohnungsziffern, Prozente	0.41	0.29	0.29	0.36	0.46	0.60	0.17	0.09
Leerwohnungsbestand 1. Juni 1989								
Leerstehende Wohnungen	435	234	755	559	144	164	53	289
Leerwohnungsziffern, Prozente	0.25	0.17	0.40	0.44	0.20	0.29	0.11	0.07

Umschreibung der Agglomeration siehe Seite 5

32. Données démographiques et économiques des agglomérations

Caractéristiques	Agglomérations de 50 000-99 999 habitants							
	Aarau	Baden	Biel	Fribourg	Lugano	Neuchâtel	Schaffhausen	Solothurn
Nombre de communes formant l'agglomération	13	11	16	11	53	11	7	14
Population résidente en 1980	56 529	69 552	84 056	56 019	89 453	66 494	53 562	57 249
Sexe								
masculin	27 381	34 698	40 598	27 014	41 119	31 821	25 971	27 739
féminin	29 148	34 854	43 458	29 005	48 334	34 673	27 591	29 510
Nationalité								
Suiesses	48 469	53 838	73 191	48 114	64 763	53 791	43 544	48 523
Etrangers	8 060	15 714	10 865	7 905	24 690	12 703	10 018	8 726
Classes d'âge, en années								
0-6	4 232	5 595	5 529	4 386	6 504	4 712	3 657	4 234
7-14	6 052	7 560	8 583	6 408	10 395	6 746	5 372	6 011
15-19	4 671	5 724	6 792	5 235	6 776	5 475	4 179	4 582
20-39	17 962	23 613	25 280	19 633	25 375	20 571	15 846	17 117
40-64	16 100	19 712	26 247	14 040	27 130	19 575	16 120	16 701
65 et plus	7 512	7 348	11 625	6 317	13 273	9 415	8 388	8 604
Etablissements en 1985								
Secteur 1	308	236	239	176	333	224	158	214
Secteur 2	557	535	917	435	1 092	672	510	596
Secteur 3	2 036	2 071	2 701	2 301	4 856	2 646	1 814	1 956
En tout	2 901	2 842	3 857	2 912	6 281	3 542	2 482	2 766
En pour-mille								
Secteur 1	106	83	62	60	53	63	64	77
Secteur 2	192	188	238	149	174	190	205	215
Secteur 3	702	729	700	790	773	747	731	707
En tout	1 000	1 000	1 000	1 000	1 000	1 000	1 000	1 000
Personnes occupées en 1985								
Personnes occupées à plein temps	31 464	32 827	38 850	29 443	52 612	30 368	24 853	29 424
Personnes occupées à temps partiel	6 298	5 083	6 726	6 352	4 807	5 990	4 662	4 536
Secteur 1	641	517	615	467	797	603	377	570
Secteur 2	14 122	18 748	19 283	10 750	18 918	13 201	14 795	16 668
Secteur 3	22 999	18 645	25 678	24 578	37 704	22 554	14 343	16 722
En tout	37 762	37 910	45 576	35 795	57 419	36 358	29 515	33 960
En pour-mille								
Personnes occupées à plein temps	833	866	852	823	916	835	842	866
Personnes occupées à temps partiel	167	134	148	177	84	165	158	134
Secteur 1	17	14	13	13	14	17	13	17
Secteur 2	374	495	423	300	329	363	501	491
Secteur 3	609	492	563	687	657	620	486	492
En tout	1 000	1 000	1 000	1 000	1 000	1 000	1 000	1 000
Bilan de la population, en 1988								
Population résidente au 1.1.1988	58 108	71 304	81 563	57 340	95 394	66 174	53 109	56 969
Nés vivants	672	849	845	729	807	716	573	667
Décédés	477	538	789	467	799	601	510	570
Excédent ou déficit des naissances	195	311	56	262	8	115	63	97
Excédent ou déficit migratoire	- 7	- 178	349	534	903	- 115	- 14	- 19
Augm. ou dimin. totale	188	133	405	796	911	-	49	78
Population résidente au 31.12.1988	58 296	71 437	81 968	58 136	96 305	66 174	53 158	57 047
Chômeurs totaux, moyenne annuelle, en 1988	124	149	329	225	744	584	195	155
Nombre total et accroissement des logements, en 1988								
Nombre total au 1.1.1988	25 162	30 873	39 075	23 891	50 436	30 334	23 893	25 362
Constructions nouvelles	443	502	502	307	1 205	254	283	529
Transformations	12	20	4	5	71	50	1	25
Démolitions	14	35	33	-	66	28	8	12
Augmentation nette	441	487	473	312	1 210	276	276	542
Nombre total au 31.12.1988	25 603	31 360	39 548	24 203	51 646	30 610	24 169	25 904
Augmentation nette en pour-cent du nombre total des logements au 1.1.1988	1.75	1.58	1.21	1.31	2.40	0.91	1.16	2.14
Logements vacants au 1^{er} juin 1988								
Nombre de logements vacants	105	94	217	178	846	113	76	134
Logements vacants en pour-cent	0.42	0.30	0.56	0.75	1.68	0.37	0.32	0.53
Logements vacants au 1^{er} juin 1989								
Nombre de logements vacants	52	26	183	166	1 311	130	139	176
Logements vacants en pour-cent	0.20	0.08	0.46	0.69	2.54	0.42	0.58	0.68

Description des agglomérations voir page 5

32. Demographische und wirtschaftliche Kennziffern der Agglomerationen (Schluss)

Merkmale	Agglomerationen mit 50 000-99 999 Einwohnern		Agglomerationen mit weniger als 50 000 Einwohnern					Chur	Grenchen
	Thun	Vevey- Montreux	Zug	Arbon- Rorschach	Bellinzona	Brugg	Chiasso- Mendrisio		
Zahl der Agglomerationsgemeinden	8	11	7	8	11	5	15	6	3
Wohnbevölkerung 1980	74 893	63 179	62 436	40 712	34 904	20 306	37 004	42 746	24 968
Geschlecht									
männlich	35 747	29 477	31 188	19 807	16 812	10 104	17 525	20 901	12 295
weiblich	39 146	33 702	31 248	20 905	18 092	10 202	19 479	21 845	12 673
Heimat									
Schweizer	70 823	47 688	53 302	32 639	26 446	16 970	27 090	37 219	21 577
Ausländer	4 070	15 491	9 134	8 073	8 458	3 336	9 914	5 527	3 391
Altersgruppen									
0- 6	5 327	4 122	5 545	3 209	2 793	1 709	2 656	3 558	1 711
7-14	8 586	6 109	8 131	4 657	4 452	2 259	4 608	5 247	2 709
15-19	5 743	5 123	5 781	3 421	2 801	1 671	2 746	4 119	2 015
20-39	21 994	18 276	20 889	11 678	9 956	6 432	10 055	13 601	7 074
40-64	21 114	17 982	16 149	11 700	10 369	5 641	11 738	11 204	8 170
65 und mehr	12 129	11 567	5 941	6 047	4 533	2 594	5 201	5 017	3 289
Arbeitsstätten 1985									
Sektor 1	518	330	516	164	278	57	209	181	123
Sektor 2	724	577	731	388	323	164	486	413	356
Sektor 3	2 425	2 285	2 828	1 205	1 360	656	1 806	1 740	686
Im ganzen	3 667	3 192	4 075	1 757	1 961	877	2 501	2 334	1 165
Promille									
Sektor 1	141	103	127	93	142	65	84	78	106
Sektor 2	197	181	179	221	165	187	194	177	306
Sektor 3	661	716	694	686	694	748	722	746	589
Im ganzen	1 000	1 000	1 000	1 000	1 000	1 000	1 000	1 000	1 000
Beschäftigte 1985									
Vollzeitbeschäftigte	31 276	25 988	35 857	17 428	17 658	9 208	25 838	22 674	11 268
Teilzeitbeschäftigte	5 565	3 860	5 457	2 146	1 495	2 013	1 952	3 593	1 512
Sektor 1	1 071	988	1 153	357	449	136	434	462	349
Sektor 2	14 603	10 673	16 798	11 481	5 788	3 943	12 503	7 545	8 015
Sektor 3	21 167	18 187	23 363	7 736	12 916	7 142	14 853	18 260	4 416
Im ganzen	36 841	29 848	41 314	19 574	19 153	11 221	27 790	26 267	12 780
Promille									
Vollzeitbeschäftigte	849	871	868	890	922	821	930	863	882
Teilzeitbeschäftigte	151	129	132	110	78	179	70	137	118
Sektor 1	29	33	28	18	23	12	16	18	27
Sektor 2	396	358	407	587	302	351	450	287	627
Sektor 3	575	609	565	395	674	636	534	695	346
Im ganzen	1 000	1 000	1 000	1 000	1 000	1 000	1 000	1 000	1 000
Bevölkerungsbilanz 1988									
Wohnbevölkerung 1.1.1988	77 934	63 763	67 943	41 075	36 622	20 302	38 735	42 271	23 728
Lebendgeborene	881	727	858	508	347	216	309	521	266
Gestorbene	796	746	441	445	320	154	315	351	255
Geburten- bzw. Sterbeüberschuss	85	- 19	417	63	27	62	- 6	170	11
Wanderungsgewinn bzw. -verlust	330	819	- 49	184	253	- 77	228	- 113	- 107
Gesamtzu- bzw. -abnahme	415	800	368	247	280	- 15	222	57	- 96
Wohnbevölkerung 31.12.1988	78 349	64 563	68 311	41 322	36 902	20 287	38 957	42 328	23 632
Ganzarbeitslose im Jahresdurchschnitt 1988	103	200	126	81	290	30	167	101	95
Wohnungsbestand und -zuwachs 1988									
Wohnungsbestand 1.1.1988	35 801	33 790	26 454	18 230	15 860	8 277	17 134	18 817	11 284
Neubau	485	338	284	163	299	48	223	311	164
Umbau	16	46	32	- 7	10	11	29	7	1
Abbruch	23	30	18	14	-	3	-	5	6
Reinzuwachs	478	354	298	142	309	56	252	313	159
Wohnungsbestand 31.12.1988	36 279	34 144	26 752	18 372	16 169	8 333	17 386	19 130	11 443
Reinzuwachs in Prozenten des Wohnungsbestandes 1.1.1988	1.34	1.05	1.13	0.78	1.95	0.68	1.47	1.66	1.41
Leerwohnungsbestand 1. Juni 1988									
Leerstehende Wohnungen	129	472	22	277	167	50	127	38	121
Leerwohnungsziffern, Prozente	0.36	1.40	0.08	1.52	1.05	0.60	0.74	0.20	1.07
Leerwohnungsbestand 1. Juni 1989									
Leerstehende Wohnungen	63	645	24	85	107	21	312	20	141
Leerwohnungsziffern, Prozente	0.17	1.89	0.09	0.46	0.66	0.25	1.79	0.10	1.23

Umschreibung der Agglomeration siehe Seite 5

32. Données démographiques et économiques des agglomérations (fin)

Caractéristiques	Agglomérations de moins de 50 000 habitants							
	Kreuzlingen	Liestal	Locarno	Olten	Rapperswil-Jona	Wil SG	Yverdon-les-Bains	Zofingen
Nombre de communes formant l'agglomération	6	6	14	10	2	4	2	6
Population résidente en 1980	21 860	26 773	40 690	44 568	19 982	22 366	21 141	33 338
Sexe								
masculin	10 372	13 211	18 677	21 596	9 844	10 975	10 264	16 659
féminin	11 488	13 562	22 013	22 972	10 138	11 391	10 877	16 679
Nationalité								
Suisse	16 154	22 176	30 240	38 445	16 992	19 371	16 442	27 913
Etrangers	5 706	4 597	10 450	6 123	2 990	2 995	4 699	5 425
Classes d'âge, en années								
0-6	1 637	2 316	2 847	3 230	1 742	2 011	1 503	2 585
7-14	2 404	3 163	4 732	4 975	2 424	2 628	2 254	3 766
15-19	1 963	2 177	3 244	3 814	1 772	1 913	1 558	2 748
20-39	6 849	8 917	11 304	13 411	6 500	7 292	6 306	10 204
40-64	5 926	7 465	12 255	12 961	5 377	5 766	6 365	9 716
65 et plus	3 081	2 735	6 308	6 177	2 167	2 756	3 155	4 319
Etablissements en 1985								
Secteur 1	101	105	210	158	104	147	30	214
Secteur 2	226	272	537	387	184	258	192	338
Secteur 3	831	864	2 158	1 519	777	878	850	1 014
En tout	1 158	1 241	2 905	2 064	1 065	1 283	1 072	1 566
En pour-mille								
Secteur 1	87	85	72	77	98	115	28	137
Secteur 2	195	219	185	188	173	201	179	216
Secteur 3	718	696	743	736	730	684	793	648
En tout	1 000	1 000	1 000	1 000	1 000	1 000	1 000	1 000
Personnes occupées en 1985								
Personnes occupées à plein temps	10 535	12 547	21 253	20 874	10 241	9 806	9 053	17 691
Personnes occupées à temps partiel	1 545	2 343	1 694	3 672	1 854	1 423	1 490	2 393
Secteur 1	311	265	460	397	171	305	146	434
Secteur 2	5 172	5 358	7 875	8 038	4 757	3 732	3 539	12 327
Secteur 3	6 597	9 267	14 612	16 111	7 167	7 192	6 858	7 323
En tout	12 080	14 890	22 947	24 546	12 095	11 229	10 543	20 084
En pour-mille								
Personnes occupées à plein temps	872	843	926	850	847	873	859	881
Personnes occupées à temps partiel	128	157	74	150	153	127	141	119
Secteur 1	26	18	20	16	14	27	14	22
Secteur 2	428	360	343	327	393	332	336	614
Secteur 3	546	622	637	656	593	640	650	365
En tout	1 000	1 000	1 000	1 000	1 000	1 000	1 000	1 000
Bilan de la population, en 1988								
Population résidente au 1.1.1988	22 364	27 615	42 391	43 340	22 003	23 612	21 765	34 281
Nés vivants	255	343	371	523	314	338	267	418
Décédés	234	189	406	445	157	173	241	347
Excédent ou déficit des naissances	21	154	- 35	78	157	165	26	71
Excédent ou déficit migratoire	267	78	206	220	2	116	317	15
Augm. ou dimin. totale	288	232	171	298	159	281	343	86
Population résidente au 31.12.1988	22 652	27 847	42 562	43 638	22 162	23 893	22 108	34 367
Chômeurs totaux, moyenne annuelle, en 1988	31	136	312	61	48	31	91	44
Nombre total et accroissement des logements, en 1988								
Nombre total au 1.1.1988	9 975	11 257	25 379	18 949	9 230	9 761	10 222	14 405
Constructions nouvelles	63	227	433	276	97	89	173	141
Transformations	- 3	20	43	- 1	12	1	-	18
Démolitions	10	-	21	8	7	17	-	7
Augmentation nette	50	247	455	267	102	73	173	152
Nombre total au 31.12.1988	10 025	11 504	25 834	19 216	9 332	9 834	10 395	14 557
Augmentation nette en pour-cent du nombre total des logements au 1.1.1988	0.50	2.19	1.79	1.41	1.11	0.75	1.69	1.06
Logements vacants au 1^{er} juin 1988								
Nombre de logements vacants	70	40	159	241	35	81	107	117
Logements vacants en pour-cent	0.70	0.36	0.63	1.27	0.38	0.83	1.05	0.81
Logements vacants au 1^{er} juin 1989								
Nombre de logements vacants	53	26	105	225	20	20	71	56
Logements vacants en pour-cent	0.53	0.23	0.41	1.17	0.21	0.20	0.68	0.38

Description des agglomérations voir page 5

Statistiken vermögen Zusammenhänge in knapper Form zu erhellen, die oftmals nur schwer in Worte zu fassen sind. Ihnen haftet aber der Nachteil an, dass sie zum Verständnis ein nicht geringes Mass an Abstraktionsvermögen voraussetzen und sich der ungewohnte Leser leicht im Dschungel der Zahlen verirrt. Grafische Darstellungen sind ein geeignetes Mittel, den Inhalt von Zahlentabellen zu visualisieren. Anhand von vier Themenkreisen wird im vorliegenden Heft versucht, den Zahlen Profil und Anschaulichkeit zu geben.

In den ersten Grafiken sind die nach Einwohnerzahlen gruppierten Städte den halbstädtischen und ländlichen Gebieten gegenübergestellt. Als Stadt gilt dabei eine Gemeinde mit 10 000 und mehr Einwohnern. Entsprechend der Einteilung in den Tabellen sind die Werte aufaddiert zu den Städtegruppen

Städte mit 100 000 Einwohnern und mehr	(5 Städte)
Städte mit 50 000 bis 99 999 Einwohnern	(4 Städte)
Städte mit 20 000 bis 49 999 Einwohnern	(19 Städte)
Städte mit 15 000 bis 19 999 Einwohnern	(27 Städte)
Städte mit 10 000 bis 14 999 Einwohnern	(41 Städte)

Das Total aller Städtegruppen figuriert unter der Bezeichnung «Stadt» in den Grafiken. Als Differenz zu den gesamtschweizerischen Zahlen ergeben sich die Werte für die halbstädtischen und ländlichen Gebiete, die in den Grafiken mit «Land» bezeichnet wurden.

BEVÖLKERUNGSBESTAND
Anteile nach Gebieten per 31. Dezember 1988

EFFECTIF DE LA POPULATION
selon le type de région au 31 décembre 1988

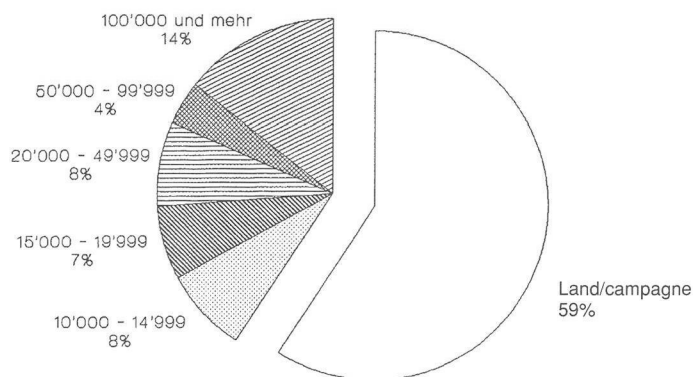

41 Prozent der Bevölkerung in der Schweiz lebt in Städten ab 10 000 Einwohnern, 59 Prozent in Gemeinden, die weniger als 10 000 Einwohner zählen. Jeder siebte Einwohner lebt in einer Stadt mit über 100 000 Einwohnern.

Wurden 1988 in den Grosstädten auf 1000 Einwohner 9,5 Lebendgeburten registriert, so stieg dieser Wert kontinuierlich auf 11,7 Geburten in den Städten mit zehn- bis 15-tausend Einwohner. Auf dem «Land» wurden gar über 13,1 Lebendgeburten pro 1000 Einwohner gezählt. Umgekehrt verlief die Zahl der Todesfälle: Sie sank von 12,6 Todesfällen in den fünf Grosstädten stetig auf 8 Todesfälle in den Kleinstädten. Auf dem «Land» war dieser Wert mit gut 8,3 geringfügig höher als in den Kleinstädten. Diese Zahlen widerspiegeln in erster Linie die Altersstruktur in den Städten und nicht den Schluss, dass die Sterbewahrscheinlichkeit in den Städten grösser wäre.

Bei den Heiraten ist kaum ein Unterschied in der Häufigkeit zwischen «Stadt» und «Land» festzustellen; der Wert schwankt in beiden Gruppen um 7 Heiraten pro Jahr und 1000 Einwohner herum. Dafür widerspiegeln die Zahlen deutlich die Stadtfucht: während die Grosstädte einen durchschnittlichen jährlichen Bevölkerungsverlust von rund 2,5 Promille durch Sterbeüberschuss und Mehrwegzug erlitten, gewann das «Land» durch Geburtenüberschuss und Mehrzug rund 13 Promille. Auch hier steigt die Zahlenkurve von den Grosstädten zum «Land» kontinuierlich an, allerdings mit Ausnahme der Städtegruppe mit 15- bis 20tausend Einwohner, die praktisch keine Veränderung aufwies.

Les statistiques permettent d'éclairer d'une façon concise des relations qu'il est souvent difficile de décrire verbalement. Cependant, elles présentent l'inconvénient que, pour être comprises, elles exigent une capacité d'abstraction non négligeable et que le lecteur non habitué risque facilement de se perdre dans la jungle des chiffres. Les représentations graphiques sont un instrument qui se prête bien à la visualisation de données numériques. A partir de quatre groupes de thèmes, on a tenté de conférer profil et clarté aux chiffres présentés dans le présent annuaire.

Dans les premiers graphiques, les villes, groupées selon leur nombre d'habitants, sont comparées aux régions semi urbaines et rurales. On définit comme une «ville» toute commune comptant 10 000 habitants ou plus. Conformément à la répartition choisie dans les tableaux, les valeurs sont additionnées selon les groupes de villes suivants:

villes de 100 000 habitants ou plus	(5 villes)
villes de 50 000 à 99 999 habitants	(4 villes)
villes de 20 000 à 49 999 habitants	(19 villes)
villes de 15 000 à 19 999 habitants	(27 villes)
villes de 10 000 à 14 999 habitants	(47 villes)

Le total de l'ensemble des groupes de villes est défini sous le terme de «ville» dans les graphiques. En soustrayant ce total des chiffres obtenus pour la totalité du territoire suisse, on obtient les valeurs des régions semi urbaines et rurales; elles portent le nom de «campagne» dans les graphiques.

BEVÖLKERUNGSBEWEGUNGEN 1988
Heiraten, Geburten, Todesfälle und Saldo

MOUVEMENTS DE LA POPULATION EN 1988
Mariages, naissances, décès et solde

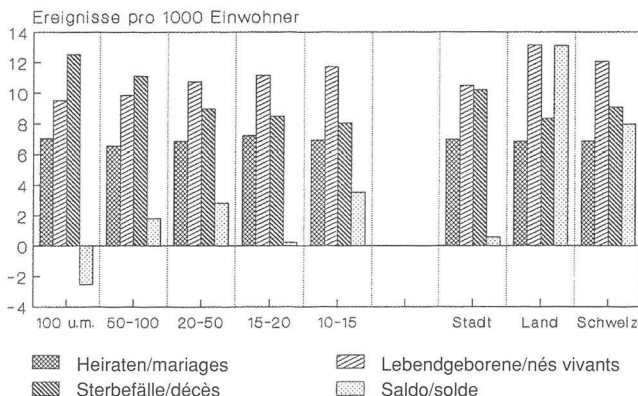

41% de la population résidante en Suisse vit dans des villes, c'est-à-dire dans des communes comptant plus de 10 000 habitants, 59% dans des communes plus petites. Une personne sur sept vit dans une ville de plus de 100 000 habitants.

Alors que, dans les grandes villes, on avait enregistré, en 1988, 9,5 enfants nés vivants pour 1 000 habitants, ce taux augmente régulièrement en fonction inverse de la taille de la ville et atteint un maximum (11,7) dans les villes de 10 000 à 15 000 habitants. A la «campagne» il était encore plus élevé puisqu'on y a enregistré 13,1 enfants nés vivants pour 1 000 habitants. La situation est inverse en ce qui concerne les décès: alors que ce taux était de 12,6 dans les cinq plus grandes villes, il diminue parallèlement au nombre d'habitants et l'on ne comptait plus que 8 décès pour 1 000 habitants dans les petites villes. Ce taux était de 8,3 à la «campagne», donc un peu plus élevé que dans les petites villes. Cependant, ces chiffres reflètent en premier lieu la structure d'âge de la population dans les villes et ne permettent pas d'en conclure que la probabilité de décès est plus forte dans les villes.

Au niveau de la fréquence des mariages, on ne constate pratiquement aucune différence entre la «ville» et la «campagne». Dans les deux groupes, le taux annuel se situe autour de 7 mariages pour 1 000 habitants. Par contre, les chiffres confirment clairement le phénomène de désertion que connaissent les villes: alors que, dans les grandes villes, l'excédent des décès et des départs était responsable d'une perte annuelle d'habitants de 2,5 pour-mille, la «campagne» en gagnait environ 13 pour-mille grâce à un excédent des naissances sur les décès et à un solde migratoire positif. Là aussi, les gains de population sont d'autant plus nets que la ville est plus petite, sauf dans le groupe des villes de 15 000 à 20 000 habitants dans lesquelles la population est restée pratiquement constante.

AUSLÄNDERANTEILE AN DER BEVÖLKERUNG
nach Kategorien, per Ende April 1989

PART DES ETRANGERS DANS LA POPULATION TOTALE
selon les catégories de permis de séjour fin avril 1989

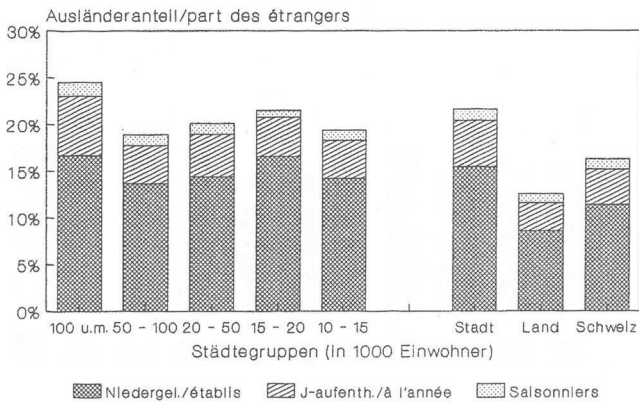

Innerhalb der Stadtbevölkerung war 1989 der Ausländeranteil mit über 21 Prozent wesentlich grösser als auf dem «Land», wo er lediglich rund 12,5 Prozent ausmachte. Wie die Grafik zeigt, war dabei der Anteil am grössten in den Grossstädten mit 24,5% und am kleinsten mit knapp 19 Prozent in den vier zur Gruppe der zwischen 50- und 100-tausend Einwohner zählenden Städten. Verfolgt man die Herkunft der Ausländer, so fällt der höhere Anteil von Spaniern in den Städten (14,7%) gegenüber dem «Land» (8,0%) auf; recht unterschiedlich sind die Anteile der Jugoslawen und der Italiener in den verschiedenen Stadtgruppen, wo sie zwischen 9,1 und 15,5 Prozent bzw. 28,1 und 41,4 Prozent schwanken. Die Angehörigen unserer übrigen Nachbarstaaten verteilten sich gleichmässiger.

BESCHÄFTIGTENANTEILE AN DER BEVÖLKERUNG
nach Arbeitszeit, Sektoren und Gebieten gemäss Betriebszählung 1985

PART DES PERSONNES OCCUPEES DANS LA POPULATION
selon le degré d'occupation, le secteur économique et le type de région
recensement fédéral des entreprises de 1985

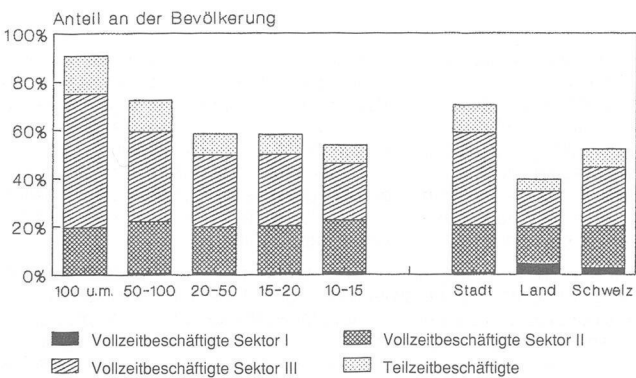

Die erste Grafik widerspiegelt die bekannte Tatsache, dass in städtischen Gebieten mehr Beschäftigte ihrer Arbeit nachgehen als auf dem «Lande». Gemessen an der Bevölkerung macht dies für die Voll- und Teilzeitbeschäftigten in den Grossstädten über 90 Prozent aus, während auf dem «Land» dieser Anteil nicht einmal 40 Prozent erreicht. Ist der Produktionssektor recht gleichmässig in städtischen und ländlichen Gebieten zu finden, so dominiert der Dienstleistungssektor in dem Masse stärker, als die Einwohnerzahl in den Städten steigt.

Gemessen am Total der vollzeit- bzw. teilzeitbeschäftigten Personen sind vollzeitbeschäftigte Frauen eher in den Städten, teilzeitbeschäftigte Frauen eher in den ländlichen Gebieten anzutreffen. Fast umgekehrt liegen die Verhältnisse bei den Ausländern: Ihr Anteil am Total der Teilzeitbeschäftigten ist höher in den Städten, während ihre Anteile an den Vollzeitbeschäftigten in «Stadt» und «Land» ähnliche Werte erreichen. Eine Ausnahme machen hier die Städte der Gruppe 50- bis 100-tausend Einwohner, wo der Anteil der vollzeitbeschäftigten Ausländer nur etwa zwei Drittel des Anteils der übrigen Gebiete ausmacht.

AUSLÄNDERANTEILE NACH DER HEIMAT
per Ende April 1989

POURCENTAGES DES ETRANGERS SELON LEUR ORIGINE
fin avril 1989

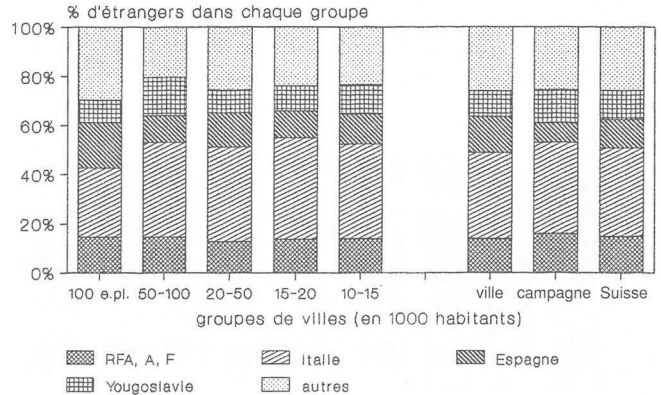

En 1989, le pourcentage des étrangers par rapport à la population totale atteignait plus de 21% dans les villes, donc était nettement supérieur à celui de la «campagne» où il n'était que d'environ 12,5%. Comme l'illustre le graphique, c'est dans les grandes villes que l'on rencontre les pourcentages d'étrangers les plus élevés (24,5%) et dans les quatre villes comptant 50 000 à 100 000 habitants ceux les plus faibles (à peine 19%). Si l'on examine l'origine des étrangers, on remarquera que les Espagnols sont relativement plus nombreux dans les villes (14,7%) qu'à la «campagne» (8,0%). La part des Yougoslaves et des Italiens varie fortement d'un groupe de ville à l'autre, puisque celle des premiers oscille entre 9,1% et 15,5% et celle des seconds entre 28,1% et 41,4%. Les ressortissants de nos autres pays voisins se répartissent d'une façon plus uniforme à travers le territoire.

ANTEIL FRAUEN UND AUSLÄNDER
am Total der Vollzeitbeschäftigten bzw. am Total der Teilzeitbeschäftigten

PART DES FEMMES ET DES ETRANGERS
par rapport à la totalité des personnes occupées à plein temps et à temps partiel respectivement

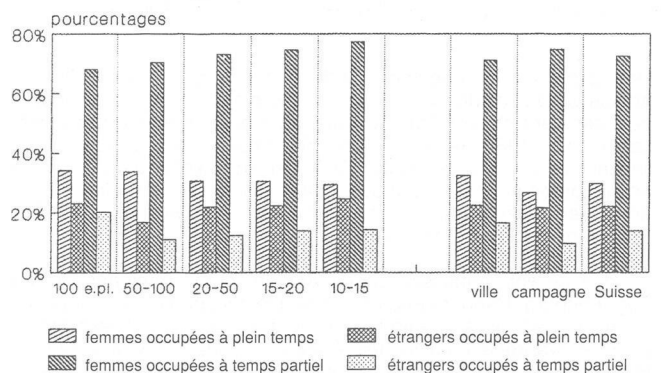

Le premier graphique illustre un fait bien connu, à savoir que l'on rencontre plus de personnes exerçant une activité professionnelle dans les régions urbaines qu'à la «campagne». Si l'on prend en considération la totalité des personnes occupées, c'est-à-dire si l'on y inclut celles ne travaillant qu'à temps partiel, le pourcentage des personnes occupées par rapport à la population totale dépasse le seuil de 90% dans les grandes villes, tandis qu'à la «campagne» il n'atteint même pas 40%. Alors que le secteur secondaire est réparti assez régulièrement entre les régions urbaines et rurales, le secteur tertiaire occupe une position d'autant plus dominante que la ville a plus d'habitants.

Si l'on se base sur la totalité des personnes occupées (c'est-à-dire y compris celles travaillant à temps partiel), on enregistre les femmes occupées à plein temps plutôt dans les villes et celles occupées à temps partiel plutôt dans les régions rurales. La situation est pratiquement inverse chez les étrangers: le pourcentage des étrangers occupés à temps partiel est plus élevé dans les villes; par contre, en ce qui concerne ceux travaillant à plein temps, les pourcentages sont semblables en «ville» et à la «campagne». Seule exception, les villes de 50 000 à 100 000 habitants dans lesquelles le pourcentage des étrangers occupés à plein temps est environ d'un tiers inférieur à celui que l'on observe dans les autres régions de la Suisse.

ALTERSSTRUKTUR AUF GRUND DER VOLKSZÄHLUNG 1980
Grosse Agglomerationen
Grandes Agglomérations

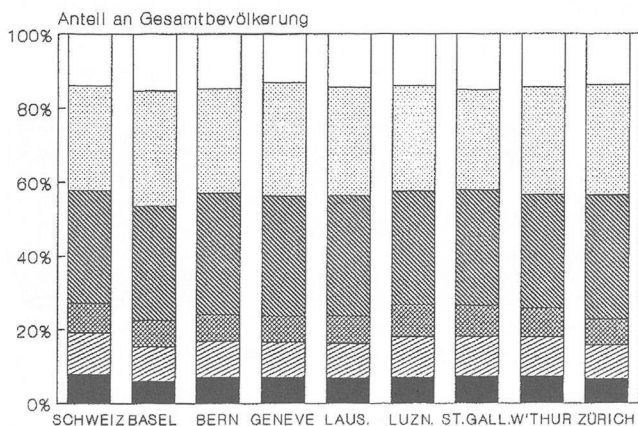

STRUCTURE PAR CLASSES D'AGE D'APRÈS LE RECENSEMENT FEDERAL DE LA POPULATION, EN 1980
Mittlere Agglomerationen
Agglomérations de taille moyenne

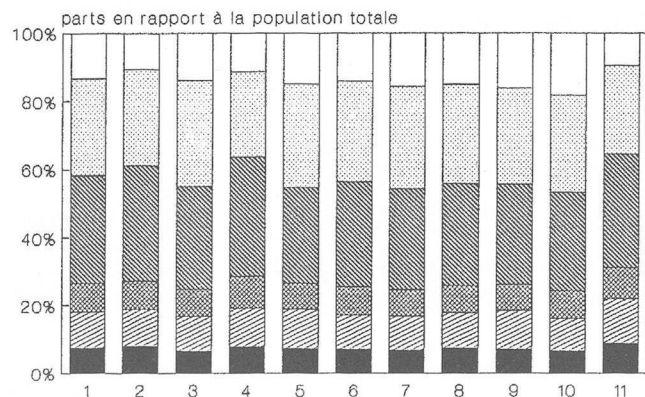

KLEINE AGGLOMERATIONEN
PETITS AGGLOMERATIONS

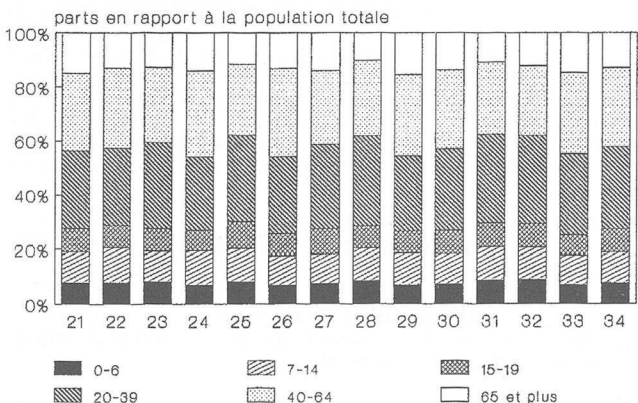

LEGENDE / EXPLICATIONS

- | | |
|-------------------------------------|-------------------------------|
| mittelgrosse Agglomerationen | petites agglomérations |
| 1 Aarau | 21 Arbon-Rorschach |
| 2 Baden | 22 Bellinzona |
| 3 Biel | 23 Brugg |
| 4 Fribourg | 24 Chiasso-Mendrisio |
| 5 Lugano | 25 Chur |
| 6 Neuchâtel | 26 Grenchen |
| 7 Schaffhausen | 27 Kreuzlingen |
| 8 Solothurn | 28 Liestal |
| 9 Thun | 29 Locarno |
| 10 Vevey-Montreux | 30 Olten |
| 11 Zug | 31 Rapperswil-Jona |
| | 32 Wil SG |
| | 33 Yverdon-les-Bains |
| | 34 Zofingen |

Untersucht man die Altersstruktur der Einwohner, so findet man recht grosse Unterschiede zwischen den verschiedenen Agglomerationsgebieten der Schweiz. Man beachte, dass die Zahlen aus der Volkszählung von 1980 stammen – sie mögen daher heute etwas anders liegen. In den Grafiken ist deutlich die Trennung zwischen den 39jährigen und jüngeren einerseits und den 40jährigen und älteren Einwohnern andererseits abzulesen. Je höher diese Trennung liegt, desto stärker überwiegt die junge Generation.

Zu den einwohnermässig jungen Agglomerationsgebieten zählten Zug, Fribourg, Rapperswil-Jona, Chur, Liestal und Wil SG. In diesen traf es auf zehn 40jährige und ältere mehr als sechzehn 39jährige und jüngere, während man in den Agglomerationen Vevey-Montreux, Basel, Grenchen, Chiasso-Mendrisio, Schaffhausen und Locarno weniger als zwölf 'Junge' zählte.

Die erwerbsfähige Bevölkerung zwischen 20 und 64 Jahren war am stärksten vertreten in den Agglomerationen Zürich, Genf, Baden, Basel und Lausanne, am schwächsten hingegen in Vevey-Montreux, Arbon-Rorschach, Thun, Locarno und Chur.

Si l'on analyse la structure de la population résidante par classes d'âge, on constate qu'il existe des différences bien marquées entre les agglomérations du territoire suisse. Il faut cependant tenir compte du fait que ces chiffres sont tirés du recensement de la population effectué en 1980; il est donc possible que l'on obtiendrait aujourd'hui des résultats quelque peu différents. Les graphiques font ressortir une nette césure entre les personnes âgées de 39 ans ou moins et celles ayant atteint ou dépassé 40 ans. Plus cette ligne est élevée, plus les jeunes générations ont un poids important.

Sur le plan démographique, on constate que les agglomérations de Zug, Fribourg, Rapperswil-Jona, Coire, Liestal et Wil SG peuvent être considérées comme des régions jeunes. On y comptait plus de 16 personnes n'ayant pas dépassé 39 ans pour 10 personnes âgées de 40 ans ou plus, alors que ce n'était que 12 fois le cas dans les agglomérations de Vevey-Montreux, Bâle, Granges, Chiasso-Mendrisio, Schaffhouse et Locarno.

C'est dans les agglomérations de Zurich, Genève, Baden, Bâle et Lausanne que la classe des personnes âgées de 20 à 64 ans, donc potentiellement active, avait le poids le plus élevé; cette classe d'âge était par contre particulièrement sous-représentée dans les agglomérations de Vevey-Montreux, Arbon-Rorschach, Thun, Locarno et Coire.

Tabellen

1	Schweizerischer Städteverband, Bern
2, 3	Bundesamt für Statistik, Bern, Sektion Bevölkerungsentwicklung
4	Bundesamt für Ausländerfragen
5	Bundesamt für Statistik, Bern, Sektion Schul- und Berufsbildung
6, 7	Bundesamt für Statistik, Bern, Sektion Unternehmen und Beschäftigung
8	Bundesamt für Industrie, Gewerbe und Arbeit, Bern, Abteilung Sozialstatistik
9, 10	Bundesamt für Statistik, Bern, Sektion Verkehrsstatistik
11	Bundesamt für Statistik, Bern, Sektion Tourismus
12,13	Bundesamt für Statistik, Bern, Sektion Produktion und Umsatz
14	Schweizerischer Verein des Gas- und Wasserfaches, Zürich
15	Schweizerischer Verein des Gas- und Wasserfaches, Zürich Verband der Schweizerischen Gasindustrie, Zürich
16	Verband Schweizerischer Elektrizitätswerke, Zürich
17, 18	Bundesamt für Statistik, Bern, Sektion Preise und Verbrauch
19a,19b	Statistische Ämter der Städte Bern und Zürich
19c	Gebäudeversicherung des Kantons Luzern
21-23	Eidgenössische Steuerverwaltung, Bern, Abteilung Statistik und Dokumentation
24-29	Eidgenössische Finanzverwaltung, Bern, Sektion Finanzstatistik, Finanzausgleich
30, 31	Schweizerischer Städteverband, Bern
32	Bundesamt für Statistik, Bern, Sektion Bevölkerungs- und Haushaltstruktur, Sektion Unternehmen und Beschäftigung, Sektion Bevölkerungsentwicklung, Sektion Produktion und Umsatz Bundesamt für Industrie, Gewerbe und Arbeit, Bern, Abteilung Sozialstatistik

Tableaux

1	Union des villes suisses, Berne
2, 3	Office fédéral de la statistique, Berne, Section du mouvement de la population
4	Office fédéral des étrangers
5	Office fédéral de la statistique, Berne, Section de la statistique scolaire
6, 7	Office fédéral de la statistique, Berne, Section entreprises et emploi
8	Office fédéral de l'industrie, des arts et métiers et du travail, Berne, Division de la statistique sociale
9, 10	Office fédéral de la statistique, Berne, Section de la statistique des transports
11	Office fédéral de la statistique, Berne, Section de la statistique du tourisme
12,13	Office fédéral de la statistique, Berne, Section production et chiffre d'affaires
14	Société suisse de l'industrie du gaz et des eaux, Zurich
15	Société suisse de l'industrie du gaz et des eaux, Zurich Association suisse de l'industrie gazière, Zurich
16	Union des Centrales Suisses d'Electricité, Zurich
17, 18	Office fédéral de la statistique, Berne, Section prix et consommation
19a,19b	Office de statistique des villes de Berne et Zurich
19c	Assurance immobilière du canton de Lucerne
21-23	Administration fédérale des contributions, Berne, Division statistique et documentation
24-29	Administration fédérale des finances, Berne, Section péréquation financière et statistique
30, 31	Union des villes suisses, Berne
32	Office fédéral de la statistique, Berne, Section structure de la population et des ménages, Section entreprises et emploi, Section du mouvement de la population, Section production et chiffre d'affaires Office fédéral de l'industrie, des arts et métiers et du travail, Berne, Division de la statistique sociale

Herausgeber

Schweizerischer Städteverband
Junkerngasse 56
3011 Bern

Telefon 031/22 77 85

Editeur

Union des villes suisses
Junkerngasse 56
3011 Berne

Téléphone 031/22 77 85

11. DEL. 1981