



Schweizerische Eidgenossenschaft  
Confédération suisse  
Confederazione Svizzera  
Confederaziun svizra

Eidgenössisches Departement des Innern EDI  
Département fédéral de l'intérieur DFI  
**Bundesamt für Statistik BFS**  
**Office fédéral de la statistique OFS**

Schweizerischer Städteverband  
Union des villes suisses  
Unione delle città svizzere



# Statistik der Schweizer Städte 2021

## Statistiques des villes suisses 2021



**Herausgeber:** Schweizerischer Städteverband SSV  
Monbijoustrasse 8, Postfach, 3001 Bern  
Tel. 031 356 32 32, info@staedteverband.ch  
www.staedteverband.ch

Bundesamt für Statistik BFS  
Espace de l'Europe 10, 2010 Neuchâtel  
Tel. 058 463 60 11  
www.statistik.ch

**Redaktion:** Barbara Brechbühl, SSV

**Inhalt:** Davide Molinari, BFS

**Reihe:** Statistik der Schweizer Städte

**Themenbereich:** 00 Statistische Grundlagen und Übersichten

**Originaltext:** Deutsch

**Übersetzung:** proverb, Biel-Bienne

**Layout/Grafiken/  
Karten/Tabellen:** Sektion DIAM, BFS

**Titelseite:** BFS, SSV; Foto: © Rolf Siegenthaler, Bern

**Fotos:** © Rolf Siegenthaler, Bern (im Auftrag des SSV)

**Druck:** Vögeli AG, Langnau.

**Copyright:** Schweizerischer Städteverband SSV, Bern 2021  
Bundesamt für Statistik BFS, Neuchâtel 2021

**Bestellungen:** Schweizerischer Städteverband SSV, 3001 Bern  
Tel. 031 356 32 32, info@staedteverband.ch

**Preis:** Fr. 40.– (inkl. MWST)

**BFS-Nummer:** 1619-2100-00

**ISBN:** 978-3-303-00660-3

**Editeur:** Union des villes suisses UVS  
Monbijoustrasse 8, Case postale, 3001 Berne  
Tél. 031 356 32 32, info@uniondesvilles.ch  
www.uniondesvilles.ch

Office fédéral de la statistique OFS  
Espace de l'Europe 10, 2010 Neuchâtel  
Tél. 058 463 60 11  
www.statistique.ch

**Rédaction:** Barbara Brechbühl, UVS

**Contenu:** Davide Molinari, OFS

**Série:** Statistiques des villes suisses

**Domaine:** 00 Bases statistiques et généralités

**Langue du texte original:** Allemand

**Traduction:** proverb, Biel-Bienne

**Mise en page/Graphiques/  
Cartes/Tableaux:** Section DIAM, OFS

**Page de titre:** OFS, UVS; Photo: © Rolf Siegenthaler, Berne

**Photo:** © Rolf Siegenthaler, Berne (au nom de l'UVS)

**Impression:** Vögeli AG, Langnau.

**Copyright:** Union des villes suisses UVS, Berne 2021  
Office fédéral de la statistique OFS, Neuchâtel 2021

**Commandes:** Union des villes suisses UVS, 3001 Berne  
Tél. 031 356 32 32, info@uniondesvilles.ch

**Prix:** Fr. 40.– (TVA incl.)

**Numéro OFS:** 1619-2100-00

**ISBN:** 978-3-303-00660-3

# Statistik der Schweizer Städte 2021

Statistisches Jahrbuch des Schweizerischen Städteverbandes  
82. Ausgabe

# Statistiques des villes suisses 2021

Annuaire statistique de l'Union des villes suisses  
82<sup>e</sup> édition

**Redaktion** Barbara Brechbühl, SSV  
**Inhalt** Davide Molinari, BFS  
**Herausgeber** Schweizerischer Städteverband SSV  
Bundesamt für Statistik BFS

**Rédaction** Barbara Brechbühl, UVS  
**Contenu** Davide Molinari, OFS  
**Editeurs** Union des villes suisses UVS  
Office fédéral de la statistique OFS



# Inhaltsverzeichnis

## Table des matières

Vorwort	4	Préface	4
Statistische Städte	7	Villes statistiques	7
Schwerpunktthema: Wohnen in der Stadt	9	Point fort: Habiter en ville	9
Bevölkerung	41	Population	41
Raum	64	Espace	64
Arbeit und Erwerb	67	Travail et rémunération	67
Energie	78	Energie	78
Bau- und Wohnungswesen	80	Construction et logement	80
Tourismus	82	Tourisme	82
Mobilität und Verkehr	88	Mobilité et transports	88
Soziale Sicherheit	95	Sécurité sociale	95
Bildung	101	Education	101
Politik	102	Politique	102
Öffentliche Finanzen	124	Finances publiques	124
Agglomerationen	135	Agglomérations	135
Anhang	185	Annexe	185

Die vollständigen  
Datentabellen  
finden Sie unter:



Les tableaux de don-  
nées complets sont  
disponibles sur:



## Vorwort «Statistik der Schweizer Städte 2021»

---

Während in den 1980er- und 90er-Jahren eine Art Stadtflucht wahrnehmbar war, haben die Schweizer Städte in den letzten zwanzig Jahren eine regelrechte Renaissance erlebt: Heute leben mehr als drei Viertel der Schweizer Bevölkerung in Städten und Agglomerationen.

Durch das Bevölkerungswachstum ist auch die Nachfrage nach Wohnraum rasant gestiegen. Und trotz hoher Bautätigkeit ist der Leerwohnungsbestand in den Schweizer Städten seit Jahren tief, wodurch Wohnen in der Stadt teurer wird und finanziell schwächere Bevölkerungsgruppen Gefahr laufen, in die Peripherie verdrängt zu werden.

Die Schweizer Städte sind indes Orte der Vielfalt, an denen Menschen unterschiedlicher Herkunft, mit individuellen Lebensstilen und Traditionen zusammenleben.

In der diesjährigen Ausgabe der «Statistik der Schweizer Städte» wollen wir einen genaueren Blick in die Schweizer Städte werfen und mithilfe statistischer Daten beleuchten, wer hier wohnt (Herkunft, Alter, Zivilstand, Bildung), wie gewohnt wird (Miete oder Eigentum, Haus oder Wohnung, Zimmerzahl, beanspruchte Fläche), was der städtische Wohnungsmarkt im Angebot hat (baulicher Zuwachs, Leerwohnungsbestand) und wer eigentlich Wohnraum in den urbanen Zentren bereitstellt (Private oder öffentliche Hand).

Ein spezieller Fokus wird bei der Datenaufbereitung auf den gemeinnützigen Wohnungsbau gelegt. Gemeinnützige Bauträger orientieren sich an der Kostenmiete, wodurch gemeinnützige Wohnungen langfristig preisgünstig sind. Der gemeinnützige Wohnungsbau leistet also einen wichtigen Beitrag dazu, dass nicht allein die Nachfrage den Preis bestimmt, sondern dass Wohnen in der Stadt für alle möglich ist und bleibt.

Die Grundlage des diesjährigen Jahrbuchs bilden insgesamt 171 Städte und städtische Gemeinden. Darunter fallen die 162 statistischen Städte (gemäss Definition des BFS) sowie neun weitere Mitglieder des Schweizerischen Städteverbandes, welche infolge ihrer Tradition oder Entwicklung städtischen Charakter aufweisen.

Die 82. Ausgabe der «Statistik der Schweizer Städte» erscheint wiederum in gemeinsamer Herausgeberschaft mit dem BFS. Letzteres zeichnet verantwortlich für rund drei Viertel der Daten des vorliegenden Jahrbuchs, während die redaktionelle Verantwortung beim Städteverband liegt.

## Préface aux «Statistiques des villes suisses 2021»

---

Alors que durant les années 1980 et 1990, on a assisté à une sorte d'exode urbain, au cours des vingt dernières années, les villes suisses ont connu une véritable renaissance: aujourd'hui, plus des trois quarts de la population suisse vivent dans les villes et les agglomérations.

La croissance démographique a été également accompagnée d'une augmentation fulgurante de la demande en logements. Malgré une activité élevée dans le domaine de la construction, le taux de logements vacants dans les villes suisses est depuis plusieurs années bas, ce qui fait augmenter le prix des logements urbains, les groupes de la population les plus faibles financièrement se retrouvant quant à eux menacés d'être repoussés en périphérie.

Les villes suisses sont pourtant des lieux de diversité où cohabitent des gens d'origines différentes, avec leurs modes de vie et traditions propres.

Dans la présente édition des «Statistiques des villes suisses», nous nous proposons de jeter un regard plus précis sur les villes suisses pour chercher à savoir à l'aide de données statistiques qui y habite (origine, âge, état civil, formation), comment on y vit (location ou propriété, maison ou appartement, nombre de pièces, surface disponible), ce que le marché urbain du logement a à offrir (croissance du bâti, taux de logements vacants) et qui au juste met à disposition des logements dans les centres urbains (particuliers ou pouvoirs publics).

Pour l'analyse des données, l'annuaire met particulièrement l'accent sur les logements d'utilité publique. Les maîtres d'ouvrage d'utilité publique pratiquent des loyers sur la base des coûts, ce dont il résulte que les logements d'utilité publique sont plus avantageux sur le long terme. La construction de logements d'utilité publique contribue donc de manière non négligeable à ce que le prix ne soit pas déterminé par la seule demande, mais qu'il soit et reste possible à tout un chacun de se loger en ville.

Cette année, 171 villes et communes urbaines ont au total servi de base à l'annuaire. Parmi elles figurent les 162 villes statistiques (selon la définition de l'OFS) ainsi que neuf autres membres de l'Union des villes suisses qui présentent un aspect urbain de par leur tradition ou leur évolution.

La 82<sup>e</sup> édition des «Statistiques des villes suisses» est cette fois encore publiée en collaboration avec l'OFS. Ce dernier est responsable d'environ trois quarts des données du présent annuaire, tandis que la compétence rédactionnelle incombe à l'Union des villes suisses.

Wir hoffen, die vorliegende Ausgabe, die in einem aussergewöhnlich schwierigen Jahr entstanden ist, gefällt wiederum. Dank der Anpassungsfähigkeit unserer Institutionen und Partner war es jedoch möglich, die Herausforderungen der Produktion und die hohe Datennachfrage zu bewältigen, und wir sind stolz darauf, dazu beitragen zu können, die Nutzer/innen und Leser/innen dieser Ausgabe mit wichtigen statistischen Informationen zu versorgen. Wir danken allen Partnern, insbesondere den offiziellen Stellen von Bund und Städten sowie den Fachverbänden und allen weiteren, im Quellenverzeichnis Genannten herzlich für die Zusammenarbeit. Ein besonderer Dank geht auch in diesem Jahr an das Team der Sektion Diffusion und Amtspublikationen (DIAM) des BFS für die engagierte Zusammenarbeit.

Bern und Neuenburg, im April 2021  
Für die Herausgeber: Renate Amstutz  
und Georges-Simon Ulrich

Nous espérons que la présente édition, réalisée durant une année exceptionnellement difficile, plaira cette fois encore à son lectorat. Grâce à la capacité d'adaptation de nos institutions et partenaires, il a toutefois été possible de venir à bout des exigences de la production et de la forte demande en données, et nous sommes fiers de pouvoir contribuer à fournir aux utilisateurs et lecteurs de la présente édition des informations statistiques importantes. Nous remercions chaleureusement pour leur collaboration tous les partenaires, en particulier les services officiels de la Confédération et des villes ainsi que les associations professionnelles et toutes les personnes référencées dans la liste des sources. Cette année encore, nos remerciements s'adressent en particulier à l'équipe de la section Diffusion et publications (DIAM) de l'OFS pour sa collaboration dévouée.

Berne et Neuchâtel, avril 2021  
Pour les éditeurs: Renate Amstutz  
et Georges-Simon Ulrich

Die 171 in dieser Publikation dargestellten Städte  
 Les 171 villes représentées dans cette publication

G 0.0



Quelle: BFS – Statistik der Bevölkerung und der Haushalte (STATPOP)  
 Source: OFS – Statistique de la population et des ménages (STATPOP)



## Statistische Städte

---

Die Grundlage der «Statistik der Schweizer Städte» bilden insgesamt 171 Städte und städtische Gemeinden. Darunter fallen die 162 statistischen Städte gemäss BFS-Definition sowie neun weitere Mitglieder des Schweizerischen Städteverbandes, welche infolge ihrer Tradition oder Entwicklung städtisch geprägt sind.

In den Tabellen werden diese 9 Städte:

- Appenzell
- Arosa
- La Neuveville
- Moutier
- Murten
- Peseux
- Porrentruy
- Worb
- Zuchwil

mit einem Sternchen (\*) ausgewiesen.

### Statistische Städte gemäss BFS-Definition

Statistische Städte besitzen eine zusammenhängende, rasterbasierte Kernzone mit hoher Bevölkerungs- und Arbeitsplatzdichte. Diese Kernzone weist eine Mindestanzahl von 12 000 EBL (= Summe aus Einwohnern, Beschäftigten und Äquivalenten aus Logiernächten) auf. In ihrem Gemeindegebiet hat eine Stadt ausserdem mindestens 14 000 EBL.

### Bemerkung zu den Diagrammen

Bei den Diagrammen werden für die Bildung bzw. Berechnung der «Gemeindegrössenklassen» – abgeleitet von der Anzahl Einwohner/innen – nur die Daten der in dieser Publikation aufgeführten 171 Städte verwendet.

## Villes statistiques

---

Cette année, 171 villes et communes urbaines ont servi de base des «Statistiques des villes suisses». Parmi elles figurent 162 villes statistiques ainsi que neuf autres membres de l'Union des villes suisses qui présentent un aspect urbain de par leur tradition ou leur évolution.

Dans les tableaux, les 9 villes suivantes:

- Appenzell
- Arosa
- La Neuveville
- Moutier
- Murten
- Peseux
- Porrentruy
- Worb
- Zuchwil

sont signalées avec une astérisque (\*).

### Villes statistiques selon la définition de l'OFS

Les villes statistiques possèdent une zone centrale, détectée sur la base d'une trame régulière, présentant une haute densité de population, de places de travail et de nuitées dans l'hôtellerie converties. Dans cette zone centrale se trouvent au moins 12 000 HEN (= somme des habitants, place de travail et nuitées dans l'hôtellerie converties). En outre, dans ses limites communales, une ville doit compter au minimum un total de 14 000 HEN.

### Remarque concernant les graphiques

Les données utilisées pour les calculs et représentations des graphiques selon les tailles de communes – selon le nombre d'habitants – proviennent uniquement des 171 communes utilisées pour cette publication.



## Schwerpunktthema: Wohnen in der Stadt

---

Die Schweizer Städte sind nicht nur die Wirtschaftsmotoren unseres Landes – 65% der Beschäftigten waren 2018 in einer der 171 im Jahrbuch abgebildeten Städten beschäftigt –, sondern auch ein immer beliebter Wohnort. Nach den von Stadtflucht geprägten 1980er- und 1990er-Jahren erlebten die Schweizer Städte in den letzten 20 Jahren eine regelrechte Renaissance: Heute lebt rund jede/r Zweite/r in einer der 171 im vorliegenden Jahrbuch untersuchten Städte. Nimmt man die Bewohner/innen der Agglomerationen dazu, macht die urbane Bevölkerung sogar mehr als drei Viertel der Gesamtbevölkerung aus.

Auch das Zeitalter der A-Städte (Arme, Arbeitslose, Alte und Ausländer) ist vorbei. Heute leben Jung und Alt, Singles, Paare und Familien, von hier oder anderswo und mit unterschiedlichem Bildungshintergrund im urbanen Raum. 19% der Wohnbevölkerung der 171 untersuchten Städte sind 19 Jahre oder jünger, 63% sind zwischen 20 und 64 Jahre alt und 18% gehören der Gruppe der 65-jährigen und Älteren an. Zum Vergleich: Im Rest der Schweiz verteilen sich die drei Altersklassen wie folgt: 21% - 60% - 19%. 47% sind ledig (gegenüber 42% in der übrigen Schweiz) und 31% der Städter/innen stammen aus dem Ausland, während Ausländer/innen ausserhalb der Städte nur 20% der Bevölkerung ausmachen. 36,5% der städtischen Bevölkerung über 25 Jahren verfügt über einen tertiären Bildungsabschluss, 3% befinden sich in einer dualen Berufsausbildung.

Dass ein solcher Bevölkerungsmix möglich ist und auch bleibt, hängt stark von der Ausgestaltung des Wohnungsmarkts ab. Die vorliegende Ausgabe der «Statistik der Schweizer Städte» wirft deshalb mithilfe über drei Jahre (2015-2017 resp. 2016-2018) kumulierter Daten aus der Strukturerhebung einen genaueren Blick darauf, wie der städtische Wohnungsmarkt strukturiert ist, wie die Städter/innen heute wohnen und welche Auftraggeber für das Wachstum des städtischen Wohnungsmarkts sorgen. Die Grundgesamtheit der Strukturerhebung bilden dabei Personen ab 15 Jahren, die in einem Privathaushalt in einer der 171 im Jahrbuch untersuchten Städte leben.

## Point fort: Habiter en ville

---

Les villes suisses ne sont pas seulement les moteurs économiques de notre pays – en 2018, 65% des salariés travaillaient dans l'une des 171 villes recensées dans l'annuaire –, mais aussi un lieu de résidence de plus en plus apprécié. Après l'épisode d'exode urbain perceptible durant les années 80 et 90, les villes suisses ont connu une véritable renaissance au cours des vingt dernières années: de nos jours, environ une personne sur deux vit dans l'une des 171 villes étudiées dans le présent annuaire. Si l'on y ajoute les habitants des agglomérations, la population urbaine représente même plus des trois quarts de l'ensemble de la population.

De même, aujourd'hui, l'ère de ce que l'on appelle en allemand les «A-Städte» (villes comptant un taux élevé de pauvres, chômeurs, personnes âgées et d'étrangers) est révolue. De nos jours, l'espace urbain accueille des personnes allant des jeunes aux vieux, des célibataires aux familles en passant par les couples, des personnes venues d'ici ou d'ailleurs, issues de cultures différentes. 19% de la population résidante des 171 villes étudiées ont 19 ans ou moins, 63% ont entre 20 et 64 ans et 18% appartiennent au groupe de 65 ans et plus. À titre de comparaison, dans le reste de la Suisse, les trois classes d'âge se répartissent comme suit: 21% - 60% - 19%. 47% sont célibataires (contre 42% dans le reste de la Suisse) et 31% des citoyens sont originaires de l'étranger, alors qu'en dehors des villes, les étrangères et étrangers ne représentent que 20% de la population. 36,5% de la population urbaine de plus de 25 ans possède un diplôme de formation tertiaire, 3% est engagée dans une formation professionnelle duale.

Le marché immobilier contribue de manière décisive à créer et à préserver cette mixité sociale. La présente édition des «Statistiques des villes suisses», qui se base sur des données cumulées sur trois ans (2015-2017 et 2016-2018) provenant du relevé structurel, porte donc un regard plus précis sur la manière dont le marché suisse de l'immobilier est structuré, sur la manière dont les citoyens sont logés de nos jours et sur les maîtres d'ouvrages auxquels on doit la croissance du marché urbain de l'immobilier. L'univers de base du relevé structurel est formé par les personnes de 15 ans et plus habitant dans un ménage privé dans l'une des 171 villes étudiées dans l'annuaire.

## Mix aus Ein- und Mehrfamilienhäusern

2018 zählten die Städte 539 767 Gebäude mit Wohnnutzung. Davon waren 46,8% Ein- und 35,6% Mehrfamilienhäuser. Hier gilt es zu beachten, dass in Mehrfamilienhäusern aufgrund der grösseren Anzahl Wohnungen in der Regel deutlich mehr Personen wohnen als in Einfamilienhäusern.

Betrachtet man die Verteilung nach Gemeindegrössenklassen, zeigt sich, dass der Anteil Einfamilienhäuser mit abnehmender Grössenklasse zunimmt: Während in den Grossstädten Einfamilienhäuser 30% ausmachen, sind es in Städten mit 10 000 bis 14 999 Einwohner/innen 56%. Einzige Ausnahme bildet die Grössenklasse der Städte mit weniger als 10 000 Einwohnerinnen und einem Anteil von 45%. Bei den Mehrfamilienhäusern zeigt sich ein anderes Bild: Während die zehn grössten Städte einen durchschnittlichen Anteil von mehr als 43% aufweisen, liegt dieser bei den restlichen 161 Städten unter 33%.

Für die Wohnungsversorgung der Einwohner/innen, die auf dem Markt aus wirtschaftlichen oder sozialen Gründen benachteiligt sind, setzen gerade die grösseren Städte vermehrt auf den gemeinnützigen Wohnungsbau. Während der Anteil der Gebäude des gemeinnützigen Wohnungsbaus 1,3% des gesamtschweizerischen Wohngebäudebestands ausmacht, liegen die Grossstädte mit durchschnittlich 11,4% deutlich über dem Schweizer Durchschnitt. Und auch die Städte mit 50 000 bis 99 999 Einwohner/innen weisen mit 6,2% einen überdurchschnittlichen Anteil auf.

## Un mélange de maisons individuelles et de maisons à plusieurs logements

En 2018, les villes comptaient 539 767 bâtiments à usage d'habitation. Ceux-ci se divisaient en 46,8% de maisons individuelles et 35,6% de maisons à plusieurs logements. À cet égard, il convient de noter qu'en raison du nombre plus élevé de logements dans les maisons à plusieurs logements, celles-ci sont habitées par nettement plus de personnes que dans les maisons individuelles.

Si l'on considère la répartition en fonction des catégories de taille des communes, on constate que la part des maisons individuelles augmente au fur et à mesure que la catégorie de taille de la commune décroît: alors que dans les grandes villes, on a une part de 30% de maisons individuelles, il y en a 56% dans les villes de 10 000 à 14 999 habitants. La seule exception est la catégorie de taille des villes de moins de 10 000 habitants, qui a une part de 45% de maisons individuelles. Le tableau est très différent en ce qui concerne les maisons à plusieurs logements: alors que dans les dix plus grandes villes, ces bâtiments représentent une part de plus de 43%, cette proportion tombe au-dessous de 33% dans les 161 villes restantes.

Afin de fournir des logements aux habitants qui se trouvent défavorisés sur le marché pour des raisons économiques ou sociales, les grandes villes, en particulier, mettent l'accent sur la construction de logements d'utilité publique. Alors que les bâtiments de logements d'utilité publique comptent pour 1,3% de l'ensemble des bâtiments d'habitation existants à l'échelle nationale, dans les grandes villes leur part moyenne est de 11,4%, soit nettement au-dessus de la moyenne suisse. Les villes de 50 000 à 99 999 habitants ont elles aussi une part de logements d'utilité publique supérieure à la moyenne: 6,2%.

### Gebäudekategorie, nach Gemeindegrössenklasse, 2018

### Catégorie de bâtiments, selon la taille de la commune, en 2018

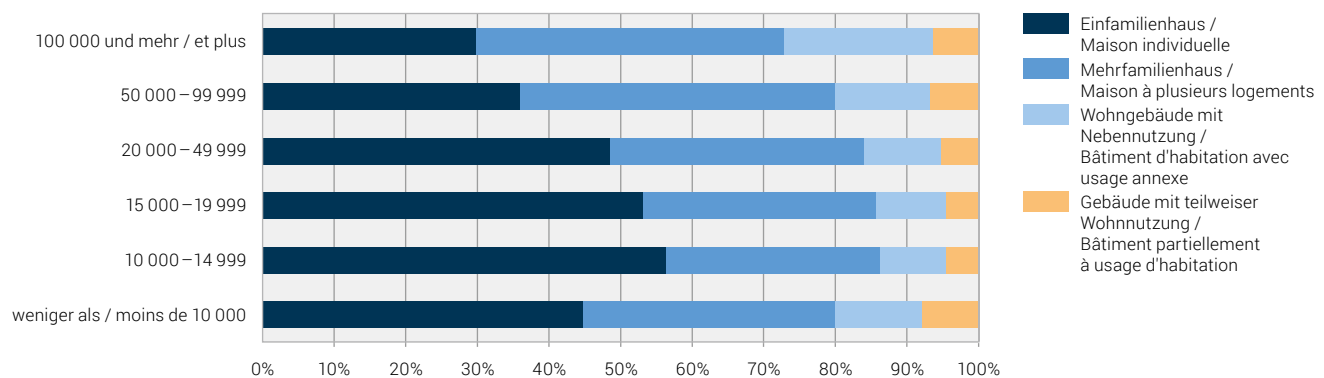
**G 0.1**

Quelle: BFS – Gebäude- und Wohnungsstatistik (GWS)  
Source: OFS – Statistique des bâtiments et des logements (StatBL)

© BFS / OFS 2021

## Die 3-Zimmer-Wohnung dominiert

Die 539 767 städtischen Gebäude mit Wohnnutzung beherbergen insgesamt rund 2,2 Mio. Wohnungen. Wirft man einen Blick auf die Zimmerzahl der einzelnen Wohnungen zeigt sich, dass die 3-Zimmer-Wohnung in den meisten Gemeindegrössenklassen dominiert. In Städten mit weniger als 20 000 Einwohner/innen weisen hingegen die 4-Zimmer-Wohnungen einen leichten Vorsprung auf. Grosse Wohnungen mit 5 Zimmern und mehr sind in den Grossstädten mit 9,8% am seltensten, wohingegen deren Anteil in den restlichen Grössenklassen bei 19% liegt.

Bei Wohnungen des gemeinnützigen Wohnungsbaus lässt sich insgesamt eine ähnliche Verteilung feststellen, das heisst auch hier finden sich mehrheitlich 3- und 4-Zimmer-Wohnungen, mit einem leichten Vorsprung für letztere.

## Ein Volk von Mieter/innen?

Von 1,8 Mio. bewohnten Wohnungen in den Schweizer Städten sind rund 74% durch Mieter/innen und Genossenschaftler/innen belegt, währenddem 25% von Eigentümern/innen bewohnt werden. Schweizweit ist das Verhältnis 59% (Miete) zu 38% (Eigentum).

Der Anteil an Wohnungen, der von Mietern/innen und Genossenschaftlern/innen bewohnt wird, ist in den Grossstädten mit 87,2% am höchsten und nimmt mit abnehmender Grössenklasse ab. Der Anteil Eigentümer/innen nimmt indes mit abnehmender Grössenklasse zu. In Brig - Glis, Möhlin, Spiez und Uzwil sind mehr als die Hälfte der bewohnten Wohnungen durch Privatbesitzer belegt. In Genf, Lausanne, Zürich und Carouge werden hingegen mehr als 90% der Wohnungen als Miet- oder Genossenschaftswohnungen genutzt.

Der durchschnittliche monatliche Netto-Mietzins (ohne Neben- und Heizkosten) der Mieter- und Genossenschaftswohnungen liegt in den Städten mit 10 000 bis 19 999 (CHF 1 350) und mit mehr als 100 000 Einwohner/innen (CHF 1 389) deutlich über dem Schweizer Durchschnitt von CHF 1 319. Die drei Städte mit den höchsten Durchschnittsmieten liegen alle an der Zürcher Goldküste: Zollikon (CHF 2 195), Küsnacht (CHF 2 114) und Meilen (CHF 1 963). Am wenigsten Miete zahlt man durchschnittlich in den industriell geprägten Städten Moutier (CHF 827), La Chaux-de-Fonds (CHF 804) und Le Locle (CHF 715).

## Le logement de trois pièces domine

Les 539 767 bâtiments urbains à usage d'habitation regroupent un total d'environ 2,2 millions de logements. Si l'on se penche sur le nombre de pièces de ces logements, on constate que dans la plupart des catégories de taille des communes, le trois pièces domine. Dans les villes de moins de 20 000 habitants, on note en revanche une légère prépondérance des quatre pièces. C'est dans les grandes villes que les grands appartements de cinq pièces et plus sont les plus rares (9,8%), alors que dans les autres catégories de taille des communes, leur part est de 19%.

Pour ce qui est des logements d'utilité publique, on constate globalement une répartition analogue, à savoir qu'ici encore, on a une majorité de trois pièces et de quatre pièces, avec un léger avantage numérique pour ces derniers.

## Un peuple de locataires?

Sur les 1,8 million de logements occupés dans les villes suisses, quelque 74% sont habités par des locataires et coopérateurs, alors que 25% sont habités par des propriétaires. À l'échelle nationale, cette proportion est de 59% (locataires) pour 38% (propriétaires).

C'est dans les grandes villes que la proportion de logements occupés par des locataires et des membres de coopératives est la plus élevée (87,2%). Elle baisse au fur et à mesure que la catégorie de taille de la commune diminue. En revanche, la part de logements occupés par des propriétaires augmente au fur et à mesure que la catégorie de taille de la commune diminue. À Brigue - Glis, Möhlin, Spiez et Uzwil, plus de la moitié des logements habités sont occupés par leur propriétaire. À Genève, Lausanne, Zurich et Carouge, plus de 90% des logements sont en revanche occupés par des locataires et des membres de coopératives.

Le loyer mensuel net moyen (sans les frais accessoires ni les dépenses de chauffage) des logements de locataires et de membres de coopératives dépasse nettement la moyenne suisse de CHF 1 319 dans les villes de 10 000 à 19 999 habitants (CHF 1 350) et de plus de 100 000 habitants (CHF 1 389). C'est dans trois villes de la «Goldküste» zurichoise que l'on trouve les loyers moyens les plus élevés: Zollikon (CHF 2 195), Küsnacht (CHF 2 114) et Meilen (CHF 1 963). À l'inverse, les locataires paient les loyers les plus faibles dans les villes à caractère industriel de Moutier (CHF 827), La Chaux-de-Fonds (CHF 804) et Le Locle (CHF 715).

**Bewohnte Wohnungen, nach Bewohnertyp und Gemeindegrössenklasse, 2015–2017 kumuliert**  
**Logements occupés, selon le statut d'occupation et la taille de la commune, en 2015–2017 cumulé**

**G 0.2**

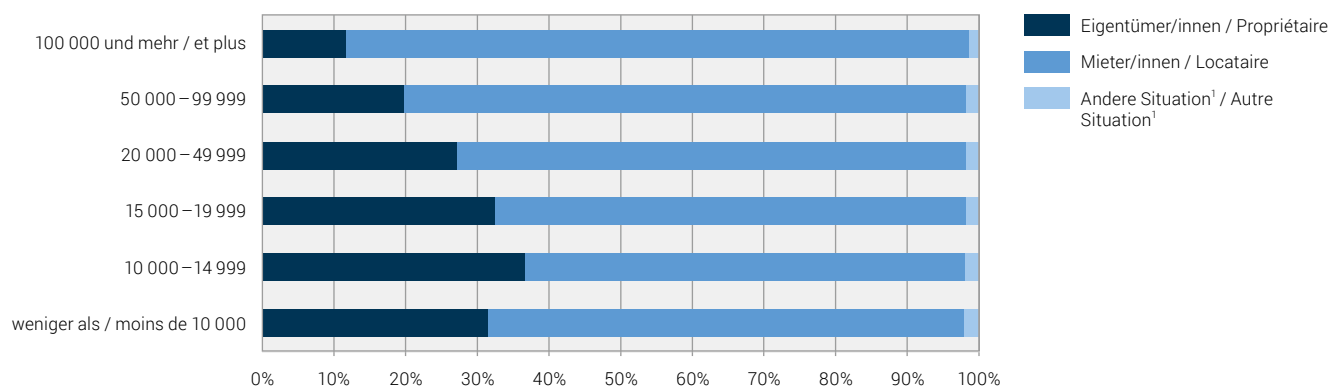

<sup>1</sup> Wohnung wird von einem Verwandten oder Arbeitgeber kostenlos zur Verfügung gestellt, Dienstwohnung (z. B. Abwartwohnung), Pächter/in.  
 Logement mis à disposition gratuitement par un parent ou un employeur, logement de service (p. ex. logement de concierge), bail à ferme.

Quelle: BFS – Strukturerhebung (SE), Gebäude- und Wohnungsstatistik (GWS)  
 Source: OFS – Relevé structurel (RS), Statistique des bâtiments et des logements (StatBL)

© BFS / OFS 2021

**Durchschnittlicher Mietpreis<sup>1</sup>, nach Gemeindegrössenklasse, 2015–2017 kumuliert**  
**Loyer moyen<sup>1</sup>, selon la taille de la commune, en 2015–2017 cumulé**

**G 0.3**

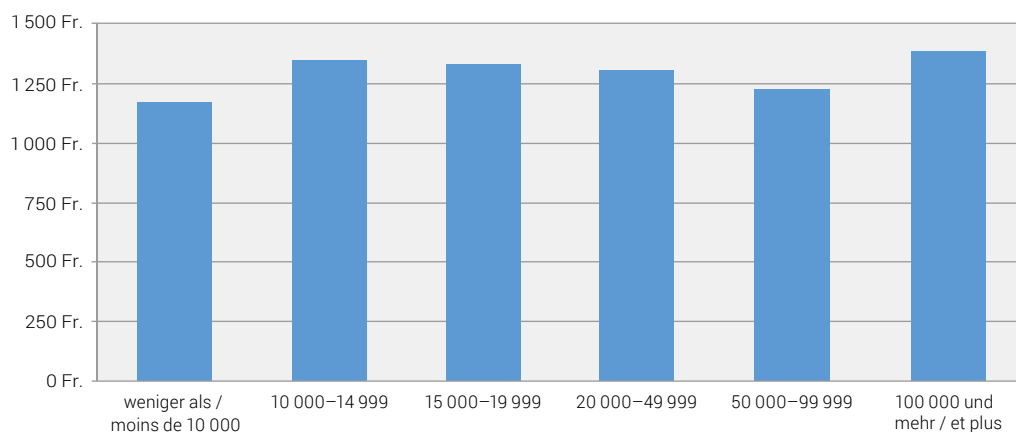

<sup>1</sup> Monatlicher Netto-Mietzins (ohne Neben- und Heizkosten) der Mieter- und Genossenschaftswohnungen.  
 Loyer mensuel net (sans les frais accessoires ni les dépenses de chauffage) des logements de locataires ou de coopérateurs.

Quelle: BFS – Strukturerhebung (SE), Gebäude- und Wohnungsstatistik (GWS)  
 Source: OFS – Relevé structurel (RS), Statistique des bâtiments et des logements (StatBL)

© BFS / OFS 2021

## Vier oder mehr Zimmer für Privateigentümer

Die Mehrheit der Eigentümer/innen in den Schweizer Städten (86%) verfügt über Wohnungen mit 4 oder mehr Zimmern. 1- bis 2-Zimmer-Wohnungen werden hingegen nur selten von Eigentümern/innen bewohnt. Städtische Mieter/innen wohnen zu durchschnittlich 69% in einer 3- oder 4-Zimmer-Wohnung. Als nächst häufigste Wohnungsgrösse folgt die 2-Zimmer-Wohnung. Diese Verteilung – sowohl bei den Eigentümern/innen wie bei den Mietern/innen – deckt sich insgesamt mit dem Schweizer Durchschnitt.

Betrachtet man nicht nur die Zimmerzahl, sondern die zur Verfügung stehende Fläche pro Bewohner, zeigt sich, dass in den 2- und 3-Zimmer Wohnungen in den Schweizer Städten mit durchschnittlich 42m<sup>2</sup> pro Person leicht mehr Wohnfläche zur Verfügung steht als in den 4-Zimmer-Wohnungen (41m<sup>2</sup> pro Person).

Die grösste Wohnfläche bieten Wohnungen mit 5 oder mehr Zimmern. Grosse Wohnungen des gemeinnützigen Wohnungsbaus weisen indes eine deutlich kleinere Wohnfläche pro Bewohner auf: Während ein Bewohner in einer normalen 5-Zimmer-Wohnung über durchschnittlich 47m<sup>2</sup> verfügt, sind es in einer gemeinnützigen Wohnung lediglich 32m<sup>2</sup>. Bei 6-Zimmer-Wohnungen ist der Unterschied mit 60m<sup>2</sup> zu 38m<sup>2</sup> noch grösser. Dies kann unter anderem darauf zurückgeführt werden, dass in gemeinnützigen Wohnungen in der Regel Belegungsvorschriften gelten, oder auch darauf, dass tendenziell ältere Gebäude mit kleineren Zimmern gemeinnützig genutzt werden.

Allgemein lässt sich feststellen, dass die durchschnittliche Wohnfläche pro Bewohner unabhängig der Zimmeranzahl in Städten mit 100 000 oder mehr Einwohnern/innen am kleinsten ist (39m<sup>2</sup>). In allen anderen Grössenklassen liegt dieser Wert nahe am Schweizer Durchschnitt von 46m<sup>2</sup>. Bei den gemeinnützigen Wohnungen zeigt sich eine ähnliche Verteilung, obwohl hier die verschiedenen Grössenklassen, mit Ausnahme der Grossstädte (34m<sup>2</sup>), über dem Schweizer Durchschnitt von 36m<sup>2</sup> liegen.

## Quatre pièces ou plus pour les propriétaires

Dans les villes suisses, la majorité des propriétaires (86%) possèdent des logements de quatre pièces ou plus. Les une-pièce et deux-pièces ne sont en revanche que rarement possédés et occupés par des propriétaires. En moyenne, 69% des locataires urbains vivent dans un trois-pièces ou un quatre-pièces. Après cela, la taille de logement la plus fréquente est le deux-pièces. La répartition – tant chez les propriétaires que chez les locataires – correspond dans l'ensemble à la moyenne suisse.

Si l'on considère non seulement le nombre de pièces, mais la surface disponible par habitant, on constate que dans les villes suisses, les deux-pièces et trois-pièces offrent en moyenne 42 m<sup>2</sup> par personne, soit légèrement plus de surface que les quatre-pièces (41 m<sup>2</sup> par personne).

Ce sont les logements de cinq pièces et plus qui offrent le plus de surface habitable. Les logements d'utilité publique de grande taille présentent toutefois une surface habitable nettement plus petite par habitant: alors que l'habitant d'un cinq-pièces ordinaire dispose en moyenne de 47 m<sup>2</sup>, pour un logement d'utilité publique, ce chiffre tombe à seulement 32 m<sup>2</sup>. Pour les six-pièces, la différence est encore plus grande: 60 m<sup>2</sup> contre 38 m<sup>2</sup>. Ceci peut entre autres s'expliquer par le fait que les appartements d'utilité publique sont soumis à certaines règles d'occupation, mais aussi que les bâtiments plus anciens avec des pièces plus petites sont utilisés en tant que logements d'utilité publique.

De manière générale, on constate que c'est dans les villes de 100 000 habitants ou plus que la surface habitable moyenne disponible par habitant, indépendamment du nombre de pièces, est la plus petite (39 m<sup>2</sup>). Dans toutes les autres catégories de taille, ce chiffre se rapproche de la moyenne suisse de 46 m<sup>2</sup>. Pour ce qui est des logements d'utilité publique, on constate une répartition analogue, bien que les différentes catégories de taille, à l'exception des grandes villes (34 m<sup>2</sup>), dépassent la moyenne suisse, qui est de 36 m<sup>2</sup>.

## Städtischer Wohnungsmarkt: Ausbauen und verjüngen

Um dem Bevölkerungswachstum in den Schweizer Städten gerecht zu werden und genügend Wohnraum zur Verfügung stellen zu können, wurden 2018 mehr als 13 Mrd. CHF in den Bau von neuen Wohnungen<sup>1</sup> investiert. Das sind 42% der schweizweit im Wohnungsbau getätigten Investitionen.

Rund 6% der in den Städten getätigten Investitionen stammen von öffentlichen Auftraggebern, also von Bund, Kantonen, Städten und Gemeinden. Die Bauinvestitionen umfassen dabei sämtliche Ausgaben, die bei der Realisierung eines Bauwerks anfallen.

Am meisten wurde 2018 in der Stadt Zürich investiert (1,6 Mrd. CHF), gefolgt von Genf (0,7 Mrd. CHF) und Basel (0,4 Mrd. CHF). Am wenigsten Geld für den Bau neuer Wohnungen wurde 2018 in Peseux (5 Millionen CHF) und Le Locle (5,6 Millionen CHF) ausgegeben.

Die meisten Wohnungen in den Schweizer Städten wurden indes bereits zwischen 1946 und 1980 gebaut. Deren Anteil bewegt sich in den einzelnen Gemeindegrössenklassen zwischen 41% und 46%. In den zehn grössten Städten wurde zudem mehr als ein Drittel der Wohnungen vor 1946 gebaut. Über den grössten Anteil an neuen Wohnungen (gebaut zwischen 2001 und 2018) verfügen Städte mit 10 000 bis 14 999 Einwohner/innen (19%). In den Grossstädten macht der Anteil der in diesem Zeitraum gebauten Wohnungen dagegen nur 11% aus, was unter anderem darauf zurückgeführt werden kann, dass hier weniger noch bebaubare Fläche zur Verfügung steht.

Betrachtet man den Anteil gemeinnütziger Wohnungen nach Bauperiode zeigt sich, dass diese zwischen 1946 und 1980 einen regelrechten Boom erlebt haben: Rund 60% der seit Beginn der Zählung gebauten gemeinnützigen Wohnungen stammen aus dieser Zeit.

Die detaillierten Daten zum Thema Wohnen in der Stadt finden Sie im Anschluss. Zudem stehen Ihnen alle Daten auch online zur Verfügung.

## Marché urbain du logement: étendre et rajeunir

Afin de répondre à la croissance démographique des villes suisses et de mettre à disposition suffisamment d'espace d'habitation, plus de 13 milliards de CHF ont été investis en 2018 dans la construction de nouveaux logements<sup>1</sup>. Cela représente 42% des investissements réalisés à l'échelle nationale dans la construction de logements.

Environ 6% des investissements réalisés dans les villes sont imputables aux maîtres d'ouvrages publics, autrement dit à la Confédération, aux cantons, aux villes et aux communes. Les investissements dans la construction englobent l'ensemble des dépenses opérées lors de la réalisation d'un ouvrage de construction.

En 2018, le volume d'investissements le plus important a été enregistré dans la ville de Zurich (1,6 milliard de CHF), suivie de Genève (0,7 milliard de CHF) et de Bâle (0,4 milliard de CHF). Les dépenses les plus faibles dans la construction de nouveaux appartements ont été faites à Peseux (5 millions de CHF) et à Le Locle (5,6 millions).

La plupart des logements des villes suisses ont été construits entre 1946 et 1980. Leur part s'inscrit dans une fourchette de 41% à 46% dans les différentes catégories de taille de communes. En outre, dans les dix plus grandes villes, plus d'un tiers des logements ont été construits avant 1946. Ce sont les villes de 10 000 à 14 999 habitants qui possèdent la plus grande part de logements neufs (construits entre 2001 et 2018) (19%). Dans les grandes villes, la part des logements construits durant cette période n'est que de 11%, ce qui peut entre autres s'expliquer par le fait qu'il ne reste dans les grandes villes que peu de surfaces constructibles.

Si l'on considère la part des logements d'utilité publique en fonction de la période de construction, on constate que ces logements ont connu un véritable boom entre 1946 et 1980: quelque 60% des logements d'utilité publique construits depuis le début du recensement datent de cette époque.

Vous trouverez les données détaillées sur le thème du logement urbain ci-après. Toutes les données sont par ailleurs également disponibles en ligne.

<sup>1</sup> Einfamilienhäuser freistehend; Einfamilienhäuser angebaut; Mehrfamilienhäuser (reine Wohngebäude); Wohngebäude mit Nebennutzung (inkl. Bauernhäuser); Wohnheime ohne Pflegedienste und/oder Betreuung; Garagen, Parkplätze, Einstellhallen im Zusammenhang mit Wohngebäuden; Übrige Bauten im Zusammenhang mit Wohngebäuden.

<sup>1</sup> Maisons individuelles isolées; Maisons individuelles mitoyennes; Maisons à plusieurs logements (à usage exclusif d'habitation); Bâtiments à usage annexe (y compris ruraux); Foyers sans soins médicaux et/ou services d'assistance sociale; Garages, places de parc en rapport avec l'habitation; Autres constructions en rapport avec l'habitation.



**Anteil der Gebäude des gemeinnützigen Wohnungsbaus, nach Gemeindegrössenklasse, 2018**  
**Part de bâtiments des maîtres d'ouvrage d'utilité publique, selon la taille de la commune, en 2018**

**G 0.4**

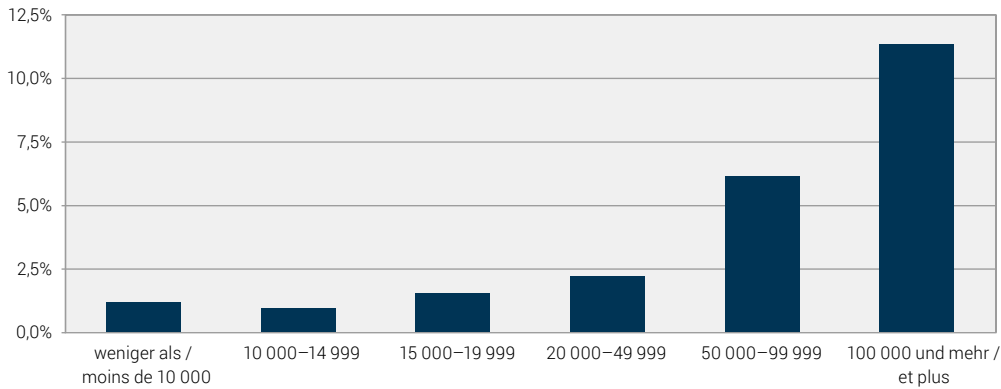

Quelle: BFS – Gebäude- und Wohnungsstatistik (GWS)  
 Source: OFS – Statistique des bâtiments et des logements (StatBL)

© BFS / OFS 2021

**Wohnbauinvestitionen, nach Auftraggeber und Gemeindegrössenklasse, 2018**

**Investissements dans la construction d'habitation, selon les maîtres d'ouvrage et la taille de la commune, en 2018** **G 0.5**

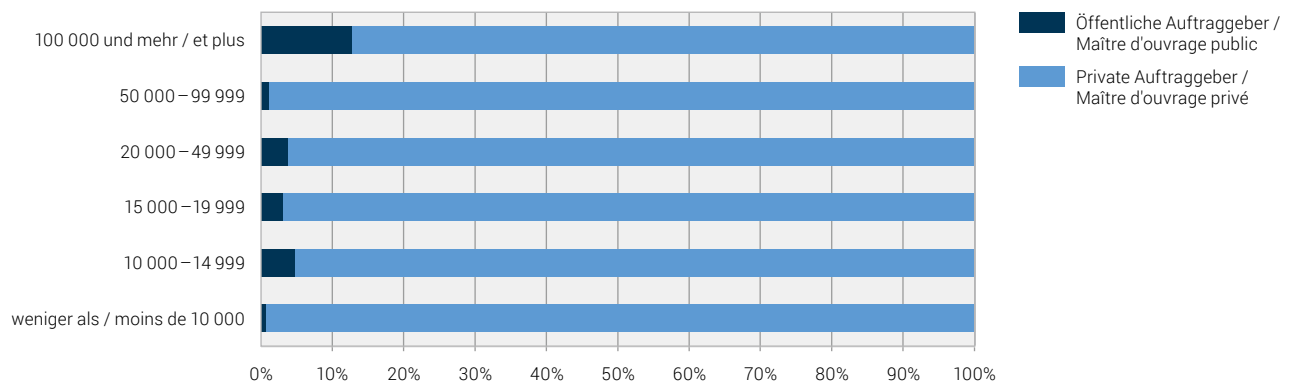

Quelle: BFS – Bau- und Wohnbaustatistik (BAU)  
 Source: OFS – Statistique de la construction et des logements (BAU)

© BFS / OFS 2021

**Bewohnte Wohnungen, nach Bewohnertyp und durchschnittlicher Nettomiete, 2015–2017 kumuliert**  
**Logements occupés, selon le statut d'occupation et loyer moyen, en 2015–2017 cumulé**

T 0.1

Städte mit ... Einwohnern Villes de ... habitants	Total En tout	VI <sup>1</sup> / IC <sup>1</sup>	Bewohnertyp / Statut d'occupation						Mietpreis <sup>3</sup> Loyer <sup>3</sup>	VI (in Fr) <sup>1</sup> IC (en Fr) <sup>1</sup>
			Eigentümer/innen Propriétaire		Mieter/innen Locataire		Andere Situation <sup>2</sup> Autre situation <sup>2</sup>			
			Total En tout	VI <sup>1</sup> / IC <sup>1</sup>	Total En tout	VI <sup>1</sup> / IC <sup>1</sup>	Total En tout	VI <sup>1</sup> / IC <sup>1</sup>		
<b>100 000 und mehr / 100 000 et plus</b>										
Basel	85 417	0,8	11 386	4,8	73 066	1,2	965	20,0	1 250	11
Bern	62 450	0,9	10 447	4,0	51 296	1,3	707	20,1	1 287	11
Genève	85 852	0,8	5 366	6,1	78 344	1,0	2 143	15,0	1 395	12
Lausanne	67 734	0,7	5 415	4,9	61 105	0,9	1 214	12,4	1 218	9
Winterthur	49 860	1,1	12 568	3,9	36 803	2,0	489	26,3	1 381	15
Zürich	194 706	0,5	17 836	3,5	175 429	0,6	1 440	14,0	1 536	8
<b>50 000–99 999</b>										
Biel-Bienne	24 297	4,0	4 894	7,9	19 041	4,7	(363)	(35,6)	1 057	19
Lugano	31 337	2,1	8 887	3,9	21 098	2,8	1 352	10,6	1 237	15
Luzern	41 342	1,9	6 111	4,9	34 794	2,2	436	20,2	1 371	13
St. Gallen	36 685	2,9	6 380	6,4	29 967	3,3	337	30,6	1 164	15
<b>20 000–49 999</b>										
Aarau	10 132	5,7	3 203	9,1	6 769	7,3	(159)	(42,5)	1 301	33
Allschwil	10 020	5,5	2 809	9,6	7 101	6,9	(111)	(50,3)	1 370	33
Baar	10 454	3,5	3 459	5,9	6 789	4,7	206	26,9	1 709	32
Bellinzona	19 504	2,7	7 502	4,1	11 060	3,8	942	12,6	1 098	14
Bülach	8 594	5,9	2 350	10,5	6 101	7,2	(142)	(44,7)	1 492	36
Bulle	9 672	5,5	2 901	9,4	6 545	7,0	(225)	(35,1)	1 207	27
Carouge (GE)	8 679	4,8	739	15,6	7 816	5,1	(124)	(37,3)	1 359	33
Chur	18 106	4,0	4 977	7,5	12 960	5,1	(170)	(46)	1 289	22
Dietikon	11 491	5,2	2 132	11,1	9 240	6,0	(119)	(50,6)	1 400	28
Dübendorf	12 927	5,0	3 095	9,4	9 674	6,0	(157)	(42)	1 538	33
Emmen	13 221	3,5	3 197	6,5	9 882	4,2	(142)	(33)	1 216	18
Frauenfeld	12 002	3,5	4 226	5,4	7 579	4,7	197	29,3	1 230	21
Fribourg	15 774	4,4	2 375	10,3	13 138	5,0	(261)	(32,9)	1 136	21
Horgen	9 449	5,6	3 255	8,9	6 034	7,4	(161)	(41,7)	1 576	45
Kloten	7 999	6,3	1 321	14,2	6 603	7,1	(76)	(63,6)	1 430	31
Köniz	18 463	4,0	5 960	6,5	12 189	5,2	(313)	(31,2)	1 320	23
Kreuzlingen	10 565	3,9	3 217	6,5	7 236	5,1	(112)	(36,8)	1 227	23
Kriens	12 387	3,6	3 775	6,0	8 460	4,6	(152)	(32,2)	1 269	20
La Chaux-de-Fonds	17 365	2,8	4 057	5,4	12 973	3,5	335	21,9	804	10
Lancy	12 152	3,8	1 641	9,8	10 173	4,3	337	24,4	1 379	24
Meyrin	8 108	4,9	1 361	11,2	6 545	5,6	(202)	(33,1)	1 331	34
Montreux	11 747	3,8	3 212	6,8	8 228	4,7	307	25,3	1 275	27
Neuchâtel	16 306	3,0	2 471	7,3	13 550	3,4	285	24,0	1 074	16
Nyon	9 268	4,2	1 951	8,5	7 106	4,9	211	27,8	1 539	34
Opfikon	8 720	6,3	1 394	13,7	7 258	7,1	(68)	(67,5)	1 503	36
Rapperswil-Jona	12 200	4,9	4 284	7,6	7 780	6,5	(136)	(45,2)	1 433	34
Renens (VD)	8 649	4,4	1 045	11,3	7 492	4,8	(112)	(37,1)	1 133	19
Riehen	10 140	2,5	3 357	7,7	6 603	5,1	(179)	(41,2)	1 465	43
Schaffhausen	16 651	3,7	5 443	6,6	11 102	5,2	(106)	(50,3)	1 146	25
Sion	16 298	4,4	6 158	6,7	9 497	6,1	642	23,5	1 104	24
Thun	20 892	3,8	7 106	6,1	13 480	5,0	(307)	(32,6)	1 163	20
Uster	15 445	4,4	5 400	6,8	9 866	5,8	(180)	(42,1)	1 502	30
Vernier	12 604	3,9	1 949	9,2	10 294	4,4	360	25,7	1 272	23
Wädenswil	10 108	5,4	3 468	8,4	6 384	7,2	(256)	(35,5)	1 560	40
Wettingen	10 279	5,5	3 689	8,5	6 426	7,4	(164)	(42,3)	1 344	35
Wetzikon (ZH)	9 796	5,5	3 438	8,7	6 238	7,2	(120)	(50,4)	1 440	32
Wil (SG)	10 799	5,3	3 391	8,5	7 276	6,8	(132)	(51,9)	1 246	29
Yverdon-les-Bains	12 927	3,5	2 587	7,3	10 097	4,1	243	25,5	1 118	17
Zug	13 845	3,1	3 336	6,1	10 286	3,8	224	27,1	1 905	33

Städte mit ... Einwohnern Villes de ... habitants	Total En tout	VI <sup>1</sup> / IC <sup>1</sup>	Bewohnertyp / Statut d'occupation						Mietpreis <sup>3</sup> Loyer <sup>3</sup>	VI (in Fr) <sup>1</sup> IC (en Fr) <sup>1</sup>
			Eigentümer/innen Propriétaire		Mieter/innen Locataire		Andere Situation <sup>2</sup> Autre situation <sup>2</sup>			
			Total En tout	VI <sup>1</sup> / IC <sup>1</sup>	Total En tout	VI <sup>1</sup> / IC <sup>1</sup>	Total En tout	VI <sup>1</sup> / IC <sup>1</sup>		
<b>15 000–19 999</b>										
Adliswil	8 550	6,0	1 807	12,0	6 680	7,0	(63)	(59,6)	1 532	40
Baden	9 662	5,8	3 567	8,8	5 981	7,8	(115)	(50,5)	1 436	43
Binningen	7 268	6,4	2 909	9,6	4 287	8,9	(72)	(58,4)	1 460	54
Burgdorf	8 003	6,2	2 588	10,0	5 334	8,0	(81)	(58,4)	1 126	30
Cham	6 857	4,4	2 423	7,1	4 296	5,9	(137)	(33,1)	1 813	43
Einsiedeln	6 179	6,6	2 995	9,2	2 961	10,3	(223)	(39,7)	1 412	56
Freienbach	7 128	6,3	2 467	10,2	4 537	8,3	(125)	(48,6)	1 838	63
Glarus Nord	7 740	5,1	3 738	7,6	3 825	8,8	(177)	(42)	1 143	38
Gossau (SG)	7 989	6,2	2 675	9,6	5 211	8,0	(103)	(59,3)	1 173	32
Grenchen	7 059	6,8	2 519	10,3	4 426	9,1	(113)	(55,8)	973	32
Herisau	7 208	5,8	2 628	9,6	4 421	8,4	(160)	(41,5)	1 142	38
Illnau-Effretikon	7 420	6,4	2 467	10,3	4 787	8,2	(166)	(46,5)	1 357	34
Langenthal	7 217	6,5	2 450	10,3	4 625	8,5	(143)	(45)	1 111	33
Locarno	7 739	4,5	1 718	9,1	5 694	5,4	327	21,2	1 094	20
Lyss	6 996	6,6	2 566	10,0	4 357	8,9	(73)	(60,5)	1 162	35
Martigny	8 103	6,3	3 027	9,7	4 900	8,4	(175)	(39,3)	1 139	31
Monthey	7 226	6,7	3 217	9,7	3 729	9,7	(279)	(35)	1 130	39
Morges	7 194	4,7	1 393	10,0	5 667	5,4	(134)	(34,7)	1 326	32
Muttenz	8 376	6,0	2 992	9,2	5 247	8,0	(137)	(49,1)	1 352	36
Olten	8 847	6,2	2 218	11,1	6 517	7,6	(113)	(53)	1 126	29
Onex	7 663	5,0	1 157	12,2	6 335	5,5	(170)	(35,3)	1 228	29
Ostermundigen	8 288	6,3	1 847	12,2	6 338	7,4	(103)	(59,9)	1 217	28
Pratteln	7 118	6,5	2 216	10,8	4 822	8,3	(81)	(54,8)	1 281	40
Pully	8 536	4,3	2 670	7,4	5 611	5,5	255	24,5	1 706	55
Regensdorf	7 907	6,2	2 059	11,0	5 745	7,5	(104)	(56,5)	1 526	36
Reinach (BL)	8 220	5,9	3 975	8,0	4 152	8,9	(92)	(49)	1 404	39
Schlieren	7 941	6,4	1 472	13,8	6 417	7,3	(51)	(77,6)	1 400	35
Schwyz	6 353	6,7	2 300	10,3	3 924	9,2	(129)	(44,7)	1 338	47
Sierre	7 278	6,6	3 528	9,0	3 505	10,2	(245)	(35,9)	1 045	36
Solothurn	8 238	6,3	2 300	10,8	5 883	7,9	(55)	(72,3)	1 174	31
Steffisburg	7 629	6,2	3 339	8,6	4 106	9,0	(185)	(39,3)	1 183	35
Thalwil	8 372	6,1	1 819	11,8	6 472	7,1	(80)	(53,4)	1 721	52
Vevey	9 171	4,3	868	13,4	8 138	4,6	(165)	(33,2)	1 253	24
Volketswil	7 725	6,1	2 934	9,4	4 684	8,1	(108)	(50,3)	1 563	39
Wallisellen	7 065	6,7	1 932	11,8	5 073	8,1	(59)	(66,1)	1 596	44
Wohlen (AG)	6 753	6,7	3 134	9,0	3 555	9,9	(64)	(59,9)	1 295	43
<b>10 000–14 999</b>										
Aesch (BL)	4 540	8,0	1 901	11,3	2 581	11,3	(59)	(72,4)	1 390	54
Affoltern am Albis	4 694	7,9	1 601	12,4	3 032	10,3	(61)	(65,6)	1 511	54
Aigle	4 197	6,2	1 190	10,9	2 928	7,7	(79)	(46,7)	1 122	30
Altstätten	4 728	8,0	2 355	10,5	2 290	12,4	(83)	(55,9)	1 132	49
Amriswil	5 466	5,3	2 111	7,7	3 249	7,3	(106)	(34,3)	1 143	30
Arbon	6 399	5,0	2 209	7,8	4 129	6,6	(60)	(43,8)	1 070	26
Arth	4 902	7,7	1 729	11,7	3 007	10,4	(166)	(48,5)	1 374	52
Bassersdorf	5 021	7,7	1 824	11,6	3 094	10,4	(103)	(51,4)	1 574	51
Belp	5 359	7,5	1 947	11,1	3 308	10,2	(104)	(52,6)	1 235	40
Birsfelden	4 730	8,3	698	20,1	3 977	9,2	(55)	(84,8)	1 218	34
Brig-Glis	5 414	7,5	2 951	9,6	2 331	12,4	(131)	(51,2)	1 062	46
Brugg	5 456	7,6	2 176	11,0	3 195	10,5	(84)	(55,6)	1 291	48
Buchs (SG)	4 948	8,2	1 775	12,3	3 157	10,9	X	X	1 199	45
Chêne-Bougeries	4 191	6,7	1 403	11,1	2 579	8,8	(209)	(34,9)	1 639	92

## T 0.1

Städte mit ... Einwohnern Villes de ... habitants	Total En tout	VI <sup>1</sup> / IC <sup>1</sup>	Bewohnertyp / Statut d'occupation						Mietpreis <sup>3</sup> Loyer <sup>3</sup>	VI (in Fr) <sup>1</sup> IC (en Fr) <sup>1</sup>
			Eigentümer/innen Propriétaire		Mieter/innen Locataire		Andere Situation <sup>2</sup> Autre situation <sup>2</sup>			
			Total En tout	VI <sup>1</sup> / IC <sup>1</sup>	Total En tout	VI <sup>1</sup> / IC <sup>1</sup>	Total En tout	VI <sup>1</sup> / IC <sup>1</sup>		
Davos	4 985	8,2	1 454	13,8	3 304	10,5	(227)	(45,2)	1 315	59
Delémont	5 205	7,8	2 163	11,6	2 884	11,4	(158)	(48)	962	36
Ebikon	6 018	5,2	2 068	8,1	3 861	6,8	(89)	(43,4)	1 323	29
Ecublens (VD)	4 738	5,8	803	12,7	3 837	6,6	(98)	(37,3)	1 220	30
Flawil	4 391	8,3	1 677	12,1	2 661	11,4	(53)	(75)	1 074	37
Gland	5 393	5,3	1 653	8,9	3 619	6,8	(121)	(31,6)	1 631	41
Glarus	5 533	6,5	2 498	9,6	2 919	10,4	(117)	(53,7)	1 094	41
Hinwil	4 864	7,8	2 189	10,7	2 599	11,4	(77)	(56,7)	1 473	36
Horw	5 878	5,2	2 185	7,8	3 582	7,0	(112)	(39)	1 297	36
Ittigen	5 229	7,7	1 585	13,2	3 548	9,5	(96)	(61,4)	1 296	40
Küsnacht (ZH)	6 709	6,7	2 496	10,4	4 089	9,0	(124)	(50,3)	2 114	92
La Tour-de-Peilz	5 606	5,4	1 422	9,6	4 032	6,6	(153)	(32)	1 299	36
Le Grand-Saconnex	3 893	7,1	969	13,3	2 807	8,6	(117)	(41,6)	1 441	54
Le Locle	4 870	5,6	1 347	9,6	3 419	7,1	(105)	(38,5)	715	19
Lenzburg	4 231	8,6	1 551	12,8	2 620	11,6	(59)	(63,3)	1 360	51
Liestal	6 282	6,9	2 404	10,6	3 799	9,4	(79)	(57,6)	1 270	42
Männedorf	5 147	7,6	2 097	11,1	3 034	10,4	X	X	1 773	70
Meilen	6 421	6,8	2 397	10,4	3 929	9,1	(95)	(62,4)	1 963	80
Mendrisio	7 073	4,6	2 991	6,6	3 576	6,9	506	17,1	1 113	30
Möhlin	4 301	8,3	2 257	10,8	1 953	13,2	(91)	(58,3)	1 432	56
Münchenbuchsee	4 549	8,0	1 628	12,1	2 856	10,6	(65)	(69,6)	1 258	39
Münchenstein	5 498	7,5	2 062	11,3	3 330	10,3	(107)	(53,2)	1 316	71
Münsingen	5 660	7,1	2 617	9,7	2 872	10,5	(171)	(46,1)	1 254	41
Muri bei Bern	5 973	7,1	2 367	10,6	3 474	9,7	(132)	(47)	1 477	59
Neuhausen am Rheinfall	5 093	7,8	1 383	13,5	3 656	9,9	(54)	(68,1)	1 030	35
Oberwil (BL)	4 947	7,6	2 394	10,3	2 473	11,4	(79)	(57,7)	1 649	73
Oftringen	6 099	7,1	2 495	10,1	3 459	10,0	(145)	(47)	1 183	38
Payerne	3 887	6,4	1 216	10,5	2 527	8,3	(145)	(32,8)	1 038	31
Pfäffikon	4 936	7,6	2 141	10,8	2 706	10,9	(89)	(55,8)	1 559	57
Plan-les-Ouates	3 537	6,8	1 678	9,4	1 724	10,2	(135)	(39,8)	1 596	72
Prilly	5 785	5,4	800	13,3	4 914	6,0	(71)	(44,6)	1 156	29
Rheinfelden	6 438	7,0	2 135	11,3	4 237	9,0	(66)	(61,7)	1 358	43
Richterswil	5 736	7,1	2 711	9,6	2 955	10,6	(71)	(58,6)	1 547	60
Risch	4 101	5,8	1 189	10,0	2 854	7,3	(59)	(48,7)	1 730	46
Romanshorn	4 684	5,7	1 713	8,5	2 913	7,7	(58)	(55,1)	1 150	28
Rüti (ZH)	5 384	7,6	2 044	11,1	3 250	10,4	(90)	(59,4)	1 300	47
Sarnen	4 685	6,8	2 007	10,5	2 557	10,5	(121)	(52,3)	1 279	60
Spiez	6 193	6,9	3 233	9,0	2 851	11,0	(110)	(48,6)	1 243	46
Spreitenbach	4 627	8,1	1 238	14,0	3 346	10,0	(43)	(78,3)	1 317	40
Stäfa	6 374	6,8	2 829	9,5	3 510	9,8	(35)	(75,5)	1 619	61
Steinhausen	4 241	5,5	1 469	9,0	2 728	7,2	(44)	(50,3)	1 850	50
Suhr	4 167	8,5	1 785	12,2	2 324	11,9	(58)	(71,8)	1 249	46
Sursee	4 462	6,1	1 194	10,6	3 211	7,5	(57)	(55,1)	1 419	54
Thônex	5 632	5,9	1 979	9,0	3 476	8,0	(177)	(32,7)	1 285	55
Uzwil	5 126	7,4	2 657	9,5	2 386	11,9	(83)	(67,3)	1 113	46
Versoix	4 571	6,5	1 202	11,8	3 199	8,1	(170)	(33,9)	1 473	49
Villars-sur-Glâne	5 210	7,5	1 407	13,1	3 700	9,3	(102)	(50,3)	1 259	37
Weinfelden	5 214	5,4	1 878	8,3	3 252	7,3	(85)	(44,1)	1 173	29
Worb*	5 340	7,4	2 177	10,7	3 030	10,5	(134)	(45,2)	1 185	39
Zofingen	5 301	7,7	1 983	11,4	3 261	10,5	(57)	(62)	1 281	43
Zollikofen	4 764	8,2	1 355	13,9	3 331	10,3	(78)	(59,6)	1 264	42
Zollikon	5 678	7,4	1 692	12,5	3 905	9,3	(81)	(57,3)	2 195	102

Städte mit ... Einwohnern Villes de ... habitants	Total En tout	VI <sup>1</sup> / IC <sup>1</sup>	Bewohnertyp / Statut d'occupation						Mietpreis <sup>3</sup> Loyer <sup>3</sup>	VI (in Fr) <sup>1</sup> IC (en Fr) <sup>1</sup>
			Eigentümer/innen Propriétaire		Mieter/innen Locataire		Andere Situation <sup>2</sup> Autre situation <sup>2</sup>			
			Total En tout	VI <sup>1</sup> / IC <sup>1</sup>	Total En tout	VI <sup>1</sup> / IC <sup>1</sup>	Total En tout	VI <sup>1</sup> / IC <sup>1</sup>		
<b>Weniger als 10000 / Moins de 10000</b>										
Altdorf (UR)	4 328	7,5	1 540	12,5	2 727	10,5	(61)	(74,8)	1 249	43
Appenzell*	2 429	9,9	1 080	14,6	1 304	16,0	(46)	(83,2)	1 191	79
Arllesheim	4 561	8,3	1 736	12,5	2 751	11,4	(74)	(62,1)	1 493	68
Arosa*	1 468	16,2	611	23,6	822	22,8	(36)	(99,2)	1 084	101
Bussigny	3 363	6,7	923	11,8	2 381	8,3	(59)	(47,8)	1 349	40
Chiasso	4 304	6,4	738	13,7	3 455	7,3	(111)	(34,5)	865	21
Crissier	3 024	7,2	850	12,0	2 085	9,0	(88)	(46)	1 234	40
Interlaken	2 444	11,8	714	19,7	1 687	14,7	X	X	1 104	56
La Neuveville*	1 740	13,5	767	18,9	920	19,7	(52)	(67,2)	1 166	87
Moutier*	3 381	9,8	1 207	14,4	2 032	13,6	(143)	(45,3)	827	38
Murten*	3 421	9,1	1 420	12,8	1 921	13,0	(81)	(60,9)	1 261	58
Peseux*	2 719	7,7	567	14,5	2 101	9,2	(50)	(55)	1 047	37
Porrentruy*	3 307	9,6	1 289	14,0	1 932	13,7	(85)	(53,5)	871	39
Rorschach	4 301	9,2	716	18,8	3 580	10,4	X	X	1 013	35
St. Moritz	2 451	12,4	686	22,4	1 696	15,2	(69)	(73,7)	1 383	96
Stans	3 329	8,8	1 163	14,5	2 113	11,9	(52)	(73,7)	1 476	62
Urdorf	4 541	8,2	1 096	15,1	3 428	9,8	X	X	1 428	46
Visp	3 206	9,9	1 462	13,6	1 674	14,6	(70)	(68,7)	1 204	62
Zermatt	2 212	12,4	741	20,7	1 359	16,1	(113)	(58,9)	1 274	98
Zuchwil*	4 450	8,9	1 124	16,1	3 271	10,8	(56)	(76,7)	1 019	34
<b>Schweiz / Suisse</b>	<b>3671 439</b>	<b>0,1</b>	<b>1 403 065</b>	<b>0,3</b>	<b>2 170 983</b>	<b>0,3</b>	<b>97 391</b>	<b>1,6</b>	<b>1 319</b>	<b>2</b>

Quellen: BFS – Strukturerhebung (SE), Gebäude- und Wohnungsstatistik (GWS)

© BFS / OFS 2021

Sources: OFS – Relevé structurel (RS), Statistique des bâtiments et des logements (StatBL)

Raumbezug: Gemeinden / 01.01.2020

Référence spatiale: communes / 01.01.2020

<sup>1</sup> Vertrauensintervall / Intervalle de confiance<sup>2</sup> Wohnung wird von einem Verwandten oder Arbeitgeber kostenlos zur Verfügung gestellt, Dienstwohnung (z. B. Abwartwohnung), Pächter/in. / Logement mis à disposition gratuitement par un parent ou un employeur, logement de service (p.ex. logement de concierge), bail à ferme.<sup>3</sup> Monatlicher Netto-Mietzins (ohne Neben- und Heizkosten) der Mieter- und Genossenschaftswohnungen. / Loyer mensuel net (sans les frais accessoires ni les dépenses de chauffage) des logements de locataires ou de coopérateurs.

\* keine statistische Stadt gemäss BFS-Definition / ne répond pas à la définition de ville statistique de l'OFS

Zeichenerklärung siehe Seite 192 / légende des signes voir page 192

**Bewohner nach Bewohnertyp, 2015–2017 kumuliert**  
**Habitants selon le statut d'occupation, en 2015–2017 cumulé**

T 0.2

Städte mit ... Einwohnern Villes de ... habitants	Total En tout	VI <sup>1</sup> / IC <sup>1</sup>	Eigentümer/innen Propriétaire		Mieter/innen Locataire		Andere Situation <sup>2</sup> Autre situation <sup>2</sup>	
			Total En tout	VI <sup>1</sup> / IC <sup>1</sup>	Total En tout	VI <sup>1</sup> / IC <sup>1</sup>	Total En tout	VI <sup>1</sup> / IC <sup>1</sup>
<b>100 000 und mehr / 100 000 et plus</b>								
Basel	144 165	0,01	22 745	0,05	119 329	0,01	2 090	0,20
Bern	110 037	0,02	22 096	0,05	86 163	0,02	1 777	0,29
Genève	151 600	0,01	10 459	0,06	136 319	0,01	4 823	0,13
Lausanne	114 079	0,01	11 293	0,05	100 167	0,01	2 619	0,12
Winterthur	91 030	0,01	26 529	0,04	63 444	0,02	1 056	0,26
Zürich	333 803	0,01	35 729	0,03	294 730	0,01	3 344	0,16
<b>50 000–99 999</b>								
Biel-Bienne	43 526	0,04	11 082	0,09	31 757	0,05	(687)	(0,37)
Lugano	54 943	0,02	17 835	0,04	34 127	0,03	2 981	0,10
Luzern	70 173	0,02	12 511	0,05	56 734	0,02	928	0,19
St. Gallen	63 289	0,03	13 702	0,06	48 802	0,03	786	0,29
<b>20 000–49 999</b>								
Aarau	17 686	0,05	6 643	0,09	10 669	0,07	(375)	(0,39)
Allschwil	17 837	0,05	5 974	0,09	11 625	0,07	(238)	(0,48)
Baar	20 161	0,03	7 431	0,06	12 223	0,05	507	0,26
Bellinzona	36 427	0,03	15 778	0,04	18 601	0,04	2 047	0,12
Bülach	16 576	0,06	4 999	0,10	11 193	0,07	(384)	(0,46)
Bulle	18 577	0,05	6 137	0,09	11 916	0,07	(524)	(0,34)
Carouge (GE)	16 087	0,05	1 458	0,16	14 294	0,05	(335)	(0,38)
Chur	31 723	0,04	10 055	0,07	21 313	0,05	(356)	(0,43)
Dietikon	22 151	0,05	4 421	0,11	17 463	0,06	(267)	(0,48)
Dübendorf	23 055	0,05	6 258	0,09	16 404	0,06	(392)	(0,41)
Emmen	25 385	0,03	7 097	0,06	17 955	0,04	(333)	(0,31)
Frauenfeld	22 125	0,03	9 022	0,05	12 689	0,05	414	0,28
Fribourg	27 890	0,04	5 223	0,10	22 010	0,05	(657)	(0,33)
Horgen	17 842	0,05	6 729	0,09	10 749	0,07	(364)	(0,42)
Kloten	14 716	0,06	2 736	0,14	11 801	0,07	(179)	(0,62)
Köniz	33 724	0,04	12 308	0,06	20 750	0,05	(665)	(0,29)
Kreuzlingen	19 065	0,04	6 683	0,06	12 102	0,05	(280)	(0,37)
Kriens	23 199	0,03	8 170	0,06	14 665	0,04	(365)	(0,31)
La Chaux-de-Fonds	30 847	0,03	8 853	0,05	21 345	0,03	650	0,21
Lancy	24 462	0,04	3 666	0,10	19 858	0,05	937	0,27
Meyrin	16 709	0,06	3 017	0,13	13 093	0,06	(599)	(0,44)
Montreux	20 570	0,04	6 150	0,07	13 830	0,05	590	0,26
Neuchâtel	27 909	0,03	5 078	0,07	22 211	0,03	619	0,22
Nyon	16 870	0,04	3 968	0,08	12 412	0,05	490	0,29
Opfikon	15 454	0,06	3 108	0,15	12 167	0,07	(179)	(0,66)
Rapperswil-Jona	22 905	0,05	9 241	0,07	13 287	0,06	(378)	(0,44)
Renens (VD)	16 104	0,04	2 294	0,11	13 529	0,05	(281)	(0,38)
Riehen	17 356	0,02	6 387	0,08	10 541	0,05	(428)	(0,42)
Schaffhausen	29 929	0,03	11 482	0,06	18 187	0,05	(260)	(0,47)
Sion	30 494	0,04	13 037	0,06	16 015	0,06	1 442	0,23
Thun	37 150	0,04	14 265	0,06	22 340	0,05	(546)	(0,31)
Uster	28 964	0,04	11 445	0,07	17 094	0,06	(424)	(0,4)
Vernier	28 016	0,05	4 986	0,10	21 841	0,05	1 189	0,36
Wädenswil	19 058	0,05	7 527	0,08	11 039	0,07	(493)	(0,34)
Wettingen	18 501	0,05	7 510	0,08	10 580	0,07	(411)	(0,43)
Wetzikon (ZH)	19 338	0,05	7 480	0,08	11 553	0,07	(304)	(0,49)
Wil (SG)	20 616	0,05	7 671	0,08	12 700	0,07	(246)	(0,47)
Yverdon-les-Bains	23 559	0,03	5 384	0,07	17 611	0,04	564	0,27
Zug	25 083	0,03	7 122	0,06	17 492	0,04	469	0,26

Städte mit ... Einwohnern Villes de ... habitants	Total En tout	VI <sup>1</sup> / IC <sup>1</sup>	Eigentümer/innen Propriétaire		Mieter/innen Locataire		Andere Situation <sup>2</sup> Autre situation <sup>2</sup>	
			Total En tout	VI <sup>1</sup> / IC <sup>1</sup>	Total En tout	VI <sup>1</sup> / IC <sup>1</sup>	Total En tout	VI <sup>1</sup> / IC <sup>1</sup>
<b>15 000–19 999</b>								
Adliswil	15 651	0,06	3 718	0,12	11 719	0,07	(214)	(0,7)
Baden	16 862	0,05	7 146	0,08	9 465	0,07	(250)	(0,48)
Binningen	13 009	0,06	5 748	0,09	7 074	0,08	(188)	(0,61)
Burgdorf	14 517	0,06	5 493	0,10	8 854	0,08	(170)	(0,56)
Cham	13 515	0,04	5 272	0,07	7 949	0,06	(293)	(0,32)
Einsiedeln	12 413	0,06	6 671	0,09	5 327	0,10	(415)	(0,37)
Freienbach	13 854	0,06	5 311	0,10	8 240	0,08	(303)	(0,46)
Glarus Nord	15 101	0,05	7 924	0,07	6 819	0,08	(359)	(0,4)
Gossau (SG)	15 111	0,06	5 963	0,09	8 984	0,08	(164)	(0,55)
Grenchen	12 765	0,06	5 129	0,10	7 389	0,09	(248)	(0,52)
Herisau	13 628	0,06	5 638	0,09	7 560	0,08	(430)	(0,42)
Illnau-Effretikon	13 858	0,06	5 100	0,10	8 444	0,08	(314)	(0,43)
Langenthal	13 487	0,06	5 062	0,10	8 111	0,08	(314)	(0,46)
Locarno	13 780	0,04	3 337	0,09	9 672	0,05	771	0,20
Lyss	12 823	0,06	5 416	0,09	7 236	0,08	(171)	(0,59)
Martigny	15 253	0,06	6 230	0,09	8 503	0,08	(520)	(0,39)
Monthey	15 261	0,07	7 197	0,10	7 241	0,10	(823)	(0,35)
Morges	13 045	0,05	2 883	0,10	9 841	0,05	(321)	(0,38)
Muttenz	15 521	0,06	6 495	0,09	8 770	0,08	(256)	(0,47)
Olten	15 195	0,06	4 559	0,10	10 356	0,07	(280)	(0,52)
Onex	15 094	0,05	2 533	0,14	12 012	0,06	(549)	(0,39)
Ostermundigen	14 270	0,06	3 621	0,12	10 418	0,07	(230)	(0,59)
Pratteln	13 761	0,06	4 778	0,11	8 741	0,08	(242)	(0,54)
Pully	15 793	0,04	5 374	0,07	9 813	0,05	606	0,25
Regensdorf	15 255	0,06	4 495	0,11	10 579	0,07	(181)	(0,53)
Reinach (BL)	15 623	0,06	8 223	0,08	7 140	0,08	(260)	(0,51)
Schlieren	14 846	0,06	3 297	0,14	11 426	0,07	(124)	(0,73)
Schwyz	12 610	0,06	5 451	0,10	6 823	0,09	(337)	(0,42)
Sierre	13 956	0,06	7 246	0,09	6 080	0,10	(630)	(0,33)
Solothurn	14 211	0,06	4 904	0,10	9 179	0,08	(128)	(0,66)
Steffisburg	14 073	0,06	6 942	0,08	6 752	0,09	(379)	(0,38)
Thalwil	15 181	0,06	3 861	0,11	11 106	0,07	(214)	(0,5)
Vevey	16 095	0,04	1 633	0,13	14 106	0,04	(357)	(0,33)
Volketswil	15 395	0,06	6 200	0,09	8 888	0,08	(307)	(0,53)
Wallisellen	12 713	0,06	3 877	0,11	8 671	0,08	(165)	(0,65)
Wohlen (AG)	13 781	0,06	7 027	0,08	6 529	0,10	(225)	(0,62)
<b>10 000–14 999</b>								
Aesch (BL)	8 789	0,08	4 072	0,11	4 600	0,11	(118)	(0,66)
Affoltern am Albis	9 140	0,08	3 553	0,12	5 457	0,10	(130)	(0,63)
Aigle	8 049	0,06	2 612	0,11	5 282	0,08	(155)	(0,45)
Altstätten	9 279	0,08	5 133	0,10	3 954	0,12	(191)	(0,54)
Amriswil	10 696	0,05	4 706	0,07	5 670	0,07	(320)	(0,35)
Arbon	11 713	0,05	4 570	0,07	6 976	0,06	(167)	(0,43)
Arth	9 745	0,07	3 998	0,11	5 496	0,10	(251)	(0,44)
Bassersdorf	9 718	0,07	3 977	0,11	5 417	0,10	(324)	(0,53)
Belp	9 795	0,07	4 134	0,11	5 450	0,10	(211)	(0,51)
Birsfelden	8 150	0,08	1 380	0,19	6 661	0,09	(109)	(0,85)
Brig-Glis	10 319	0,07	6 243	0,09	3 838	0,12	(238)	(0,49)
Brugg	10 262	0,07	4 555	0,10	5 475	0,10	(231)	(0,55)
Buchs (SG)	9 114	0,08	3 866	0,12	5 212	0,10	X	X
Chêne-Bougeries	9 037	0,07	3 504	0,13	4 899	0,09	(635)	(0,37)

## T 0.2

Städte mit ... Einwohnern Villes de ... habitants	Total En tout	VI <sup>1</sup> / IC <sup>1</sup>	Eigentümer/innen Propriétaire		Mieter/innen Locataire		Andere Situation <sup>2</sup> Autre situation <sup>2</sup>	
			Total En tout	VI <sup>1</sup> / IC <sup>1</sup>	Total En tout	VI <sup>1</sup> / IC <sup>1</sup>	Total En tout	VI <sup>1</sup> / IC <sup>1</sup>
Davos	8 909	0,08	2 951	0,13	5 644	0,10	(315)	(0,43)
Delémont	9 966	0,08	4 630	0,12	4 982	0,12	(355)	(0,47)
Ebikon	11 639	0,05	4 591	0,08	6 833	0,07	(215)	(0,41)
Ecublens (VD)	9 011	0,06	1 828	0,12	6 915	0,06	(268)	(0,36)
Flawil	8 554	0,08	3 850	0,12	4 590	0,11	(113)	(0,71)
Gland	10 633	0,05	3 694	0,09	6 557	0,07	(382)	(0,33)
Glarus	10 549	0,06	5 273	0,09	5 031	0,10	(245)	(0,5)
Hinwil	9 558	0,07	4 720	0,10	4 626	0,11	(211)	(0,58)
Horw	11 118	0,05	4 757	0,07	6 126	0,07	(235)	(0,38)
Ittigen	9 707	0,07	3 180	0,13	6 311	0,09	(217)	(0,6)
Küsnacht (ZH)	12 218	0,06	5 076	0,10	6 894	0,09	(248)	(0,48)
La Tour-de-Peilz	10 166	0,05	3 132	0,09	6 665	0,06	(370)	(0,32)
Le Grand-Saconnex	8 128	0,07	2 362	0,15	5 412	0,09	(354)	(0,43)
Le Locle	8 765	0,05	3 008	0,09	5 560	0,07	(197)	(0,37)
Lenzburg	8 087	0,08	3 501	0,12	4 437	0,11	(149)	(0,61)
Liestal	11 788	0,07	5 010	0,10	6 580	0,09	(198)	(0,6)
Männedorf	9 469	0,07	4 309	0,10	5 114	0,10	X	X
Meilen	11 975	0,07	4 961	0,10	6 836	0,09	(178)	(0,59)
Mendrisio	13 318	0,04	6 429	0,06	5 779	0,07	1 109	0,16
Möhlin	8 404	0,08	4 813	0,10	3 370	0,13	(221)	(0,55)
Münchenbuchsee	8 774	0,08	3 458	0,12	5 172	0,10	(145)	(0,65)
Münchenstein	10 158	0,07	4 467	0,11	5 420	0,10	(272)	(0,49)
Münsingen	10 886	0,07	5 582	0,09	4 980	0,10	(323)	(0,48)
Muri bei Bern	10 763	0,07	4 661	0,10	5 798	0,09	(303)	(0,44)
Neuhausen am Rheinfall	9 187	0,08	2 896	0,13	6 097	0,10	(194)	(0,77)
Oberwil (BL)	9 639	0,07	5 089	0,10	4 343	0,11	(206)	(0,61)
Oftringen	11 846	0,07	5 513	0,10	6 044	0,10	(290)	(0,44)
Payerne	7 658	0,06	2 733	0,11	4 594	0,08	(330)	(0,37)
Pfäffikon	9 597	0,07	4 495	0,10	4 910	0,11	(192)	(0,55)
Plan-les-Ouates	8 256	0,07	4 104	0,10	3 728	0,10	(424)	(0,42)
Prilly	10 057	0,05	1 609	0,12	8 259	0,06	(189)	(0,43)
Rheinfelden	11 669	0,07	4 272	0,11	7 214	0,09	(183)	(0,58)
Richterswil	11 068	0,07	5 779	0,09	5 081	0,10	(209)	(0,57)
Risch	8 093	0,06	2 710	0,10	5 240	0,07	(143)	(0,45)
Romanshorn	9 066	0,05	3 894	0,08	5 045	0,07	(127)	(0,51)
Rüti (ZH)	10 012	0,07	4 410	0,11	5 410	0,10	(192)	(0,59)
Sarnen	9 202	0,07	4 544	0,10	4 428	0,10	(230)	(0,49)
Spiez	11 315	0,07	6 461	0,08	4 649	0,10	(205)	(0,47)
Spreitenbach	9 471	0,08	2 892	0,14	6 464	0,10	(114)	(0,8)
Stäfa	11 900	0,07	5 905	0,09	5 892	0,09	(104)	(0,75)
Steinhausen	8 585	0,05	3 291	0,09	5 172	0,07	(123)	(0,5)
Suhr	8 319	0,08	3 855	0,11	4 295	0,11	(169)	(0,67)
Sursee	8 432	0,06	2 687	0,10	5 624	0,07	(121)	(0,56)
Thônex	11 922	0,07	4 577	0,09	6 796	0,10	(549)	(0,37)
Uzwil	10 898	0,07	6 130	0,09	4 588	0,12	(180)	(0,63)
Versoix	9 612	0,07	2 713	0,12	6 429	0,09	(470)	(0,36)
Villars-sur-Glâne	10 734	0,07	3 277	0,13	7 204	0,09	(253)	(0,49)
Weinfelden	9 717	0,05	3 931	0,08	5 594	0,07	(192)	(0,4)
Worb*	9 896	0,07	4 562	0,10	5 045	0,10	(289)	(0,43)
Zofingen	9 470	0,07	4 154	0,11	5 133	0,10	(182)	(0,6)
Zollikofen	8 540	0,08	2 791	0,13	5 562	0,10	(187)	(0,56)
Zollikon	10 302	0,07	3 534	0,12	6 582	0,09	(186)	(0,53)



Städte mit ... Einwohnern Villes de ... habitants	Total En tout	VI <sup>1</sup> / IC <sup>1</sup>	Eigentümer/innen Propriétaire		Mieter/innen Locataire		Andere Situation <sup>2</sup> Autre situation <sup>2</sup>		
			Total En tout	VI <sup>1</sup> / IC <sup>1</sup>	Total En tout	VI <sup>1</sup> / IC <sup>1</sup>	Total En tout	VI <sup>1</sup> / IC <sup>1</sup>	
<b>Weinger als 10 000 / Moins de 10 000</b>									
Altdorf (UR)	8 031	0,07	3 312	0,12	4 581	0,10	(138)	(0,71)	
Appenzell*	4 751	0,09	2 428	0,14	2 220	0,15	(103)	(0,78)	
Arllesheim	8 425	0,08	3 627	0,12	4 630	0,11	(167)	(0,59)	
Arosa*	2 390	0,15	1 108	0,22	1 203	0,21	(80)	(0,97)	
Bussigny	6 771	0,07	2 121	0,11	4 487	0,08	(164)	(0,46)	
Chiasso	7 233	0,06	1 544	0,13	5 382	0,07	(307)	(0,35)	
Crissier	6 236	0,07	2 012	0,12	4 011	0,09	(213)	(0,43)	
Interlaken	4 179	0,11	1 350	0,19	2 779	0,14	X	X	
La Neuveville*	3 148	0,13	1 531	0,18	1 486	0,19	(131)	(0,68)	
Moutier*	6 169	0,09	2 729	0,14	3 104	0,13	(336)	(0,45)	
Murten*	6 853	0,09	3 243	0,12	3 418	0,13	(192)	(0,58)	
Peseux*	4 913	0,07	1 303	0,14	3 492	0,09	(118)	(0,49)	
Porrentruy*	6 165	0,09	2 883	0,14	3 048	0,14	(234)	(0,56)	
Rorschach	7 457	0,09	1 607	0,18	5 838	0,10	X	X	
St. Moritz	4 103	0,12	1 236	0,21	2 717	0,15	(150)	(0,61)	
Stans	6 682	0,08	2 608	0,14	3 957	0,11	(117)	(0,71)	
Urdorf	8 288	0,08	2 302	0,15	5 957	0,10	X	X	
Visp	6 086	0,09	3 148	0,13	2 798	0,14	(141)	(0,65)	
Zermatt	3 954	0,11	1 445	0,19	2 332	0,15	(178)	(0,53)	
Zuchwil*	7 910	0,09	2 301	0,16	5 481	0,11	(127)	(0,78)	
<b>Schweiz / Suisse</b>	<b>6975 133</b>	<b>0,10</b>	<b>3026 680</b>	<b>0,30</b>	<b>3731 782</b>	<b>0,30</b>	<b>216 671</b>	<b>1,60</b>	

Quellen: BFS – Strukturerhebung (SE), Gebäude- und Wohnungsstatistik (GWS)

© BFS / OFS 2021

Sources: OFS – Relevé structurel (RS), Statistique des bâtiments et des logements (StatBL)

Raumbezug: Gemeinden / 01.01.2020

Référence spatiale: communes / 01.01.2020

<sup>1</sup> Vertrauensintervall / Intervalle de confiance<sup>2</sup> Wohnung wird von einem Verwandten oder Arbeitgeber kostenlos zur Verfügung gestellt, Dienstwohnung (z. B. Abwartwohnung), Pächter/in. / Logement mis à disposition gratuitement par un parent ou un employeur, logement de service (p.ex. logement de concierge), bail à ferme.

\* keine statistische Stadt gemäss BFS-Definition / ne répond pas à la définition de ville statistique de l'OFS

Zeichenerklärung siehe Seite 192 / légende des signes voir page 192

**Gebäude und Gebäude des gemeinnützigen Wohnungsbaus, nach Gebäudekategorie, 2018**  
**Bâtiments et bâtiments des maîtres d'ouvrage d'utilité publique, selon la catégorie de bâtiment, en 2018**

T 0.3

Städte mit ... Einwohnern Villes de ... habitants	Total En tout	Davon gemeinnütziger Wohnungsbau / Dont bâtiments d'utilité publique	Gebäudekategorie / Catégorie de bâtiment							
			Einfamilienhaus Maison individuelle		Mehrfamilienhaus / Maison à plusieurs logements		Wohngebäude mit Nebenbenutzung / Bâtiment d'habitation avec usage annexe		Gebäude mit teilweiser Wohnnutzung / Bâtiment partiellement à usage d'habitation	
			Total En tout	Davon gemeinnütziger Wohnungsbau / Dont d'utilité publique	Total En tout	Davon gemeinnütziger Wohnungsbau / Dont d'utilité publique	Total En tout	Davon gemeinnütziger Wohnungsbau / Dont d'utilité publique	Total En tout	Davon gemeinnütziger Wohnungsbau / Dont d'utilité publique
<b>100 000 und mehr / 100 000 et plus</b>										
Basel	19 114	1 816	6 303	608	7 204	1 076	4 861	129	746	3
Bern	14 743	786	3 986	378	7 277	331	2 211	48	1 269	29
Genève	7 467	345	715	47	2 944	195	3 208	89	600	14
Lausanne	8 978	495	2 194	35	4 096	344	2 150	114	538	2
Winterthur	15 867	1 027	8 233	319	5 578	666	1 385	31	671	11
Zürich	37 552	7 341	9 509	2 784	17 535	3 840	7 771	559	2 737	158
<b>50 000–99 999</b>										
Biel-Bienne	6 764	795	1 916	233	3 326	553	1 020	8	502	1
Lugano	10 380	8	5 697	–	3 195	6	1 122	2	366	–
Luzern	7 769	743	1 789	77	4 282	624	1 142	33	556	9
St. Gallen	9 745	594	3 068	146	4 462	422	1 311	23	904	3
<b>20 000–49 999</b>										
Aarau	3 883	50	2 055	–	1 082	50	454	–	292	–
Allschwil	3 470	39	2 020	–	1 193	38	195	1	62	–
Baar	2 679	21	902	–	1 292	21	336	–	149	–
Bellinzona	11 462	18	7 695	–	2 972	15	615	3	180	–
Bülach	2 319	14	973	–	993	14	232	–	121	–
Bulle	2 911	19	1 430	–	1 080	13	220	5	181	1
Carouge (GE)	1 178	14	190	–	416	5	425	1	147	8
Chur	4 506	101	1 851	–	2 228	98	180	1	247	2
Dietikon	2 553	82	1 026	2	1 098	75	297	4	132	1
Dübendorf	3 434	100	1 658	18	1 307	80	303	2	166	–
Emmen	3 157	178	1 272	2	1 501	171	257	5	127	–
Frauenfeld	4 666	81	2 680	26	1 298	53	421	–	267	2
Fribourg	3 340	68	850	12	1 423	44	646	5	421	7
Horgen	3 301	125	1 509	–	1 199	120	443	4	150	1
Kloten	2 051	133	800	26	940	106	208	1	103	–
Köniz	6 786	76	3 371	5	2 521	67	627	3	267	1
Kreuzlingen	3 184	22	1 574	–	1 116	21	305	1	189	–
Kriens	3 399	126	1 551	–	1 508	118	222	1	118	7
La Chaux-de-Fonds	4 493	23	1 491	–	1 671	21	1 027	2	304	–
Lancy	1 946	18	1 020	–	608	15	264	3	54	–
Meyrin	1 525	27	743	–	498	22	201	4	83	1
Montreux	3 402	13	1 656	–	1 101	12	457	1	188	–
Neuchâtel	3 647	78	991	2	1 681	74	687	2	288	–
Nyon	1 884	61	667	–	773	58	304	3	140	–
Opfikon	1 519	42	479	2	817	26	160	14	63	–
Rapperswil-Jona	3 947	59	2 010	–	1 305	58	408	1	224	–
Renens (VD)	1 601	44	688	–	545	39	299	5	69	–
Riehen	4 163	432	2 720	205	1 076	214	316	13	51	–
Schaffhausen	6 621	170	3 634	106	1 959	63	665	–	363	1
Sion	4 854	44	2 459	–	1 705	44	451	–	239	–
Thun	7 557	404	3 466	36	2 965	366	684	2	442	–
Uster	5 107	101	2 840	17	1 555	72	500	8	212	4
Vernier	2 434	46	1 523	1	645	42	167	2	99	1

Städte mit ... Einwohnern Villes de ... habitants	Total En tout	Davon gemeinnütziger Wohnungsbau / Dont batiments d'utilité publique	Gebäudekategorie / Catégorie de bâtiment							
			Einfamilienhaus Maison individuelle		Mehrfamilienhaus / Maison à plusieurs logements		Wohngebäude mit Nebennutzung / Bâtiment d'habitation avec usage annexe		Gebäude mit teilweiser Wohnnutzung / Bâtiment partiellement à usage d'habitation	
			Total En tout	Davon gemeinnütziger Wohnungsbau / Dont d'utilité publique	Total En tout	Davon gemeinnütziger Wohnungsbau / Dont d'utilité publique	Total En tout	Davon gemeinnütziger Wohnungsbau / Dont d'utilité publique	Total En tout	Davon gemeinnütziger Wohnungsbau / Dont d'utilité publique
Wädenswil	3 781	52	1 940	2	1 222	49	499	1	120	–
Wettingen	3 337	65	1 854	1	1 077	62	283	2	123	–
Wetzikon (ZH)	3 282	75	1 791	35	972	38	283	2	236	–
Wil (SG)	3 831	69	1 943	45	1 162	18	443	1	283	5
Yverdon-les-Bains	2 932	39	1 295	–	933	37	436	2	268	–
Zug	3 334	77	1 119	22	1 397	54	614	1	204	–
<b>15 000–19 999</b>										
Adliswil	2 246	86	918	14	1 062	72	190	–	76	–
Baden	3 171	57	1 668	1	883	55	410	1	210	–
Binningen	2 850	31	1 742	8	866	20	202	3	40	–
Burgdorf	2 979	90	1 501	35	975	55	273	–	230	–
Cham	1 922	22	782	–	871	22	181	–	88	–
Einsiedeln	3 645	11	2 016	–	1 210	11	335	–	84	–
Freienbach	2 374	20	1 269	–	778	19	234	1	93	–
Glarus Nord	5 210	11	3 645	–	848	10	491	–	226	1
Gossau (SG)	2 805	22	1 354	–	877	22	395	–	179	–
Grenchen	3 070	36	1 556	–	1 084	34	301	2	129	–
Herisau	3 237	22	1 575	–	970	20	450	2	242	–
Illnau-Effretikon	2 821	60	1 608	–	745	57	366	1	102	2
Langenthal	3 009	45	1 683	–	831	37	314	–	181	8
Locarno	2 290	2	1 021	–	797	2	345	–	127	–
Lyss	2 541	54	1 384	34	793	20	216	–	148	–
Martigny	2 131	4	975	–	795	4	247	–	114	–
Monthey	2 538	3	1 526	–	761	3	204	–	47	–
Morges	1 319	32	507	–	479	26	191	4	142	2
Muttenz	3 853	194	2 786	154	767	36	204	4	96	–
Olten	3 106	64	1 518	–	1 016	64	416	–	156	–
Onex	1 291	55	782	–	393	38	83	17	33	–
Ostermundigen	1 897	49	640	–	1 121	49	93	–	43	–
Pratteln	2 555	46	1 605	2	708	44	176	–	66	–
Pully	1 893	10	616	–	986	9	234	1	57	–
Regensdorf	2 153	52	1 103	–	788	52	165	–	97	–
Reinach (BL)	4 121	26	3 094	–	829	22	129	4	69	–
Schlieren	1 480	103	511	19	673	84	236	–	60	–
Schwyz	2 808	6	1 162	–	1 414	6	98	–	134	–
Sierre	2 720	5	1 392	–	1 045	5	186	–	97	–
Solothurn	3 230	9	1 453	–	957	9	452	–	368	–
Steffisburg	3 318	49	1 804	16	1 108	33	306	–	100	–
Thalwil	2 392	85	1 017	1	1 041	83	266	1	68	–
Vevey	1 238	19	270	–	511	14	342	5	115	–
Volketswil	2 476	26	1 421	–	735	24	229	2	91	–
Wallisellen	2 071	44	945	6	801	36	233	2	92	–
Wohlen (AG)	3 247	22	2 216	–	691	22	215	–	125	–
<b>10 000–14 999</b>										
Aesch (BL)	2 131	6	1 508	–	444	6	134	–	45	–
Affoltern am Albis	1 927	35	1 084	–	521	34	238	1	84	–
Aigle	1 298	3	713	–	342	3	172	–	71	–

## T 0.3

Städte mit ... Einwohnern Villes de ... habitants	Total En tout	Davon gemeinnütziger Wohnungsbau / Dont bâtiments d'utilité publique	Gebäudekategorie / Catégorie de bâtiment							
			Einfamilienhaus Maison individuelle		Mehrfamilienhaus / Maison à plusieurs logements		Wohngebäude mit Nebennutzung / Bâtiment d'habitation avec usage annexe		Gebäude mit teilweiser Wohnnutzung / Bâtiment partiellement à usage d'habitation	
			Total En tout	Davon gemeinnütziger Wohnungsbau / Dont d'utilité publique	Total En tout	Davon gemeinnütziger Wohnungsbau / Dont d'utilité publique	Total En tout	Davon gemeinnütziger Wohnungsbau / Dont d'utilité publique	Total En tout	Davon gemeinnütziger Wohnungsbau / Dont d'utilité publique
Altstätten	3 302	1	2 135	–	493	1	477	–	197	–
Amriswil	2 584	12	1 384	–	682	12	331	–	187	–
Arbon	2 396	45	1 156	–	831	44	232	–	177	1
Arth	2 144	13	977	–	751	13	253	–	163	–
Bassersdorf	1 788	42	1 045	–	573	42	105	–	65	–
Belp	1 988	12	964	–	667	12	266	–	91	–
Birsfelden	1 090	62	394	–	532	56	127	6	37	–
Brig-Glis	1 871	12	762	–	823	12	151	–	135	–
Brugg	2 465	49	1 542	–	638	48	175	1	110	–
Buchs (SG)	2 283	7	1 426	–	529	7	186	–	142	–
Chêne-Bougeries	1 858	7	1 360	1	351	6	94	–	53	–
Davos	2 723	11	867	–	1 364	11	249	–	243	–
Delémont	2 391	22	1 388	–	597	22	240	–	166	–
Ebikon	1 972	32	1 053	–	716	30	122	2	81	–
Ecublens (VD)	1 049	11	475	–	408	9	98	2	68	–
Flawil	2 008	3	1 177	–	534	3	191	–	106	–
Gland	1 186	7	621	–	368	6	117	–	80	1
Glarus	3 622	11	2 478	–	581	9	399	1	164	1
Hinwil	2 387	1	1 503	–	523	1	264	–	97	–
Horw	2 128	64	1 071	–	830	61	150	3	77	–
Ittigen	1 577	2	821	–	601	1	101	1	54	–
Küsnacht (ZH)	2 882	75	1 420	–	1 082	65	254	5	126	5
La Tour-de-Peilz	1 390	7	717	–	479	7	155	–	39	–
Le Grand-Saconnex	1 148	8	741	–	297	6	74	2	36	–
Le Locle	1 654	1	683	–	620	1	233	–	118	–
Lenzburg	1 638	21	942	3	417	17	181	1	98	–
Liestal	2 775	11	1 653	–	707	10	298	1	117	–
Männedorf	1 886	20	967	–	710	17	184	3	25	–
Meilen	2 417	35	1 223	2	877	29	226	3	91	1
Mendrisio	3 924	6	2 372	–	1 342	6	137	–	73	–
Möhlin	2 447	–	1 714	–	515	–	161	–	57	–
Münchenbuchsee	1 650	21	934	–	512	21	118	–	86	–
Münchenstein	2 678	21	1 960	–	532	20	130	1	56	–
Münsingen	2 495	24	1 440	–	715	23	245	1	95	–
Muri bei Bern	2 490	7	1 320	–	892	7	164	–	114	–
Neuhausen am Rheinfall	1 689	49	914	4	536	42	155	3	84	–
Oberwil (BL)	2 557	34	1 869	–	526	30	131	4	31	–
Oftringen	2 409	–	1 490	–	659	–	202	–	58	–
Payerne	1 558	14	825	–	390	12	245	2	98	–
Pfäffikon	2 029	13	1 112	4	621	8	204	1	92	–
Plan-les-Ouates	1 772	4	1 323	–	326	4	84	–	39	–
Prilly	815	4	221	–	455	3	104	1	35	–
Rheinfelden	1 905	28	1 042	–	545	22	251	6	67	–
Richterswil	2 425	20	1 446	–	660	20	247	–	72	–
Risch	1 237	4	554	–	486	2	116	2	81	–
Romanshorn	2 138	91	1 135	67	645	17	217	1	141	6
Rüti (ZH)	2 205	53	1 277	–	604	40	250	13	74	–
Sarnen	2 224	2	964	–	804	2	302	–	154	–

Städte mit ... Einwohnern Villes de ... habitants	Total En tout	Davon gemeinnütziger Wohnungsbau / Dont batiments d'utilité publique	Gebäudekategorie / Catégorie de bâtiment							
			Einfamilienhaus Maison individuelle		Mehrfamilienhaus / Maison à plusieurs logements		Wohngebäude mit Nebennutzung / Bâtiment d'habitation avec usage annexe		Gebäude mit teilweiser Wohnnutzung / Bâtiment partiellement à usage d'habitation	
			Total En tout	Davon gemeinnütziger Wohnungsbau / Dont d'utilité publique	Total En tout	Davon gemeinnütziger Wohnungsbau / Dont d'utilité publique	Total En tout	Davon gemeinnütziger Wohnungsbau / Dont d'utilité publique	Total En tout	Davon gemeinnütziger Wohnungsbau / Dont d'utilité publique
Spiez	3 396	10	1 779	–	1 241	8	266	2	110	–
Spreitenbach	986	30	506	–	368	30	71	–	41	–
Stäfa	2 718	17	1 472	6	899	9	248	1	99	1
Steinhausen	1 020	4	423	–	497	4	54	–	46	–
Suhr	1 814	–	1 255	–	465	–	57	–	37	–
Sursee	1 344	29	497	–	572	28	142	1	133	–
Thönex	1 773	6	1 370	–	260	6	114	–	29	–
Uzwil	2 646	1	1 825	–	553	1	174	–	94	–
Versoix	1 430	10	910	–	327	7	145	3	48	–
Villars-sur-Glâne	1 404	9	726	–	516	9	99	–	63	–
Weinfelden	2 202	16	1 218	10	594	6	246	–	144	–
Worb*	2 310	20	1 252	–	687	18	290	2	81	–
Zofingen	2 396	9	1 327	–	595	9	310	–	164	–
Zollikofen	1 623	43	865	1	572	40	111	1	75	1
Zollikon	2 118	10	905	1	947	9	170	–	96	–
<b>Weniger als 10 000 / Moins de 10 000</b>										
Altdorf (UR)	1 710	47	761	–	653	46	185	1	111	–
Appenzell*	1 550	8	736	–	390	8	374	–	50	–
Arllesheim	1 937	24	1 219	–	532	24	126	–	60	–
Arosa*	2 080	1	1 023	–	590	1	162	–	305	–
Bussigny	980	8	571	–	297	7	69	1	43	–
Chiasso	902	9	299	–	358	7	191	2	54	–
Crissier	1 083	8	569	–	339	8	101	–	74	–
Interlaken	990	–	287	–	387	–	172	–	144	–
La Neuveville*	865	–	406	–	255	–	140	–	64	–
Moutier*	1 594	18	811	–	524	18	142	–	117	–
Murten*	1 835	–	973	–	453	–	299	–	110	–
Peseux*	793	7	294	–	359	7	106	–	34	–
Porrentruy*	1 640	3	918	–	347	3	221	–	154	–
Rorschach	1 189	62	265	35	551	27	249	–	124	–
St. Moritz	922	7	256	–	425	6	116	1	125	–
Stans	1 136	20	354	–	511	20	184	–	87	–
Urdorf	1 255	92	568	–	552	92	79	–	56	–
Visp	929	–	330	–	403	–	121	–	75	–
Zermatt	1 431	–	362	–	786	–	92	–	191	–
Zuchwil*	1 299	5	672	–	513	5	68	–	46	–
<b>Schweiz / Suisse</b>	<b>1 748 477</b>	<b>23 499</b>	<b>997 999</b>	<b>6 034</b>	<b>469 821</b>	<b>15 673</b>	<b>198 456</b>	<b>1 451</b>	<b>82 201</b>	<b>341</b>

Quellen: BFS – Gebäude- und Wohnungsstatistik (GWS)

© BFS / OFS 2021

Sources: OFS – Statistique des bâtiments et des logements (StatBL)

Raumbezug: Gemeinden / 01.01.2020

Référence spatiale: communes / 01.01.2020

\* keine statistische Stadt gemäss BFS-Definition / ne répond pas à la définition de ville statistique de l'OFS

**Bauinvestitionen in Wohnungen, nach Auftraggeber, in 1 000 Franken, 2018****Investissements dans la construction d'habitations, selon le maître d'ouvrage, en 1 000 francs, en 2018****T 0.4**

Städte mit ... Einwohnern Villes de ... habitants	Bauinvestitionen <sup>1</sup> Total Investissements dans la construction <sup>1</sup> En tout	Bauinvestitionen in Wohnungen <sup>2</sup> Investissements dans la construction d'habitations <sup>2</sup>	Bauinvestitionen Öffentliche Auftraggeber <sup>3</sup> Investissements dans la construction du maître d'ouvrage public <sup>3</sup>		
			Total En tout	Davon in Wohnungen Part d'habitations	Anteil (%) Part (%)
<b>100 000 und mehr / 100 000 et plus</b>					
Basel	1 701 216	440 993	611 732	38 404	6,3
Bern	1 101 993	270 295	591 969	33 621	5,7
Genève	1 519 314	708 765	708 905	187 449	26,4
Lausanne	994 771	382 670	320 610	7 852	2,4
Winterthur	585 161	227 922	212 184	5 526	2,6
Zürich	4 013 103	1 607 895	1 521 951	192 800	12,7
<b>50 000–99 999</b>					
Biel-Bienne	340 621	183 734	65 789	370	0,6
Lugano	330 451	175 555	109 464	10	0,0
Luzern	487 108	290 473	85 472	4 851	5,7
St. Gallen	492 133	140 371	143 271	3 661	2,6
<b>20 000–49 999</b>					
Aarau	212 800	131 958	33 203	–	–
Allschwil	61 393	33 712	16 341	–	–
Baar	129 590	74 293	6 760	–	–
Bellinzona	365 529	208 351	118 963	2 233	1,9
Bülach	118 885	106 600	23 056	10 808	46,9
Bulle	198 441	154 295	9 426	–	–
Carouge (GE)	123 981	59 331	52 497	1 431	2,7
Chur	309 229	120 732	64 953	21 203	32,6
Dietikon	89 014	50 529	18 247	–	–
Dübendorf	211 020	162 191	26 347	8	0,0
Emmen	155 503	68 774	17 896	130	0,7
Frauenfeld	268 409	73 716	148 809	40	0,0
Fribourg	126 351	67 908	32 393	120	0,4
Horgen	121 725	63 690	39 137	7 411	18,9
Kloten	500 748	89 342	5 981	1 588	26,6
Köniz	150 330	103 885	21 884	–	–
Kreuzlingen	125 646	69 500	18 451	1 124	6,1
Kriens	275 285	186 148	28 871	20	0,1
La Chaux-de-Fonds	141 029	73 017	15 555	55	0,4
Lancy	346 274	148 431	176 035	11 741	6,7
Meyrin	321 283	117 503	96 955	26 264	27,1
Montreux	89 455	49 741	6 261	178	2,8
Neuchâtel	102 782	69 983	16 789	–	–
Nyon	156 026	98 279	27 843	322	1,2
Opfikon	123 185	53 366	24 231	–	–
Rapperswil-Jona	135 773	107 776	22 225	5 079	22,9
Renens (VD)	72 071	41 119	34 394	8 311	24,2
Riehen	78 257	43 734	18 735	127	0,7
Schaffhausen	133 413	95 813	17 903	65	0,4
Sion	219 206	101 886	84 006	5 328	6,3
Thun	223 518	113 038	47 735	102	0,2
Uster	205 870	97 844	68 892	142	0,2
Vernier	329 834	207 432	59 474	19 753	33,2
Wädenswil	65 979	49 350	8 062	475	5,9
Wettingen	63 052	31 586	30 653	19	0,1
Wetzikon (ZH)	110 064	91 582	12 894	9	0,1
Wil (SG)	89 262	49 424	25 255	6	0,0
Yverdon-les-Bains	173 654	23 772	102 732	1 904	1,9
Zug	236 846	111 018	38 790	7 941	20,5

Städte mit ... Einwohnern Villes de ... habitants	Bauinvestitionen <sup>1</sup> Total Investissements dans la construction <sup>1</sup> En tout	Bauinvestitionen in Wohnungen <sup>2</sup> Investissements dans la construction d'habitations <sup>2</sup>	Bauinvestitionen Öffentliche Auftraggeber <sup>3</sup> Investissements dans la construction du maître d'ouvrage public <sup>3</sup>		
			Total En tout	Davon in Wohnungen Part d'habitations	Anteil (%) Part (%)
<b>15 000–19 999</b>					
Adliswil	44 948	20 696	21 580	90	0,4
Baden	216 010	52 941	58 347	175	0,3
Binningen	77 116	69 994	2 966	–	–
Burgdorf	114 671	59 144	13 491	–	–
Cham	142 637	51 177	14 409	–	–
Einsiedeln	86 648	62 379	8 273	88	1,1
Freienbach	96 481	56 278	24 631	251	1,0
Glarus Nord	147 779	101 339	21 815	147	0,7
Gossau (SG)	55 688	27 014	13 678	537	3,9
Grenchen	59 088	36 444	9 578	–	–
Herisau	59 974	35 310	2 954	–	–
Illnau-Effretikon	51 912	30 415	8 995	144	1,6
Langenthal	54 872	25 895	14 571	34	0,2
Locarno	103 763	71 072	13 007	–	–
Lyss	102 077	63 676	6 793	–	–
Martigny	112 400	76 664	7 900	–	–
Monthey	84 854	60 912	4 590	–	–
Morges	112 562	90 590	44 313	37 119	83,8
Muttenz	156 904	51 341	78 156	56	0,1
Olten	100 139	40 074	49 941	3 434	6,9
Onex	39 122	29 575	4 757	–	–
Ostermundigen	40 474	25 064	12 265	131	1,1
Pratteln	100 120	22 101	11 360	–	–
Pully	89 454	72 947	11 587	75	0,6
Regensdorf	73 804	42 350	14 717	294	2,0
Reinach (BL)	82 259	62 236	14 124	1 515	10,7
Schlieren	184 972	93 819	53 435	7 737	14,5
Schwyz	178 768	119 007	10 776	–	–
Sierre	97 112	45 559	21 055	–	–
Solothurn	112 286	34 350	64 362	719	1,1
Steffisburg	65 076	28 017	12 884	346	2,7
Thalwil	73 856	56 757	11 139	2 130	19,1
Vevey	90 946	33 478	21 898	–	–
Volketswil	88 725	30 126	8 824	–	–
Wallisellen	95 305	60 411	12 975	1 391	10,7
Wohlen (AG)	81 965	51 700	22 876	187	0,8
<b>10 000–14 999</b>					
Aesch (BL)	37 061	32 725	2 739	25	0,9
Affoltern am Albis	66 140	37 987	5 358	10	0,2
Aigle	83 051	53 918	7 061	–	–
Altstätten	47 808	27 754	1 029	–	–
Amriswil	68 214	38 619	5 571	4	0,1
Arbon	87 448	56 376	3 238	5	0,2
Arth	56 436	38 712	4 074	–	–
Bassersdorf	68 922	37 045	30 449	–	–
Belp	28 824	8 651	4 039	41	1,0
Birsfelden	23 224	14 291	2 383	–	–
Brig-Glis	112 846	70 080	33 195	–	–
Brugg	47 288	33 974	10 729	390	3,6
Buchs (SG)	60 213	40 334	4 774	–	–
Chêne-Bougeries	114 993	104 225	9 853	981	10,0

## T 0.4

Städte mit ... Einwohnern Villes de ... habitants	Bauminvestitionen <sup>1</sup> Total Investissements dans la construction <sup>1</sup> En tout	Bauminvestitionen in Wohnungen <sup>2</sup> Investissements dans la construction d'habitations <sup>2</sup>	Bauminvestitionen Öffentliche Auftraggeber <sup>3</sup> Investissements dans la construction du maître d'ouvrage public <sup>3</sup>		
			Total En tout	Davon in Wohnungen Part d'habitations	Anteil (%) Part (%)
Davos	110 171	79 595	13 513	9 480	70,2
Delémont	43 193	20 684	12 033	46	0,4
Ebikon	84 082	27 213	2 404	1 818	75,6
Ecublens (VD)	172 020	25 840	126 761	–	–
Flawil	34 173	22 202	1 959	59	3,0
Gland	54 842	17 541	8 328	55	0,7
Glarus	53 679	34 066	13 554	1 797	13,3
Hinwil	52 405	34 128	4 612	–	–
Horw	78 623	69 061	9 216	373	4,0
Ittigen	65 461	12 705	40 886	2 167	5,3
Küsnacht (ZH)	93 153	62 865	26 146	707	2,7
La Tour-de-Peilz	33 415	29 014	3 935	–	–
Le Grand-Saconnex	238 102	46 833	152 492	1 089	0,7
Le Locle	10 598	5 011	1 632	120	7,4
Lenzburg	73 174	28 428	32 243	–	–
Liestal	147 435	108 725	19 882	300	1,5
Männedorf	55 815	42 466	6 396	–	–
Meilen	81 664	50 050	21 466	–	–
Mendrisio	143 235	73 813	49 950	590	1,2
Möhlín	48 849	25 434	354	353	99,7
Münchenbuchsee	47 314	12 130	9 589	90	0,9
Münchenstein	110 569	21 482	63 241	–	–
Münsingen	86 769	72 504	10 083	–	–
Muri bei Bern	58 841	27 178	12 185	6	0,0
Neuhausen am Rheinflall	48 937	27 460	8 419	600	7,1
Oberwil (BL)	29 659	25 913	2 869	15	0,5
Oftringen	73 921	51 727	8 291	–	–
Payerne	86 766	49 925	19 988	296	1,5
Pfäffikon	53 482	38 579	6 246	2	0,0
Plan-les-Ouates	327 165	60 868	56 485	34 569	61,2
Prilly	177 974	37 982	37 791	–	–
Rheinfelden	62 307	20 860	24 369	678	2,8
Richterswil	62 832	52 451	6 101	19	0,3
Risch	112 399	60 169	2 819	–	–
Romanshorn	67 386	17 965	22 769	5	0,0
Rüti (ZH)	56 473	44 242	4 841	158	3,3
Sarnen	109 047	45 710	26 061	414	1,6
Spiez	66 832	48 414	4 659	–	–
Spreitenbach	75 783	43 110	10 458	–	–
Stäfa	72 077	60 379	9 000	98	1,1
Steinhausen	77 719	22 916	13 288	264	2,0
Suhr	36 014	21 336	12 018	155	1,3
Sursee	151 576	68 910	9 748	–	–
Thônex	173 676	130 013	98 527	59 791	60,7
Uzwil	86 271	50 737	5 885	–	–
Versoix	68 818	25 866	32 080	36	0,1
Villars-sur-Glâne	96 635	43 730	20 757	–	–
Weinfelden	73 386	27 806	17 789	160	0,9
Worb*	64 923	48 639	17 124	11 818	69,0
Zofingen	75 177	39 890	6 824	–	–
Zollikofen	97 100	18 951	31 540	468	1,5
Zollikon	40 682	31 835	3 212	–	–



Städte mit ... Einwohnern Villes de ... habitants	Bauinvestitionen <sup>1</sup> Total Investissements dans la construction <sup>1</sup> En tout	Bauinvestitionen in Wohnungen <sup>2</sup> Investissements dans la construction d'habitations <sup>2</sup>	Bauinvestitionen Öffentliche Auftraggeber <sup>3</sup> Investissements dans la construction du maître d'ouvrage public <sup>3</sup>		
			Total En tout	Davon in Wohnungen Part d'habitations	Anteil (%) Part (%)
<b>Weniger als 10 000 / Moins de 10 000</b>					
Altdorf (UR)	59 287	41 899	3 500	–	–
Appenzell*	42 503	31 452	1 716	619	36,1
Arllesheim	50 751	32 665	8 004	–	–
Arosa*	29 344	6 710	8 361	48	0,6
Bussigny	52 895	31 794	5 071	–	–
Chiasso	109 682	23 564	78 536	118	0,2
Crissier	69 796	22 947	3 317	561	16,9
Interlaken	58 158	27 775	3 163	27	0,9
La Neuveville*	15 706	12 500	3 631	461	12,7
Moutier*	17 211	12 918	703	22	3,1
Murten*	61 686	29 300	6 753	–	–
Peseux*	6 626	5 591	–	–	–
Porrentruy*	31 143	17 208	5 072	235	4,6
Rorschach	47 144	42 347	3 793	100	2,6
St. Moritz	81 670	44 407	7 113	136	1,9
Stans	15 238	7 152	2 576	259	10,1
Urdorf	47 965	37 242	10 215	1 294	12,7
Visp	107 227	29 189	18 495	–	–
Zermatt	79 525	35 363	1 812	–	–
Zuchwil*	39 941	18 483	2 858	–	–
<b>Schweiz / Suisse</b>	<b>61 580 577</b>	<b>31 348 868</b>	<b>16 931 900</b>	<b>1 124 173</b>	<b>6,6</b>

Quellen: BFS – Gebäude- und Wohnungsstatistik (GWS)

© BFS / OFS 2021

Sources: OFS – Statistique des bâtiments et des logements (StatBL)

Raumbezug: Gemeinden / 01.01.2020

Référence spatiale: communes / 01.01.2020

<sup>1</sup> Die Bauinvestitionen umfassen sämtliche Ausgaben, die bei der Realisierung eines Bauwerks anfallen. Die Kosten beinhalten alle Vorbereitungsarbeiten, die reinen Baukosten, alle fest eingebauten Einrichtungen, die der spezialisierten Nutzung eines Bauwerks dienen, die Umgebungsarbeiten sowie alle Erschliessungsarbeiten innerhalb der Grundstücksgrenzen und alle Baunebenkosten. Nicht eingeschlossen sind die Kosten für den Erwerb des Grundstücks, die Erschliessung ausserhalb der Grundstücksgrenzen, die Kosten für die Ausstattung mit mobilen Gegenständen sowie die öffentlichen Unterhaltsarbeiten.

<sup>2</sup> Les investissements dans la construction comprennent l'ensemble des dépenses liées à la réalisation d'un ouvrage. Les coûts de construction comprennent les travaux préparatoires, les frais de l'ouvrage proprement dit, toutes les installations fixes destinées à un usage spécifique de l'ouvrage, les aménagements extérieurs ainsi que tous les travaux de raccordement dans les limites de la parcelle et les frais de construction annexes. N'entrent pas dans cette définition les coûts afférents à l'acquisition du terrain, les travaux de raccordement en dehors de la parcelle, les coûts pour l'équipement en objets mobiles et les travaux d'entretien publics.

<sup>3</sup> Einfamilienhäuser freistehend; Einfamilienhäuser angebaut; Mehrfamilienhäuser (reine Wohngebäude); Wohngebäude mit Nebennutzung (inkl. Bauernhäuser); Wohnheime ohne Pflegedienste und/oder Betreuung; Garagen, Parkplätze, Einstellhallen im Zusammenhang mit Wohngebäuden; Übrige Bauten im Zusammenhang mit Wohngebäuden.

<sup>2</sup> Maisons individuelles isolées; Maisons individuelles mitoyennes; Maisons à plusieurs logements (à usage exclusif d'habitation); Bâtiments à usage annexe (y compris ruraux); Foyers sans soins médicaux et/ou services d'assistance sociale; Garages, places de parc en rapport avec l'habitation; Autres constructions en rapport avec l'habitation.

<sup>3</sup> Bund, Kantone, Gemeinde. / Confédération, Canton, Commune

\* keine statistische Stadt gemäss BFS-Definition / ne répond pas à la définition de ville statistique de l'OFS

**Jährlicher baulicher Zugang an Wohnungen, nach Typ der Arbeiten, 2018**  
**Augmentation annuelle de logements liée à la construction, par type de travaux, en 2018**

T 0.5

Städte mit ... Einwohnern Villes de ... habitants	Zugang durch ... Augmentations issues de ...		Abgang durch ... Diminutions issues de ...		Baulicher Zugang <sup>1</sup> / Augmentation liée à la construction <sup>1</sup>	Wohnungen am 31.12.2018 / Logements au 31.12.2018
	Neubau / Nouvelles con- structions	Umbau <sup>2</sup> Transformations <sup>2</sup>	Abbrüche <sup>2</sup> Démolitions <sup>2</sup>	Umbau <sup>2</sup> Transformations <sup>2</sup>		
<b>100 000 und mehr / 100 000 et plus</b>						
Basel	764	143	118	58	731	99 769
Bern	152	206	58	31	269	78 916
Genève	700	73	46	6	721	109 053
Lausanne	577	176	45	48	660	78 257
Winterthur	765	179	103	18	823	55 213
Zürich	3 360	532	499	296	3 097	225 943
<b>50 000–99 999</b>						
Biel-Bienne	576	30	36	50	520	31 146
Lugano	239	108	22	11	314	40 134
Luzern	358	143	37	51	413	46 246
St. Gallen	172	49	77	–	144	43 309
<b>20 000–49 999</b>						
Aarau	467	–	–	–	467	12 146
Allschwil	41	7	2	–	46	11 022
Baar	54	7	23	–	38	11 394
Bellinzona	304	53	12	7	338	24 978
Bülach	326	5	–	–	331	9 703
Bulle	488	7	14	–	481	11 375
Carouge (GE)	178	5	2	1	180	11 067
Chur	272	115	14	–	373	19 979
Dietikon	97	–	2	–	95	12 701
Dübendorf	32	6	6	–	32	14 133
Emmen	14	27	2	2	37	14 772
Frauenfeld	110	40	4	1	145	12 814
Fribourg	9	12	–	6	15	21 767
Horgen	74	11	33	2	50	10 655
Kloten	200	2	24	–	178	9 911
Köniz	132	15	3	1	143	21 676
Kreuzlingen	136	31	11	5	151	11 649
Kriens	594	2	9	1	586	13 923
La Chaux-de-Fonds	119	72	2	5	184	21 091
Lancy	411	3	15	1	398	14 396
Meyrin	572	33	4	–	601	10 460
Montreux	12	23	14	4	17	15 417
Neuchâtel	73	7	60	–	20	19 436
Nyon	425	5	25	–	405	11 726
Opfikon	311	38	8	–	341	10 020
Rapperswil-Jona	48	7	4	–	51	13 620
Renens (VD)	293	9	1	1	300	10 532
Riehen	30	–	4	–	26	10 377
Schaffhausen	70	103	1	2	170	19 549
Sion	189	50	3	2	234	19 174
Thun	112	21	29	5	99	23 428
Uster	210	5	41	23	151	16 528
Vernier	15	–	3	–	12	14 516
Wädenswil	61	5	20	–	46	11 930
Wettingen	102	11	9	–	104	10 480
Wetzikon (ZH)	212	5	32	–	185	11 861
Wil (SG)	134	28	7	2	153	11 877
Yverdon-les-Bains	24	6	2	–	28	15 145
Zug	194	5	25	2	172	15 382

Städte mit ... Einwohnern Villes de ... habitants	Zugang durch ... Augmentations issues de ...		Abgang durch ... Diminutions issues de ...		Baulicher Zugang <sup>1</sup> / Augmentation liée à la construction <sup>1</sup>	Wohnungen am 31.12.2018 / Logements au 31.12.2018
	Neubau / Nouvelles con- structions	Umbau <sup>2</sup> Transformations <sup>2</sup>	Abbrüche <sup>2</sup> Démolitions <sup>2</sup>	Umbau <sup>2</sup> Transformations <sup>2</sup>		
<b>15 000–19 999</b>						
Adliswil	17	4	6	1	14	9 249
Baden	88	21	20	1	88	10 447
Binningen	101	4	3	1	101	8 303
Burgdorf	254	17	–	–	271	8 905
Cham	86	5	37	5	49	7 363
Einsiedeln	295	42	12	21	304	8 035
Freienbach	70	6	13	3	60	7 845
Glarus Nord	195	21	2	2	212	9 532
Gossau (SG)	95	7	1	–	101	8 750
Grenchen	93	35	3	1	124	9 805
Herisau	71	15	6	5	75	8 564
Illnau-Effretikon	39	5	–	–	44	8 349
Langenthal	16	1	5	–	12	8 107
Locarno	43	42	15	4	66	11 292
Lyss	184	4	3	–	185	7 648
Martigny	117	18	26	11	98	9 515
Monthey	224	7	5	–	226	9 025
Morges	136	16	92	8	52	8 489
Muttenz	64	1	36	1	28	8 665
Olten	32	52	2	6	76	10 702
Onex	6	1	1	–	6	8 414
Ostermundigen	102	3	17	–	88	9 295
Pratteln	40	4	2	2	40	8 092
Pully	42	38	7	13	60	9 569
Regensdorf	78	14	1	–	91	8 485
Reinach (BL)	70	1	8	–	63	9 391
Schlieren	30	4	–	–	34	8 805
Schwyz	92	6	6	–	92	7 325
Sierre	152	13	–	–	165	9 213
Solothurn	81	18	79	–	20	9 788
Steffisburg	16	10	9	1	16	8 157
Thalwil	49	49	38	6	54	9 089
Vevey	7	18	1	3	21	10 737
Volketswil	34	3	4	–	33	8 155
Wallisellen	240	–	2	–	238	7 958
Wohlen (AG)	145	6	3	–	148	7 653
<b>10 000–14 999</b>						
Aesch (BL)	70	3	5	–	68	5 040
Affoltern am Albis	46	22	3	2	63	5 791
Aigle	10	4	1	–	13	5 076
Altstätten	21	6	2	4	21	6 128
Amriswil	150	9	1	–	158	6 629
Arbon	197	14	3	2	206	7 982
Arth	88	15	12	2	89	5 812
Bassersdorf	56	4	4	2	54	5 258
Belp	6	–	–	1	5	5 634
Birsfelden	–	–	29	–	-29	5 645
Brig-Glis	49	4	–	3	50	6 879
Brugg	50	8	1	–	57	6 446
Buchs (SG)	35	11	12	–	34	6 245
Chêne-Bougeries	221	2	12	–	211	5 525

## T 0.5

Städte mit ... Einwohnern Villes de ... habitants	Zugang durch ... Augmentations issues de ...		Abgang durch ... Diminutions issues de ...		Baulicher Zugang <sup>1</sup> / Augmentation liée à la construction <sup>1</sup>	Wohnungen am 31.12.2018 / Logements au 31.12.2018
	Neubau / Nouvelles con- structions	Umbau <sup>2</sup> Transformations <sup>2</sup>	Abbrüche <sup>2</sup> Démolitions <sup>2</sup>	Umbau <sup>2</sup> Transformations <sup>2</sup>		
Davos	150	11	3	–	158	12 344
Delémont	46	13	5	1	53	6 771
Ebikon	27	2	–	–	29	6 398
Ecublens (VD)	258	–	–	2	256	5 898
Flawil	19	4	6	–	17	4 891
Gland	38	5	4	–	39	5 844
Glarus	42	34	1	3	72	6 522
Hinwil	81	9	8	–	82	5 280
Horw	106	3	10	–	99	6 887
Ittigen	6	2	–	–	8	5 875
Küsnacht (ZH)	35	3	25	3	10	7 329
La Tour-de-Peilz	25	10	19	1	15	6 294
Le Grand-Saconnex	118	–	2	–	116	5 057
Le Locle	–	2	–	–	2	5 923
Lenzburg	81	7	22	–	66	5 573
Liestal	109	17	17	–	109	7 266
Männedorf	114	9	3	5	115	5 352
Meilen	85	3	8	–	80	6 919
Mendrisio	86	35	3	6	112	8 737
Möhlin	53	–	3	–	50	4 979
Münchenbuchsee	40	–	–	–	40	4 985
Münchenstein	10	–	–	–	10	5 910
Münsingen	305	9	2	4	308	6 345
Muri bei Bern	13	3	1	2	13	6 640
Neuhausen am Rheinflall	10	64	2	–	72	5 513
Oberwil (BL)	21	1	2	–	20	5 322
Oftringen	150	10	4	–	156	6 735
Payerne	151	16	1	–	166	5 026
Pfäffikon	53	8	2	–	59	5 684
Plan-les-Ouates	9	1	2	–	8	3 985
Prilly	243	4	4	2	241	6 768
Rheinfelden	21	5	–	–	26	6 841
Richterswil	62	20	–	–	82	6 288
Risch	132	–	8	–	124	4 806
Romanshorn	103	5	14	–	94	5 972
Rüti (ZH)	58	3	10	–	51	5 802
Sarnen	82	7	15	–	74	5 249
Spiez	120	9	8	2	119	7 372
Spreitenbach	–	–	1	–	-1	5 072
Stäfa	48	4	14	1	37	7 102
Steinhausen	53	3	1	–	55	4 393
Suhr	28	3	2	–	29	4 934
Sursee	99	11	2	7	101	4 920
Thônex	26	1	3	–	24	6 294
Uzwil	56	16	9	–	63	5 901
Versoix	59	2	5	–	56	5 354
Villars-sur-Glâne	119	13	3	–	129	5 493
Weinfelden	51	6	2	5	50	5 813
Worb*	44	5	2	–	47	5 628
Zofingen	140	8	3	–	145	6 398
Zollikofen	57	6	–	–	63	5 161
Zollikon	25	–	1	–	24	6 723

Städte mit ... Einwohnern Villes de ... habitants	Zugang durch ... Augmentations issues de ...		Abgang durch ... Diminutions issues de ...		Baulicher Zugang <sup>1</sup> / Augmentation liée à la construction <sup>1</sup>	Wohnungen am 31.12.2018 / Logements au 31.12.2018
	Neubau / Nouvelles con- structions	Umbau <sup>2</sup> Transformations <sup>2</sup>	Abbrüche <sup>2</sup> Démolitions <sup>2</sup>	Umbau <sup>2</sup> Transformations <sup>2</sup>		
<b>Weniger als 10000 / Moins de 10000</b>						
Altdorf (UR)	119	1	5	2	113	4 792
Appenzell*	36	7	5	–	38	2 979
Arlesheim	18	2	6	–	14	4 642
Arosa*	10	2	–	–	12	5 840
Bussigny	1	23	–	1	23	4 065
Chiasso	20	24	2	1	41	5 315
Crissier	15	–	1	1	13	3 432
Interlaken	87	5	3	–	89	3 447
La Neuveville*	20	2	1	–	21	2 010
Moutier*	17	3	1	–	19	4 183
Murten*	21	10	–	1	30	4 033
Peseux*	1	–	–	–	1	3 007
Porrentruy*	21	18	–	1	38	3 940
Rorschach	35	4	7	–	32	5 446
St. Moritz	32	2	8	2	24	5 595
Stans	30	1	4	–	27	3 981
Urdorf	100	–	49	–	51	4 650
Visp	94	1	–	–	95	4 360
Zermatt	31	5	8	–	28	7 632
Zuchwil*	33	–	–	–	33	4 708
<b>Schweiz / Suisse</b>	<b>53 199</b>	<b>7 787</b>	<b>3 707</b>	<b>1 364</b>	<b>55 915</b>	<b>4 528 902</b>

Quellen: BFS – Bau- und Wohnbaustatistik (BAU), Gebäude- und Wohnungsstatistik (GWS)

© BFS / OFS 2021

Sources: OFS – Statistique de la construction et des logements (BAU), Statistique des bâtiments et des logements (StatBL)

Raumbezug: Gemeinden / 01.01.2020

Référence spatiale: communes / 01.01.2020

<sup>1</sup> Der bauliche Zugang an Wohnungen ist das Ergebnis des Zugangs durch baubewilligungspflichtige Neubauten oder Umbauten und des Abgangs durch baubewilligungspflichtige Abbrüche oder Umbauten. / L'augmentation de logements liée à la construction est le résultat de l'augmentation par de nouvelles constructions ou des transformations soumises à autorisation et de la diminution par des démolitions ou des transformations soumises à autorisation.

<sup>2</sup> Die Resultate für Umbauten und Abbrüche basieren auf den im eidg. Gebäude- und Wohnregister (GWR) gemeldeten Bauprojekten sowie den Daten der Gebäude- und Wohnungsstatistik (GWS). / Les résultats sur les transformations et les démolitions se basent sur les projets de construction annoncés dans le Registre fédéral des bâtiments et logements (RegBL) et sur les données de la Statistique des bâtiments et des logements (StatBL).

\* keine statistische Stadt gemäss BFS-Definition / ne répond pas à la définition de ville statistique de l'OFS

**Wohnbevölkerung<sup>1</sup> nach Altersklasse, Zivilstand und Staatsangehörigkeit, 2019**  
**Population résidente<sup>1</sup>, selon l'âge, l'état civil et la nationalité, en 2019**

T 0.6

Städte mit ... Einwohnern Villes de ... habitants	Ständige Wohnbevölkerung / Population résidente permanente 31.12.2019	Altersklasse / Classe d'âge			Ledig Célibataire	Anteil ledig (%) / Proportion de célibataires (%)	Ausländeranteil (%) / Proportion d'étrangers (%)
		0–19	20–64	65+			
<b>100 000 und mehr / 100 000 et plus</b>							
Basel	173 232	29 265	111 001	32 966	85 572	49,4	38,0
Bern	134 591	22 495	88 921	23 175	73 277	54,4	24,9
Genève	203 951	36 502	135 163	32 286	103 558	50,8	48,0
Lausanne	139 408	27 018	91 899	20 491	75 319	54,0	42,4
Winterthur	113 173	22 606	72 209	18 358	54 874	48,5	24,5
Zürich	420 217	73 514	284 691	62 012	231 988	55,2	32,5
<b>50 000–99 999</b>							
Biel-Bienne	55 602	10 795	34 677	10 130	26 639	47,9	34,0
Lugano	62 615	10 854	37 762	13 999	27 369	43,7	38,4
Luzern	82 257	13 357	52 919	15 981	42 251	51,4	24,4
St. Gallen	76 090	13 773	48 809	13 508	37 554	49,4	31,5
<b>20 000–49 999</b>							
Aarau	21 773	3 785	14 025	3 963	11 042	50,7	20,9
Allschwil	21 090	3 936	12 412	4 742	8 773	41,6	27,5
Baar	24 617	4 957	15 532	4 128	10 855	44,1	30,3
Bellinzona	43 279	8 430	25 837	9 012	18 700	43,2	25,5
Bülach	21 372	4 425	13 380	3 567	9 529	44,6	28,0
Bulle	23 871	5 179	15 156	3 536	11 526	48,3	41,0
Carouge (GE)	22 621	4 697	14 694	3 230	11 540	51,0	37,0
Chur	35 992	5 794	22 457	7 741	16 267	45,2	20,6
Dietikon	27 746	5 655	17 872	4 219	12 401	44,7	46,2
Dübendorf	29 303	5 611	19 115	4 577	13 654	46,6	35,9
Emmen	31 043	6 238	19 444	5 361	13 493	43,5	35,6
Frauenfeld	25 781	4 896	16 065	4 820	11 385	44,2	24,4
Fribourg	38 197	7 290	24 483	6 424	20 031	52,4	36,7
Horgen	22 992	4 785	13 877	4 330	9 792	42,6	29,5
Kloten	20 130	3 736	13 197	3 197	8 984	44,6	33,4
Köniz	42 044	8 128	25 296	8 620	19 116	45,5	19,5
Kreuzlingen	22 188	3 963	14 020	4 205	9 780	44,1	54,8
Kriens	27 847	5 167	16 749	5 931	12 048	43,3	19,7
La Chaux-de-Fonds	37 494	7 794	22 603	7 097	17 098	45,6	30,3
Lancy	33 377	7 860	20 403	5 114	15 743	47,2	35,0
Meyrin	25 745	5 871	15 663	4 211	11 698	45,4	43,7
Montreux	25 984	5 151	15 557	5 276	12 312	47,4	44,2
Neuchâtel	33 493	6 221	21 382	5 890	16 811	50,2	32,9
Nyon	21 452	4 580	13 509	3 363	9 947	46,4	40,4
Opfikon	21 014	4 290	14 295	2 429	10 048	47,8	44,9
Rapperswil-Jona	27 277	5 177	16 329	5 771	11 487	42,1	18,4
Renens (VD)	20 886	4 443	13 413	3 030	9 995	47,9	49,9
Riehen	21 449	4 465	11 473	5 511	8 453	39,4	26,7
Schaffhausen	36 604	6 496	22 171	7 937	15 790	43,1	28,1
Sion	34 710	6 757	21 072	6 881	15 990	46,1	27,4
Thun	43 632	7 335	25 777	10 520	18 425	42,2	13,9
Uster	35 007	7 129	21 696	6 182	15 751	45,0	23,0
Vernier	34 958	7 815	21 873	5 270	16 056	45,9	43,8
Wädenswil	24 624	4 867	14 746	5 011	10 595	43,0	22,2
Wettingen	20 934	3 940	12 826	4 168	9 255	44,2	27,8
Wetzikon (ZH)	24 990	4 941	15 673	4 376	11 008	44,0	26,0
Wil (SG)	24 159	4 713	14 747	4 699	10 488	43,4	29,0
Yverdon-les-Bains	30 156	6 581	18 234	5 341	13 790	45,7	37,3
Zug	30 618	5 762	19 297	5 559	13 680	44,7	34,4

Städte mit ... Einwohnern Villes de ... habitants	Ständige Wohnbevölkerung / Population résidente permanente 31.12.2019	Altersklasse / Classe d'âge			Ledig Célibataire	Anteil ledig (%) / Proportion de célibataires (%)	Ausländeranteil (%) / Proportion d'étrangers (%)
		0-19	20-64	65+			
<b>15 000-19 999</b>							
Adliswil	18 944	3 816	11 570	3 558	8 288	43,8	37,8
Baden	19 547	3 472	12 892	3 183	9 739	49,8	26,8
Binningen	15 793	2 982	9 065	3 746	6 553	41,5	27,3
Burgdorf	16 587	3 030	10 127	3 430	7 415	44,7	16,7
Cham	16 893	3 587	10 643	2 663	7 481	44,3	25,8
Einsiedeln	16 106	3 219	9 870	3 017	7 181	44,6	16,6
Freienbach	16 506	2 920	10 395	3 191	6 761	41,0	29,2
Glarus Nord	18 626	3 750	11 490	3 386	7 908	42,5	25,4
Gossau (SG)	18 108	3 479	10 949	3 680	7 634	42,2	20,4
Grenchen	17 468	3 096	10 502	3 870	7 043	40,3	36,5
Herisau	15 763	3 005	9 709	3 049	6 894	43,7	22,5
Illnau-Effretikon	17 333	3 462	10 520	3 351	7 373	42,5	27,4
Langenthal	15 644	3 015	9 357	3 272	6 911	44,2	24,1
Locarno	15 776	2 632	9 177	3 967	6 619	42,0	34,2
Lyss	15 525	2 964	9 664	2 897	6 842	44,1	19,0
Martigny	18 297	3 779	11 318	3 200	8 569	46,8	30,5
Monthey	17 894	3 645	11 002	3 247	7 769	43,4	33,0
Morges	15 844	2 922	9 726	3 196	7 170	45,3	36,2
Muttenz	17 910	3 415	10 259	4 236	7 262	40,5	21,1
Olten	18 399	2 992	11 979	3 428	8 877	48,2	29,3
Onex	19 058	4 158	11 183	3 717	8 477	44,5	36,0
Ostermundigen	17 772	3 385	10 655	3 732	7 801	43,9	30,7
Pratteln	16 650	3 140	10 258	3 252	6 860	41,2	41,3
Pully	18 458	3 667	10 577	4 214	8 137	44,1	32,2
Regensdorf	18 540	3 840	11 600	3 100	7 841	42,3	35,6
Reinach (BL)	19 181	3 456	10 776	4 949	7 301	38,1	23,5
Schlieren	18 791	3 568	12 657	2 566	8 572	45,6	46,1
Schwyz	15 239	2 944	9 405	2 890	6 862	45,0	19,0
Sierre	16 842	3 251	9 931	3 660	7 113	42,2	31,3
Solothurn	16 933	2 649	10 847	3 437	8 434	49,8	21,3
Steffisburg	15 929	2 901	9 308	3 720	6 697	42,0	10,6
Thalwil	18 139	3 627	11 072	3 440	8 136	44,9	29,0
Vevey	19 824	3 993	12 917	2 914	9 895	49,9	41,6
Volketswil	18 640	4 085	11 517	3 038	7 837	42,0	24,6
Wallisellen	16 841	3 228	10 960	2 653	7 656	45,5	31,0
Wohlen (AG)	16 613	3 401	10 187	3 025	6 745	40,6	39,4
<b>10 000-14 999</b>							
Aesch (BL)	10 356	1 892	6 059	2 405	3 969	38,3	25,3
Affoltern am Albis	12 303	2 481	7 587	2 235	5 323	43,3	28,7
Aigle	10 197	2 277	6 140	1 780	4 652	45,6	40,2
Altstätten	11 877	2 464	7 233	2 180	5 144	43,3	28,6
Amriswil	13 816	2 856	8 623	2 337	5 960	43,1	32,5
Arbon	14 796	2 819	8 970	3 007	6 151	41,6	33,0
Arth	12 154	2 431	7 704	2 019	5 376	44,2	29,1
Bassersdorf	11 824	2 457	7 421	1 946	5 093	43,1	24,9
Belp	11 572	2 226	6 885	2 461	4 882	42,2	14,6
Birsfelden	10 432	1 687	6 200	2 545	4 333	41,5	30,7
Brig-Glis	13 079	2 360	7 932	2 787	5 653	43,2	16,3
Brugg	12 575	2 273	7 646	2 656	5 477	43,6	28,7
Buchs (SG)	12 861	2 596	8 092	2 173	5 601	43,6	40,0
Chêne-Bougeries	12 504	2 846	6 990	2 668	5 660	45,3	34,2
Davos	10 862	1 902	6 738	2 222	5 031	46,3	27,3

## T 0.6

Städte mit ... Einwohnern Villes de ... habitants	Ständige Wohnbevölkerung / Population résidente permanente 31.12.2019	Altersklasse / Classe d'âge			Ledig Célibataire	Anteil ledig (%) / Proportion de célibataires (%)	Ausländeranteil (%) / Proportion d'étrangers (%)
		0-19	20-64	65+			
Delémont	12 566	2 499	7 368	2 699	5 579	44,4	28,7
Ebikon	13 849	2 758	8 557	2 534	5 935	42,9	21,8
Ecublens (VD)	13 079	2 770	8 361	1 948	6 484	49,6	46,3
Flawil	10 425	2 284	6 191	1 950	4 448	42,7	28,7
Gland	13 181	3 158	8 442	1 581	6 128	46,5	34,8
Glarus	12 511	2 510	7 550	2 451	5 395	43,1	27,5
Hinwil	11 277	2 206	6 829	2 242	4 745	42,1	17,1
Horw	14 243	2 658	8 455	3 130	6 251	43,9	17,6
Ittigen	11 306	2 138	6 587	2 581	4 831	42,7	25,8
Küsnacht (ZH)	14 564	3 011	8 218	3 335	6 188	42,5	26,5
La Tour-de-Peilz	11 884	2 471	6 853	2 560	5 301	44,6	30,0
Le Grand-Saconnex	12 275	3 104	7 318	1 853	5 695	46,4	41,1
Le Locle	10 101	2 150	5 895	2 056	4 279	42,4	29,5
Lenzburg	10 822	1 957	7 035	1 830	5 248	48,5	28,4
Liestal	14 391	2 825	8 602	2 964	6 243	43,4	27,6
Männedorf	11 359	2 341	6 705	2 313	4 803	42,3	20,4
Meilen	14 335	2 968	8 344	3 023	6 074	42,4	23,2
Mendrisio	14 870	2 559	8 737	3 574	6 453	43,4	22,0
Möhlly	11 047	2 326	6 812	1 909	4 657	42,2	24,9
Münchenbuchsee	10 355	2 118	6 067	2 170	4 324	41,8	19,2
Münchenstein	12 104	2 245	7 313	2 546	5 188	42,9	25,8
Münsingen	12 935	2 521	7 191	3 223	5 220	40,4	11,8
Muri bei Bern	13 023	2 425	7 049	3 549	5 234	40,2	17,4
Neuhausen am Rheinfall	10 467	1 938	6 279	2 250	4 179	39,9	42,7
Oberwil (BL)	11 221	2 272	6 375	2 574	4 517	40,3	23,3
Oftringen	14 101	2 920	8 914	2 267	5 864	41,6	36,9
Payerne	10 040	2 354	6 056	1 630	4 589	45,7	40,6
Pfäffikon	12 164	2 367	7 308	2 489	5 142	42,3	19,1
Plan-les-Ouates	10 620	2 674	6 392	1 554	4 995	47,0	22,4
Prilly	12 413	2 438	7 767	2 208	5 858	47,2	41,8
Rheinfelden	13 503	2 410	8 469	2 624	5 559	41,2	32,4
Richterswil	13 632	2 941	8 056	2 635	5 824	42,7	19,5
Risch	10 990	2 255	7 310	1 425	5 058	46,0	26,7
Romanshorn	11 269	2 115	6 837	2 317	4 649	41,3	31,7
Rüti (ZH)	12 286	2 398	7 503	2 385	5 224	42,5	24,8
Sarnen	10 458	1 968	6 218	2 272	4 534	43,4	15,4
Spiez	12 870	2 152	7 550	3 168	5 132	39,9	11,6
Spreitenbach	12 065	2 753	7 619	1 693	5 123	42,5	50,3
Stäfa	14 718	2 777	8 549	3 392	5 998	40,8	19,3
Steinhausen	10 129	2 102	6 246	1 781	4 288	42,3	25,1
Suhr	10 476	2 326	6 423	1 727	4 795	45,8	33,6
Sursee	10 195	1 882	6 486	1 827	4 978	48,8	16,8
Thônex	14 182	2 975	8 515	2 692	6 241	44,0	34,2
Uzwil	13 129	2 841	7 988	2 300	5 338	40,7	28,2
Versoix	13 411	3 469	7 849	2 093	6 256	46,6	41,7
Villars-sur-Glâne	12 228	2 783	7 422	2 023	5 642	46,1	32,5
Weinfelden	11 602	2 231	7 112	2 259	5 150	44,4	23,3
Worb*	11 479	2 197	6 536	2 746	4 724	41,2	16,7
Zofingen	11 861	2 166	7 349	2 346	5 374	45,3	19,9
Zollikofen	10 471	2 073	6 093	2 305	4 434	42,3	23,5
Zollikon	13 067	2 713	7 347	3 007	5 635	43,1	26,1



Städte mit ... Einwohnern Villes de ... habitants	Ständige Wohnbevölkerung / Population résidante permanente 31.12.2019	Altersklasse / Classe d'âge			Ledig Célibataire	Anteil ledig (%) / Proportion de célibataires (%)	Ausländeranteil (%) / Proportion d'étrangers (%)
		0-19	20-64	65+			
<b>Weniger als 10 000 / Moins de 10 000</b>							
Altdorf (UR)	9 537	1 862	5 697	1 978	4 272	44,8	16,3
Appenzell*	5 778	1 053	3 521	1 204	2 568	44,4	19,9
Arllesheim	9 158	1 783	4 881	2 494	3 707	40,5	19,7
Arosa*	3 145	426	1 987	732	1 376	43,8	25,2
Bussigny	8 930	1 973	5 713	1 244	4 126	46,2	36,2
Chiasso	7 759	1 232	4 423	2 104	3 189	41,1	40,5
Crissier	7 965	1 809	5 052	1 104	3 750	47,1	43,7
Interlaken	5 634	866	3 513	1 255	2 481	44,0	31,4
La Neuveville*	3 756	678	2 259	819	1 613	42,9	17,7
Moutier*	7 385	1 426	4 320	1 639	3 122	42,3	27,1
Murten*	8 259	1 704	4 940	1 615	3 505	42,4	20,0
Peseux*	5 794	1 226	3 468	1 100	2 588	44,7	34,9
Porrentruy*	6 563	1 139	3 857	1 567	2 918	44,5	18,4
Rorschach	9 438	1 728	5 919	1 791	4 002	42,4	48,7
St. Moritz	4 882	701	3 106	1 075	2 031	41,6	40,4
Stans	8 254	1 505	5 069	1 680	3 775	45,7	14,5
Urdorf	9 981	2 043	5 987	1 951	4 204	42,1	24,9
Visp	7 978	1 473	5 007	1 498	3 381	42,4	23,6
Zermatt	5 765	960	3 989	816	2 795	48,5	41,1
Zuchwil*	9 041	1 672	5 714	1 655	4 022	44,5	43,7
<b>Schweiz / Suisse</b>	<b>8 606 033</b>	<b>1 717 198</b>	<b>5 283 035</b>	<b>1 605 800</b>	<b>3 843 439</b>	<b>44,7</b>	<b>25,3</b>

Quelle: BFS – Statistik der Bevölkerung und der Haushalte (STATPOP)

© BFS / OFS 2021

Source: OFS – Statistique de la population et des ménages (STATPOP)

Raumbezug: Gemeinden / 01.01.2020

Référence spatiale: communes / 01.01.2020

<sup>1</sup> ständige Wohnbevölkerung am 31.12.2019 / population résidante permanente au 31.12.2019

\* keine statistische Stadt gemäss BFS-Definition / ne répond pas à la définition de ville statistique de l'OFS



## Bevölkerung

---

### Bevölkerungsbilanz

Durchschnittlich sind die Städte sämtlicher Grössenklassen im Jahr 2019 um 0,7% gewachsen. Gegenüber 2018 hat die Bevölkerungszahl 2019 in 33 Städten abgenommen. Den grössten Rückgang verzeichnet Chiasso mit minus 2,8%. Auf der anderen Seite wuchs die Agglomerationskerngemeinde Bülach mit 4,5% am stärksten. Auch andere Agglomerationskerngemeinden boomen: So wiesen Opfikon und Wallisellen ein Wachstum von je 3,2% auf, gefolgt von Sursee mit 2,4%.

### Wanderungssaldo

Eine stärkere Ab- als Zuwanderung kann in 42 Städten ausgemacht werden. Auf 1 000 Einwohner/innen verzeichnet Chiasso im Jahr 2019 mit 28 Personen die stärkste Nettoabwanderung. Auch Porrentruy, Stans, La Chaux-de-Fonds und Le Locle hatten 2019 eine Abwanderung von über 10 Personen pro 1 000 Einwohner/innen. Mehr als 10 Personen Nettozuwanderung auf 1 000 Einwohner/innen verzeichnen hingegen 55 Städte, wovon Wallisellen mit 31, Opfikon mit 32 und Bülach mit 44 Personen Zuwanderung auf 1 000 Einwohner/innen die höchsten Werte aufweisen.

### Bevölkerungsdichte

Die grösste Bevölkerungsdichte weist die Stadt Genf mit 128 Personen pro Hektare auf. Auf Platz 2 und 3 folgen Carouge und Vevey mit 84 resp. 83 Personen pro Hektare. Den vierten Platz belegt Basel mit 73 Personen pro Hektare. Unter den Top 10 sind mit Basel, Rorschach und Zürich nur drei Städte aus der Deutschschweiz vertreten, die restlichen Städte liegen in der Romandie. Die geringste Dichte weisen Gemeinden mit grosser Gemeindefläche auf: Arosa, Davos und Zermatt. In diesen Gemeinden lebt weniger als eine Person pro Hektar.

## Population

---

### Bilan de la population

En moyenne, la population des villes de toutes tailles a progressé de 0,7% en 2019. Par rapport à 2018, la population a en 2019 diminué dans 33 villes. Le recul le plus important (-2,8%) a été enregistré à Chiasso. À l'opposé, la plus haute croissance (4,5%) a été enregistrée dans la commune-centre d'agglomération de Bülach. D'autres communes-centre d'agglomération connaissent elles aussi une croissance très forte: ainsi, les communes d'Opfikon et Wallisellen ont enregistré une croissance moyenne de 3,2% chacune, suivies par Sursee avec 2,4%.

### Solde migratoire

Dans 42 villes, on note plus de départs que d'arrivées. C'est Chiasso qui enregistre, en 2019, la plus forte émigration nette avec environ 28 départs pour 1 000 habitants. Porrentruy, Stans, La Chaux-de-Fonds et Le Locle ont elles aussi connu en 2019 une émigration de plus de 10 personnes pour 1 000 habitants. À l'inverse, au total 55 villes ont enregistré une immigration nette de plus de 10 personnes pour 1 000 habitants. Wallisellen avec 31, Opfikon avec 32 et Bülach avec 44 personnes pour 1 000 habitants affichent les chiffres les plus élevés.

### Densité de population

La ville ayant la densité de population la plus élevée est Genève avec 128 personnes par hectare. En deuxième et troisième positions suivent Carouge et Vevey avec respectivement 84 et 83 personnes par hectare. En quatrième position arrive Bâle avec 73 personnes par hectare. Parmi le top 10 de la densité, seules trois villes de Suisse alémanique sont représentées: Bâle, Rorschach et Zurich; les autres villes de cette catégorie se trouvent en Romandie. Les densités les plus faibles se situent dans les communes de grande superficie: Arosa, Davos et Zermatt. Dans ces communes, il y a moins d'un habitant par hectare.

## Geschlechterverhältnisse

Den höchsten Frauenanteil weist Arlesheim mit 54% auf, dicht gefolgt von Locarno und Pully mit je 53,1%. In Freienbach und Arosa wiederum leben anteilmässig die meisten Männer (52,9% resp. 52,8%). Generell liegt der Frauenanteil in den Städten und städtischen Gemeinden mit 50,9% leicht über dem Schweizer Durchschnitt von 50,4%.

## Zivilstand

52,7% aller in Grossstädten wohnhaften Personen sind ledig. Verheiratet sind dort nur 33,9%. In Städten mit 50 000 bis 99 999 Einwohner/innen sind 37% aller Personen verheiratet, während 48,4% ledig sind. Am höchsten ist der Anteil verheirateter Personen in Städten mit einer Einwohnerzahl zwischen 10 000 und 14 999: Dort sind 43% aller Personen verheiratet.

## Privathaushalte

Hingegen ist die Haushaltsgrösse in allen Gemeindegrössenklassen in etwa gleich hoch (zwischen durchschnittlich 2,0 und 2,2 Personen pro Haushalt). In Plan-les-Ouates leben mit 2,9 im Durchschnitt am meisten Personen in einem Haushalt. Weitere Städte im Kanton Genf weisen eine ähnliche Tendenz der überdurchschnittlich grossen Haushalte auf: in Versoix, Le Grand-Saconnex, Meyrin und Vernier leben im Schnitt 2,6 Personen pro Haushalt. Die kleinsten Haushalte weisen die Gemeinden Chiasso, Arosa und St. Moritz mit im Schnitt 1,8 Personen auf.

Die detaillierten Daten zur Bevölkerungsstatistik stehen Ihnen auch online zur Verfügung.

## Rapports entre les sexes

Les villes possédant la plus grande proportion de femmes sont Arlesheim (54%) ainsi que Locarno et Pully (53,1% chacune). À l'inverse, c'est à Freienbach et Arosa que l'on trouve la proportion d'hommes la plus importante (52,9% et 52,8%). De manière générale, dans les villes et les communes urbaines, la proportion de femmes est de 50,9%, soit légèrement supérieure à la moyenne nationale, de 50,4%.

## Etat civil

52,7% de toutes les personnes habitant dans les grandes villes sont célibataires. Seules 33,9% y sont mariées. Dans les villes de 50 000 à 99 999 habitants, 37% de toutes les personnes sont mariées, 48,4% célibataires. C'est dans les villes de 10 000 à 14 999 habitants que la part des personnes mariées est la plus élevée: 43% de l'ensemble des personnes y sont mariées.

## Ménages privés

En revanche, la taille des ménages dans les communes de toutes les catégories de taille est à peu près la même (entre 2,0 et 2,2 personnes par ménage). Avec une moyenne de 2,9 personnes par ménage, c'est à Plan-les-Ouates que l'on trouve le plus de personnes vivant dans un ménage. D'autres villes du canton de Genève présentent de manière similaire une tendance aux ménages plus grands que la moyenne: à Versoix, Le Grand-Saconnex, Meyrin et Vernier un ménage comprend en moyenne 2,6 personnes. Les villes ayant les plus petits ménages sont Chiasso, Arosa et St. Moritz avec une moyenne de 1,8 personne par ménage.

Les données détaillées de la statistique de la population sont également disponibles en ligne.

**Altersverteilung der ständigen Wohnbevölkerung, nach Gemeindegrössenklasse, 2019**  
**Structure par âge de la population résidente permanente, selon la taille de la commune, en 2019**

G1.1

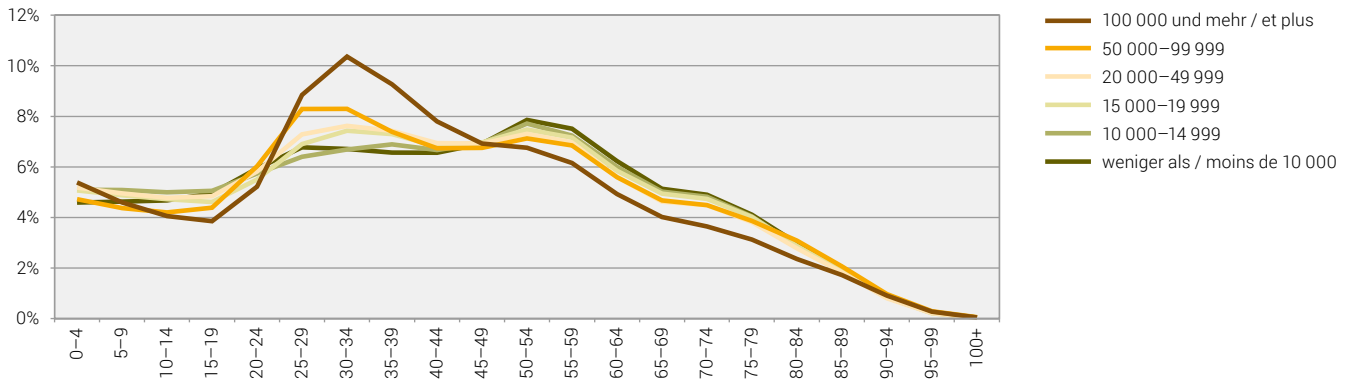

Quelle: BFS – Statistik der Bevölkerung und der Haushalte (STATPOP)  
 Source: OFS – Statistique de la population et des ménages (STATPOP)

© BFS / OFS 2021

**Wanderungssaldo je 1 000 Einwohner/innen, nach Gemeindegrössenklasse, 2010–2019**  
**Solde migratoire pour 1 000 habitants, selon la taille de la commune, de 2010 à 2019**

G1.2

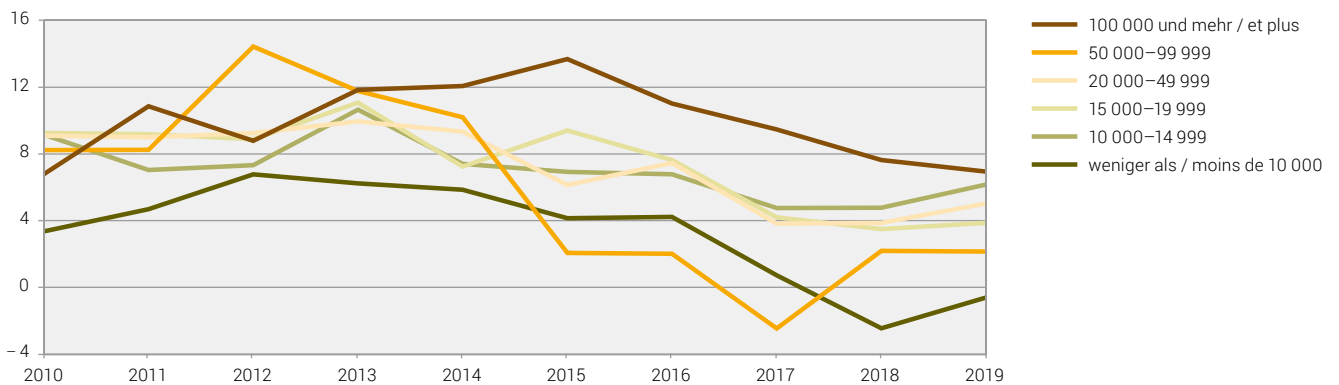

Quelles: BFS – Statistik der Bevölkerung und der Haushalte (STATPOP), Statistik des jährlichen Bevölkerungsstandes (ESPOP)  
 Sources: OFS – Statistique de la population et des ménages (STATPOP), Statistique de l'état annuel de la population (ESPOP)

© BFS / OFS 2021

## Wohnbevölkerung 1930 – 2019

### Population résidante, 1930 – 2019

T 1.1

Städte mit ... Einwohnern Villes de ... habitants	Ständige Wohnbevölkerung <sup>1</sup> Population résidante permanente <sup>1</sup>		Veränderung (%) Variation (%)	Bevölkerungs- dichte <sup>2</sup> / Densité de la population <sup>2</sup>	Wohnbevölkerung gemäss Volkszählungen Population résidante d'après les recensements fédéraux				
	31.12.2019	31.12.2009			2009–2019	2019	2000	1990	1980
<b>100 000 und mehr / 100 000 et plus</b>									
Basel	173 232	166 173	4,2	73	166 558	178 428	182 143	212 857	148 063
Bern	134 591	123 466	9,0	26	128 634	136 338	145 254	162 405	111 783
Genève	203 951	185 958	9,7	128	177 964	171 042	156 505	173 618	124 121
Lausanne	139 408	125 885	10,7	34	124 914	128 112	127 349	137 383	75 915
Winterthur	113 173	99 377	13,9	17	90 483	86 959	86 758	92 722	53 925
Zürich	420 217	368 677	14,0	48	363 273	365 043	369 522	422 640	290 937
<b>50 000–99 999</b>									
Biel-Bienne	55 602	50 455	10,2	26	48 655	51 893	53 793	64 333	37 726
Lugano	62 615	60 617	3,3	8	55 751	50 423	48 784	44 342	26 290
Luzern	82 257	76 733	7,2	28	75 425	76 466	78 274	83 374	52 102
St. Gallen	76 090	72 642	4,7	19	72 626	75 237	75 847	80 852	63 947
<b>20 000–49 999</b>									
Aarau	21 773	19 289	12,9	18	18 122	18 872	17 971	19 340	12 616
Allschwil	21 090	19 088	10,5	24	18 131	18 802	17 952	17 638	7 157
Baar	24 617	21 586	14,0	10	19 407	16 147	15 196	14 074	5 889
Bellinzona	43 279	40 129	7,8	3	36 089	33 546	32 106	29 963	18 450
Bülach	21 372	16 956	26,0	13	13 999	13 472	12 292	11 043	3 569
Bulle	23 871	18 024	32,4	10	14 452	11 986	10 001	10 031	5 630
Carouge (GE)	22 621	20 071	12,7	84	17 590	15 036	13 100	14 055	8 035
Chur	35 992	33 878	6,2	10	33 495	33 381	32 495	31 647	15 981
Dietikon	27 746	23 196	19,6	30	21 353	21 152	21 765	22 705	6 487
Dübendorf	29 303	24 414	20,0	22	22 216	21 106	20 683	19 639	4 479
Emmen	31 043	27 850	11,5	15	26 885	25 407	22 392	22 040	7 905
Frauenfeld	25 781	22 931	12,4	9	21 954	20 577	18 883	17 792	8 989
Fribourg	38 197	34 490	10,7	41	35 547	36 355	37 400	39 695	21 557
Horgen	22 992	20 550	11,9	7	19 332	18 224	17 932	16 880	10 444
Kloten	20 130	17 924	12,3	10	17 190	16 148	15 845	16 388	1 818
Köniz	42 044	38 261	9,9	8	37 782	37 309	33 441	32 505	10 987
Kreuzlingen	22 188	19 066	16,4	19	17 118	17 239	16 101	15 760	8 615
Kriens	27 847	26 211	6,2	10	24 742	23 079	21 097	20 409	7 424
La Chaux-de-Fonds	37 494	37 413	0,2	7	37 016	36 894	37 234	42 347	35 252
Lancy	33 377	28 389	17,6	70	25 688	22 960	23 527	20 523	4 433
Meyrin	25 745	21 333	20,7	26	19 548	19 519	18 808	14 255	1 709
Montreux	25 984	24 771	4,9	8	22 454	22 917	19 685	20 421	17 662
Neuchâtel	33 493	32 770	2,2	19	32 914	33 579	34 428	38 784	22 668
Nyon	21 452	18 469	16,2	32	16 182	14 747	12 842	11 424	5 107
Opfikon	21 014	15 256	37,7	38	12 062	11 872	11 444	11 115	1 268
Rapperswil-Jona	27 277	26 177	4,2	12	24 368	22 727	19 982	17 999	7 926
Renens (VD)	20 886	19 169	9,0	71	18 406	18 109	16 977	17 391	4 396
Riehen	21 449	20 539	4,4	20	20 370	19 914	20 611	21 026	6 393
Schaffhausen	36 604	34 564	5,9	9	34 141	34 699	34 693	37 396	23 603
Sion	34 710	31 036	11,8	10	28 324	26 340	23 775	22 677	9 470
Thun	43 632	42 330	3,1	20	40 377	38 211	36 891	36 523	16 524
Uster	35 007	31 954	9,6	12	28 571	25 182	23 702	21 819	9 660
Vernier	34 958	32 374	8,0	45	29 559	28 482	27 962	22 230	2 880
Wädenswil	24 624	22 953	7,3	7	22 124	21 860	20 453	17 655	11 206
Wettingen	20 934	19 599	6,8	20	17 870	17 706	18 377	19 900	8 505
Wetzikon (ZH)	24 990	21 586	15,8	15	18 129	16 696	15 859	13 469	6 904
Wil (SG)	24 159	22 273	8,5	12	20 689	20 490	19 600	16 954	8 908
Yverdon-les-Bains	30 156	26 776	12,6	22	24 515	22 890	20 927	20 674	9 867
Zug	30 618	25 726	19,0	14	22 973	21 705	21 609	22 972	11 113

Städte mit ... Einwohnern Villes de ... habitants	Ständige Wohnbevölkerung <sup>1</sup> Population résidante permanente <sup>1</sup>		Veränderung (%) Variation (%)	Bevölkerungs- dichte <sup>2</sup> / Densité de la population <sup>2</sup>	Wohnbevölkerung gemäss Volkszählungen Population résidante d'après les recensements fédéraux				
	31.12.2019	31.12.2009			2009–2019	2019	2000	1990	1980
<b>15 000–19 999</b>									
Adliswil	18 944	16 161	17,2	24	15 822	15 776	16 418	15 920	5 307
Baden	19 547	17 709	10,4	15	16 270	15 718	13 870	14 115	10 624
Binningen	15 793	14 731	7,2	35	13 977	13 996	14 195	15 344	6 809
Burgdorf	16 587	15 253	8,7	11	14 714	15 373	15 379	15 888	9 772
Cham	16 893	14 552	16,1	10	13 159	10 861	9 275	8 209	4 385
Einsiedeln	16 106	14 178	13,6	2	12 622	10 869	9 629	10 020	8 053
Freienbach	16 506	15 464	6,7	12	13 055	11 186	9 912	8 429	3 231
Glarus Nord	18 626	16 438	13,3	1	15 772	15 311	14 388	13 844	10 531
Gossau (SG)	18 108	17 477	3,6	7	16 805	15 562	14 584	12 793	7 846
Grenchen	17 468	15 838	10,3	7	15 938	16 241	16 800	20 051	10 397
Herisau	15 763	15 426	2,2	6	15 882	15 624	14 160	14 597	13 599
Illnau-Effretikon	17 333	15 841	9,4	5	14 887	14 856	15 091	13 990	4 062
Langenthal	15 644	15 117	3,5	9	14 245	14 514	13 579	13 204	7 505
Locarno	15 776	15 185	3,9	8	14 561	13 796	14 103	14 143	6 575
Lyss	15 525	13 622	14,0	10	12 550	11 742	10 110	9 408	4 092
Martigny	18 297	15 778	16,0	7	14 361	13 481	11 309	10 478	4 828
Monthey	17 894	16 437	8,9	6	13 933	13 790	11 285	10 114	4 901
Morges	15 844	14 447	9,7	41	14 154	13 891	13 057	11 931	5 047
Muttenz	17 910	17 197	4,1	11	16 654	17 181	16 911	15 518	4 966
Olten	18 399	16 760	9,8	16	16 757	17 805	18 991	21 209	13 484
Onex	19 058	17 202	10,8	68	16 419	15 736	16 956	13 524	687
Ostermundigen	17 772	15 159	17,2	30	15 452	16 704	<sup>-3</sup>	<sup>-3</sup>	<sup>-3</sup>
Pratteln	16 650	15 179	9,7	16	14 904	15 486	15 751	15 127	4 782
Pully	18 458	17 108	7,9	31	16 034	15 612	14 988	15 917	5 075
Regensdorf	18 540	16 384	13,2	13	15 098	13 673	12 300	8 566	1 797
Reinach (BL)	19 181	18 659	2,8	28	18 323	17 905	17 813	13 419	2 558
Schlieren	18 791	15 293	22,9	29	13 356	13 814	12 891	11 869	4 086
Schwyz	15 239	14 243	7,0	3	13 802	12 872	12 100	12 194	8 256
Sierre	16 842	15 787	6,7	9	14 317	14 143	13 050	12 343	5 679
Solothurn	16 933	15 881	6,6	27	15 489	15 748	15 778	17 708	13 734
Steffisburg	15 929	15 625	1,9	11	14 611	13 760	12 737	12 822	6 943
Thalwil	18 139	16 896	7,4	33	15 805	15 647	15 412	13 591	7 943
Vevey	19 824	18 001	10,1	83	16 202	15 968	16 139	17 957	13 036
Volketswil	18 640	16 938	10,0	13	14 070	12 241	10 033	7 473	1 669
Wallisellen	16 841	13 283	26,8	26	11 939	11 216	10 887	10 415	3 772
Wohlen (AG)	16 613	14 303	16,2	13	13 329	12 498	11 704	12 024	5 862
<b>10 000–14 999</b>									
Aesch (BL)	10 356	10 165	1,9	14	9 735	9 560	7 954	6 060	2 809
Affoltern am Albis	12 303	10 735	14,6	12	10 314	9 461	8 064	7 363	3 091
Aigle	10 197	8 757	16,4	6	7 955	7 825	6 233	6 532	3 912
Altstätten	11 877	10 777	10,2	3	10 381	10 249	9 260	9 084	8 393
Amriswil	13 816	11 941	15,7	7	11 357	10 426	9 013	9 190	6 631
Arbon	14 796	13 490	9,7	25	12 906	12 415	12 333	13 122	8 615
Arth	12 154	10 555	15,1	3	9 593	8 425	7 795	7 580	5 047
Bassersdorf	11 824	10 902	8,5	13	7 515	6 823	5 335	5 590	1 495
Belp	11 572	10 287	12,5	5	9 566	8 476	7 966	7 384	3 722
Birsfelden	10 432	10 324	1,0	41	10 429	11 290	12 543	14 226	6 175
Brig-Glis	13 079	12 254	6,7	3	11 590	10 602	9 608	8 755	4 418
Brugg	12 575	11 479	9,5	15	11 400	11 545	10 769	10 544	5 778
Buchs (SG)	12 861	10 972	17,2	8	10 399	9 801	9 066	8 454	4 624
Chêne-Bougeries	12 504	10 342	20,9	30	9 759	9 076	9 068	8 670	3 343

## T 1.1

Städte mit ... Einwohnern Villes de ... habitants	Ständige Wohnbevölkerung <sup>1</sup> Population résidante permanente <sup>1</sup>		Veränderung (%) Variation (%)	Bevölkerungs- dichte <sup>2</sup> / Densité de la population <sup>2</sup>	Wohnbevölkerung gemäss Volkszählungen Population résidante d'après les recensements fédéraux				
	31.12.2019	31.12.2009			2009–2019	2019	2000	1990	1980
Davos	10 862	11 248	-3,4	0	11 718	11 259	10 693	10 499	11 355
Delémont	12 566	11 586	8,5	6	11 353	11 548	11 682	11 797	6 393
Ebikon	13 849	11 855	16,8	14	11 322	11 068	8 679	7 770	2 240
Ecublens (VD)	13 079	10 929	19,7	23	10 227	9 743	7 615	6 379	1 013
Flawil	10 425	9 876	5,6	9	9 320	8 938	8 575	8 474	5 761
Gland	13 181	11 417	15,5	16	9 663	7 109	4 906	2 404	992
Glarus	12 511	12 166	2,8	1	11 799	12 139	11 781	12 427	10 860
Hinwil	11 277	10 128	11,3	5	9 157	8 379	7 554	6 547	3 146
Horw	14 243	13 187	8,0	11	12 648	11 782	11 629	10 632	2 715
Iltigen	11 306	10 764	5,0	27	10 991	11 381	– <sup>3</sup>	– <sup>3</sup>	– <sup>3</sup>
Küsnacht (ZH)	14 564	13 455	8,2	12	12 484	12 384	12 766	12 193	6 084
La Tour-de-Peilz	11 884	10 772	10,3	36	10 230	10 197	9 411	8 864	4 266
Le Grand-Saconnex	12 275	10 981	11,8	28	8 114	6 445	6 333	6 720	1 153
Le Locle	10 101	10 118	-0,2	4	10 529	11 313	12 039	14 452	12 001
Lenzburg	10 822	8 146	32,9	10	7 568	7 530	7 585	7 594	4 131
Liestal	14 391	13 406	7,3	8	12 930	12 853	12 158	12 500	6 698
Männedorf	11 359	10 235	11,0	24	8 348	7 486	7 833	7 419	3 571
Meilen	14 335	12 253	17,0	12	11 480	10 749	10 430	9 881	4 301
Mendrisio	14 870	14 235	4,5	5	13 176	12 467	12 252	11 084	8 306
Möhlín	11 047	9 757	13,2	6	8 297	7 125	6 360	6 003	2 858
Münchenbuchsee	10 355	9 753	6,2	12	9 609	8 878	8 395	6 459	2 320
Münchenstein	12 104	11 716	3,3	17	11 702	11 650	11 002	11 777	4 625
Münsingen	12 935	12 017	7,6	8	11 755	10 435	9 628	8 655	4 362
Muri bei Bern	13 023	12 786	1,9	17	12 571	12 680	12 285	10 174	3 938
Neuhausen am Rheinfall	10 467	10 199	2,6	13	9 959	10 619	10 662	12 103	6 355
Oberwil (BL)	11 221	10 397	7,9	14	9 363	8 626	7 646	6 678	2 210
Oftringen	14 101	11 988	17,6	11	10 305	9 883	9 006	9 189	4 212
Payerne	10 040	8 370	20,0	4	7 294	7 393	6 713	6 899	4 951
Pfäffikon	12 164	10 388	17,1	6	9 592	9 182	8 306	7 586	3 811
Plan-les-Ouates	10 620	9 803	8,3	18	6 804	4 915	3 647	3 225	1 263
Prilly	12 413	11 224	10,6	56	10 955	11 284	11 931	13 352	3 276
Rheinfelden	13 503	11 596	16,4	8	10 673	9 761	9 456	6 866	3 827
Richterswil	13 632	12 080	12,8	18	10 354	9 882	8 672	7 380	4 602
Risch	10 990	8 784	25,1	7	7 241	5 414	3 988	3 182	1 281
Romanshorn	11 269	9 640	16,9	13	9 076	8 899	7 893	8 329	6 095
Rüti (ZH)	12 286	11 833	3,8	12	10 804	10 513	9 331	9 546	5 679
Sarnen	10 458	9 891	5,7	1	9 145	8 398	7 372	6 952	5 282
Spiez	12 870	12 487	3,1	8	12 027	11 182	9 800	9 911	4 992
Spreitenbach	12 065	10 656	13,2	14	9 127	8 315	7 198	5 978	1 064
Stäfa	14 718	13 785	6,8	17	11 567	10 539	10 558	9 937	4 766
Steinhausen	10 129	8 841	14,6	20	8 801	7 207	6 082	4 138	743
Suhr	10 476	9 512	10,1	10	8 451	8 059	7 366	7 223	2 671
Sursee	10 195	8 892	14,7	17	8 059	8 143	7 645	7 052	3 465
Thônex	14 182	13 483	5,2	37	12 141	10 180	9 241	6 680	1 504
Uzwil	13 129	12 538	4,7	9	11 977	10 980	9 614	9 133	6 140
Versoix	13 411	12 947	3,6	13	10 309	8 604	7 483	5 627	2 211
Villars-sur-Glâne	12 228	10 892	12,3	22	9 339	7 997	5 788	5 214	1 234
Weinfelden	11 602	10 159	14,2	7	9 456	9 299	9 007	8 864	4 699
Worb*	11 479	11 314	1,5	5	10 895	11 604	11 080	9 526	4 527
Zofingen	11 861	10 623	11,7	11	9 432	9 444	9 148	9 680	5 884
Zollikofen	10 471	9 690	8,1	19	9 437	9 242	8 717	9 069	2 376
Zollikon	13 067	12 049	8,4	17	11 662	11 406	12 134	12 117	4 472



Städte mit ... Einwohnern Villes de ... habitants	Ständige Wohnbevölkerung <sup>1</sup> Population résidante permanente <sup>1</sup>		Veränderung (%) Variation (%)	Bevölkerungs- dichte <sup>2</sup> / Densité de la population <sup>2</sup>	Wohnbevölkerung gemäss Volkszählungen Population résidante d'après les recensements fédéraux				
	31.12.2019	31.12.2009			2009–2019	2019	2000	1990	1980

## Weniger als 10 000 / Moins de 10 000

Altdorf (UR)	9 537	8 700	9,6	9	8 541	8 282	8 230	8 647	4 240
Appenzell*	5 778	5 801	-0,4	3	5 447	5 194	4 781	5 217	4 893
Arllesheim	9 158	8 933	2,5	13	8 628	8 293	8 224	8 038	3 228
Arosa*	3 145	3 369	-6,6	0	3 909	3 322	3 728	3 744	4 546
Bussigny	8 930	8 045	11,0	19	7 498	6 806	4 909	4 509	1 471
Chiasso	7 759	7 763	-0,1	15	7 720	8 212	8 583	9 326	6 625
Crissier	7 965	6 950	14,6	14	6 577	5 878	4 707	4 592	1 670
Interlaken	5 634	5 389	4,5	13	5 119	5 176	4 852	4 735	3 771
La Neuveville*	3 756	3 494	7,5	6	3 445	3 324	3 519	3 917	2 535
Moutier*	7 385	7 539	-2,0	4	7 701	7 860	7 959	8 794	4 704
Murten*	8 259	7 650	8,0	3	6 965	5 863	5 654	5 562	3 741
Peseux*	5 794	5 758	0,6	17	5 387	5 139	5 212	5 578	2 694
Porrentruy*	6 563	6 656	-1,4	4	6 753	6 857	7 039	7 827	5 805
Rorschach	9 438	8 817	7,0	53	8 647	9 535	9 878	11 963	11 005
St. Moritz	4 882	5 175	-5,7	2	5 589	5 426	5 900	5 699	3 968
Stans	8 254	7 809	5,7	7	6 983	6 217	5 681	5 180	2 916
Urdorf	9 981	9 094	9,8	13	9 417	8 339	8 589	7 960	1 215
Visp	7 978	6 842	16,6	6	6 550	6 234	6 383	5 698	2 321
Zermatt	5 765	5 828	-1,1	0	5 988	4 225	3 548	3 101	962
Zuchwil*	9 041	8 751	3,3	20	8 922	9 063	8 223	8 637	2 795
<b>Schweiz / Suisse</b>	<b>8 606 033</b>	<b>7 785 806</b>	<b>10,5</b>	<b>2</b>	<b>7 288 010</b>	<b>6 873 687</b>	<b>6 365 960</b>	<b>6 269 783</b>	<b>4 066 400</b>

Quellen: BFS – Arealstatistik der Schweiz (AREA), Statistik der Bevölkerung und der Haushalte (STATPOP), Statistik des jährlichen Bevölkerungsstandes (ESPOP), Eidgenössische Volkszählungen (VZ)

© BFS / OFS 2021

Sources: OFS – Statistique suisse de la superficie (AREA), Statistique de la population et des ménages (STATPOP), Statistique de l'état annuel de la population (ESPOP), Recensements fédéraux de la population (RFP)

Raumbezug: Gemeinden / 01.01.2020

Référence spatiale: communes / 01.01.2020

<sup>1</sup> Bevölkerungsdefinitionen siehe Seite 187 / définitions de la population voir page 187

<sup>2</sup> ständige Wohnbevölkerung pro ha (Gesamtfläche) / population résidante permanente par ha (surface totale)

<sup>3</sup> Bildung der Gemeinden Ostermundigen und Ittigen nach der Trennung von Bolligen per 1. Januar 1983 / Création des communes d'Ostermundigen et Ittigen suite à la séparation d'avec Bolligen avec effet au 1 janvier 1983

\* keine statistische Stadt gemäss BFS-Definition / ne répond pas à la définition de ville statistique de l'OFS

**Wohnbevölkerung<sup>1</sup> nach Geschlecht, Altersklasse und Staatsangehörigkeit, 2019**  
**Population résidente<sup>1</sup>, selon le sexe, l'âge et la nationalité, en 2019**

T 1.2

Städte mit ... Einwohnern Villes de ... habitants	Geschlecht / Sexe		Altersklasse / Classe d'âge			Staatsangehörigkeit / Nationalité			Heiraten Mariages	Scheidungen / Divorces
	Frauen Femmes	Männer Hommes	0–19	20–64	65 +	Schweizer/ innen / Suisse(s)/ Suisse(ses)	Ausländer/ innen / Étrangers/ Étrangères	Ausländer- anteil (%) / Proportion d'étrangers		
<b>100 000 und mehr / 100 000 et plus</b>										
Basel	88 919	84 313	29 265	111 001	32 966	107 481	65 751	38,0	895	353
Bern	69 540	65 051	22 495	88 921	23 175	101 128	33 463	24,9	805	231
Genève	105 984	97 967	36 502	135 163	32 286	106 147	97 804	48,0	1 003	463
Lausanne	72 043	67 365	27 018	91 899	20 491	80 316	59 092	42,4	631	301
Winterthur	57 330	55 843	22 606	72 209	18 358	85 406	27 767	24,5	683	237
Zürich	210 069	210 148	73 514	284 691	62 012	283 821	136 396	32,5	2 523	861
<b>50 000–99 999</b>										
Biel-Bienne	28 333	27 269	10 795	34 677	10 130	36 712	18 890	34,0	231	159
Lugano	32 476	30 139	10 854	37 762	13 999	38 547	24 068	38,4	203	104
Luzern	42 676	39 581	13 357	52 919	15 981	62 180	20 077	24,4	461	148
St. Gallen	38 547	37 543	13 773	48 809	13 508	52 128	23 962	31,5	415	163
<b>20 000–49 999</b>										
Aarau	11 060	10 713	3 785	14 025	3 963	17 214	4 559	20,9	127	50
Allschwil	10 864	10 226	3 936	12 412	4 742	15 298	5 792	27,5	96	38
Baar	12 148	12 469	4 957	15 532	4 128	17 160	7 457	30,3	120	46
Bülach	22 326	20 953	8 430	25 837	9 012	32 262	11 017	25,5	158	89
Bellinzona	10 801	10 571	4 425	13 380	3 567	15 381	5 991	28,0	118	45
Bulle	12 029	11 842	5 179	15 156	3 536	14 091	9 780	41,0	78	44
Carouge (GE)	11 690	10 931	4 697	14 694	3 230	14 242	8 379	37,0	119	69
Chur	18 512	17 480	5 794	22 457	7 741	28 570	7 422	20,6	179	62
Dietikon	13 703	14 043	5 655	17 872	4 219	14 920	12 826	46,2	155	66
Dübendorf	14 670	14 633	5 611	19 115	4 577	18 770	10 533	35,9	133	55
Emmen	15 409	15 634	6 238	19 444	5 361	19 999	11 044	35,6	157	50
Frauenfeld	13 106	12 675	4 896	16 065	4 820	19 487	6 294	24,4	134	51
Fribourg	19 263	18 934	7 290	24 483	6 424	24 177	14 020	36,7	164	76
Horgen	11 725	11 267	4 785	13 877	4 330	16 218	6 774	29,5	110	50
Kloten	9 774	10 356	3 736	13 197	3 197	13 399	6 731	33,4	116	59
Köniz	21 791	20 253	8 128	25 296	8 620	33 852	8 192	19,5	195	77
Kreuzlingen	11 068	11 120	3 963	14 020	4 205	10 027	12 161	54,8	121	33
Kriens	14 101	13 746	5 167	16 749	5 931	22 356	5 491	19,7	117	47
La Chaux-de-Fonds	19 299	18 195	7 794	22 603	7 097	26 138	11 356	30,3	142	97
Lancy	17 210	16 167	7 860	20 403	5 114	21 688	11 689	35,0	138	66
Meyrin	12 910	12 835	5 871	15 663	4 211	14 484	11 261	43,7	110	50
Montreux	13 607	12 377	5 151	15 557	5 276	14 492	11 492	44,2	93	50
Neuchâtel	17 182	16 311	6 221	21 382	5 890	22 479	11 014	32,9	140	63
Nyon	10 991	10 461	4 580	13 509	3 363	12 793	8 659	40,4	94	53
Opfikon	10 114	10 900	4 290	14 295	2 429	11 576	9 438	44,9	130	42
Rapperswil-Jona	13 888	13 389	5 177	16 329	5 771	22 269	5 008	18,4	144	65
Renens (VD)	10 395	10 491	4 443	13 413	3 030	10 460	10 426	49,9	83	46
Riehen	11 316	10 133	4 465	11 473	5 511	15 730	5 719	26,7	63	40
Schaffhausen	18 818	17 786	6 496	22 171	7 937	26 302	10 302	28,1	185	77
Sion	17 948	16 762	6 757	21 072	6 881	25 194	9 516	27,4	150	77
Thun	22 883	20 749	7 335	25 777	10 520	37 546	6 086	13,9	209	91
Uster	17 785	17 222	7 129	21 696	6 182	26 952	8 055	23,0	185	67
Vernier	17 540	17 418	7 815	21 873	5 270	19 637	15 321	43,8	137	91
Wädenswil	12 607	12 017	4 867	14 746	5 011	19 153	5 471	22,2	91	44
Wettingen	10 612	10 322	3 940	12 826	4 168	15 116	5 818	27,8	112	36
Wetzikon (ZH)	12 519	12 471	4 941	15 673	4 376	18 494	6 496	26,0	129	51
Wil (SG)	12 276	11 883	4 713	14 747	4 699	17 148	7 011	29,0	138	50

Städte mit ... Einwohnern Villes de ... habitants	Geschlecht / Sexe		Altersklasse / Classe d'âge			Staatsangehörigkeit / Nationalité			Heiraten Mariages	Scheidungen / Divorces
	Frauen Femmes	Männer Hommes	0–19	20–64	65 +	Schweizer/ innen / SuisSES/ SuisSESSES	Ausländer/ innen / Étrangers/ Étrangères	Ausländer- anteil (%) / Proportion d'étrangers		
Yverdon-les-Bains	15 456	14 700	6 581	18 234	5 341	18 917	11 239	37,3	116	56
Zug	15 082	15 536	5 762	19 297	5 559	20 078	10 540	34,4	161	64
<b>15 000–19 999</b>										
Adliswil	9 468	9 476	3 816	11 570	3 558	11 786	7 158	37,8	87	37
Baden	9 691	9 856	3 472	12 892	3 183	14 311	5 236	26,8	115	41
Binningen	8 222	7 571	2 982	9 065	3 746	11 487	4 306	27,3	68	36
Burgdorf	8 512	8 075	3 030	10 127	3 430	13 824	2 763	16,7	86	29
Cham	8 400	8 493	3 587	10 643	2 663	12 535	4 358	25,8	80	30
Einsiedeln	8 002	8 104	3 219	9 870	3 017	13 440	2 666	16,6	66	25
Freienbach	7 773	8 733	2 920	10 395	3 191	11 694	4 812	29,2	96	44
Glarus Nord	9 155	9 471	3 750	11 490	3 386	13 889	4 737	25,4	84	32
Gossau (SG)	9 086	9 022	3 479	10 949	3 680	14 409	3 699	20,4	100	42
Grenchen	8 712	8 756	3 096	10 502	3 870	11 089	6 379	36,5	86	35
Herisau	7 810	7 953	3 005	9 709	3 049	12 219	3 544	22,5	79	32
Illnau-Effretikon	8 758	8 575	3 462	10 520	3 351	12 581	4 752	27,4	82	36
Langenthal	8 024	7 620	3 015	9 357	3 272	11 875	3 769	24,1	73	22
Locarno	8 375	7 401	2 632	9 177	3 967	10 373	5 403	34,2	52	38
Lyss	7 747	7 778	2 964	9 664	2 897	12 581	2 944	19,0	71	31
Martigny	9 434	8 863	3 779	11 318	3 200	12 713	5 584	30,5	95	44
Monthey	9 070	8 824	3 645	11 002	3 247	11 981	5 913	33,0	69	44
Morges	8 252	7 592	2 922	9 726	3 196	10 101	5 743	36,2	72	33
Muttenz	9 213	8 697	3 415	10 259	4 236	14 128	3 782	21,1	78	20
Olten	9 331	9 068	2 992	11 979	3 428	13 012	5 387	29,3	130	38
Onex	9 887	9 171	4 158	11 183	3 717	12 197	6 861	36,0	91	51
Ostermundigen	9 159	8 613	3 385	10 655	3 732	12 311	5 461	30,7	101	36
Pratteln	8 388	8 262	3 140	10 258	3 252	9 774	6 876	41,3	75	31
Pully	9 797	8 661	3 667	10 577	4 214	12 512	5 946	32,2	63	50
Regensdorf	9 127	9 413	3 840	11 600	3 100	11 945	6 595	35,6	107	40
Reinach (BL)	9 993	9 188	3 456	10 776	4 949	14 670	4 511	23,5	67	30
Schlieren	9 106	9 685	3 568	12 657	2 566	10 125	8 666	46,1	112	36
Schwyz	7 530	7 709	2 944	9 405	2 890	12 351	2 888	19,0	72	21
Sierre	8 650	8 192	3 251	9 931	3 660	11 565	5 277	31,3	65	38
Solothurn	8 720	8 213	2 649	10 847	3 437	13 323	3 610	21,3	96	27
Steffisburg	8 276	7 653	2 901	9 308	3 720	14 241	1 688	10,6	71	21
Thalwil	9 286	8 853	3 627	11 072	3 440	12 873	5 266	29,0	74	25
Vevey	10 299	9 525	3 993	12 917	2 914	11 570	8 254	41,6	111	47
Volketswil	9 299	9 341	4 085	11 517	3 038	14 055	4 585	24,6	89	42
Wallisellen	8 376	8 465	3 228	10 960	2 653	11 618	5 223	31,0	104	28
Wohlen (AG)	8 194	8 419	3 401	10 187	3 025	10 063	6 550	39,4	80	27
<b>10 000–14 999</b>										
Aesch (BL)	5 285	5 071	1 892	6 059	2 405	7 736	2 620	25,3	61	21
Affoltern am Albis	6 158	6 145	2 481	7 587	2 235	8 772	3 531	28,7	68	22
Aigle	5 206	4 991	2 277	6 140	1 780	6 097	4 100	40,2	41	21
Altstätten	5 914	5 963	2 464	7 233	2 180	8 477	3 400	28,6	55	25
Amriswil	6 917	6 899	2 856	8 623	2 337	9 324	4 492	32,5	76	30
Arbon	7 366	7 430	2 819	8 970	3 007	9 906	4 890	33,0	62	28
Arth	5 996	6 158	2 431	7 704	2 019	8 620	3 534	29,1	51	25
Bassersdorf	5 895	5 929	2 457	7 421	1 946	8 874	2 950	24,9	53	23
Belp	5 916	5 656	2 226	6 885	2 461	9 879	1 693	14,6	38	21
Birsfelden	5 292	5 140	1 687	6 200	2 545	7 227	3 205	30,7	51	19
Brig-Glis	6 821	6 258	2 360	7 932	2 787	10 953	2 126	16,3	49	20

## T 1.2

Städte mit ... Einwohnern Villes de ... habitants	Geschlecht / Sexe		Altersklasse / Classe d'âge			Staatsangehörigkeit / Nationalité			Heiraten Mariages	Scheidungen / Divorces
	Frauen Femmes	Männer Hommes	0-19	20-64	65+	Schweizer/ innen / Suisses/ Suisseuses	Ausländer/ innen / Étrangers/ Étrangères	Ausländer- anteil (%) / Proportion d'étrangers		
Brugg	6 308	6 267	2 273	7 646	2 656	8 960	3 615	28,7	49	23
Buchs (SG)	6 370	6 491	2 596	8 092	2 173	7 712	5 149	40,0	80	20
Chêne-Bougeries	6 590	5 914	2 846	6 990	2 668	8 229	4 275	34,2	46	26
Davos	5 426	5 436	1 902	6 738	2 222	7 895	2 967	27,3	50	19
Delémont	6 456	6 110	2 499	7 368	2 699	8 954	3 612	28,7	55	29
Ebikon	7 016	6 833	2 758	8 557	2 534	10 832	3 017	21,8	75	19
Ecublens (VD)	6 397	6 682	2 770	8 361	1 948	7 028	6 051	46,3	40	29
Flawil	5 219	5 206	2 284	6 191	1 950	7 433	2 992	28,7	32	19
Gland	6 728	6 453	3 158	8 442	1 581	8 591	4 590	34,8	48	38
Glarus	6 202	6 309	2 510	7 550	2 451	9 073	3 438	27,5	50	13
Hinwil	5 720	5 557	2 206	6 829	2 242	9 348	1 929	17,1	44	21
Horw	7 356	6 887	2 658	8 455	3 130	11 738	2 505	17,6	60	24
Ittigen	5 781	5 525	2 138	6 587	2 581	8 386	2 920	25,8	54	20
Küsnacht (ZH)	7 605	6 959	3 011	8 218	3 335	10 704	3 860	26,5	55	33
La Tour-de-Peilz	6 276	5 608	2 471	6 853	2 560	8 321	3 563	30,0	44	18
Le Grand-Saconnex	6 336	5 939	3 104	7 318	1 853	7 232	5 043	41,1	42	23
Le Locle	5 084	5 017	2 150	5 895	2 056	7 118	2 983	29,5	37	19
Lenzburg	5 422	5 400	1 957	7 035	1 830	7 748	3 074	28,4	80	18
Liestal	7 279	7 112	2 825	8 602	2 964	10 414	3 977	27,6	67	24
Männedorf	5 900	5 459	2 341	6 705	2 313	9 044	2 315	20,4	57	19
Meilen	7 501	6 834	2 968	8 344	3 023	11 011	3 324	23,2	55	19
Mendrisio	7 661	7 209	2 559	8 737	3 574	11 601	3 269	22,0	57	25
Möhlín	5 489	5 558	2 326	6 812	1 909	8 294	2 753	24,9	50	21
Münchenbuchsee	5 311	5 044	2 118	6 067	2 170	8 362	1 993	19,2	48	18
Münchenstein	6 200	5 904	2 245	7 313	2 546	8 981	3 123	25,8	57	18
Münsingen	6 725	6 210	2 521	7 191	3 223	11 403	1 532	11,8	62	23
Muri bei Bern	6 757	6 266	2 425	7 049	3 549	10 763	2 260	17,4	45	18
Neuhausen am Rheinflall	5 173	5 294	1 938	6 279	2 250	6 002	4 465	42,7	52	20
Oberwil (BL)	5 840	5 381	2 272	6 375	2 574	8 612	2 609	23,3	51	21
Oftringen	6 980	7 121	2 920	8 914	2 267	8 900	5 201	36,9	73	46
Payerne	5 081	4 959	2 354	6 056	1 630	5 959	4 081	40,6	33	23
Pfäffikon	6 228	5 936	2 367	7 308	2 489	9 842	2 322	19,1	57	39
Plan-les-Ouates	5 433	5 187	2 674	6 392	1 554	8 238	2 382	22,4	42	26
Prilly	6 365	6 048	2 438	7 767	2 208	7 219	5 194	41,8	58	31
Rheinfelden	6 796	6 707	2 410	8 469	2 624	9 126	4 377	32,4	65	26
Richterswil	6 998	6 634	2 941	8 056	2 635	10 977	2 655	19,5	56	24
Risch	5 295	5 695	2 255	7 310	1 425	8 059	2 931	26,7	79	16
Romanshorn	5 707	5 562	2 115	6 837	2 317	7 701	3 568	31,7	59	21
Rüti (ZH)	6 138	6 148	2 398	7 503	2 385	9 234	3 052	24,8	58	21
Sarnen	5 219	5 239	1 968	6 218	2 272	8 843	1 615	15,4	56	17
Spiez	6 563	6 307	2 152	7 550	3 168	11 373	1 497	11,6	55	33
Spreitenbach	5 998	6 067	2 753	7 619	1 693	6 000	6 065	50,3	49	28
Stäfa	7 592	7 126	2 777	8 549	3 392	11 874	2 844	19,3	66	37
Steinhausen	5 090	5 039	2 102	6 246	1 781	7 587	2 542	25,1	41	19
Suhr	5 361	5 115	2 326	6 423	1 727	6 958	3 518	33,6	44	17
Sursee	5 179	5 016	1 882	6 486	1 827	8 478	1 717	16,8	77	8
Thônex	7 357	6 825	2 975	8 515	2 692	9 334	4 848	34,2	49	40
Uzwil	6 537	6 592	2 841	7 988	2 300	9 425	3 704	28,2	82	18
Versoix	6 976	6 435	3 469	7 849	2 093	7 814	5 597	41,7	50	31
Villars-sur-Glâne	6 260	5 968	2 783	7 422	2 023	8 259	3 969	32,5	52	22
Weinfelden	5 707	5 895	2 231	7 112	2 259	8 898	2 704	23,3	71	20

Städte mit ... Einwohnern Villes de ... habitants	Geschlecht / Sexe		Altersklasse / Classe d'âge			Staatsangehörigkeit / Nationalité			Heiraten Mariages	Scheidungen / Divorces
	Frauen Femmes	Männer Hommes	0–19	20–64	65 +	Schweizer/ innen / SuisSES/ SuisSESSES	Ausländer/ innen / Étrangers/ Étrangères	Ausländer- anteil (%) / Proportion d'étrangers		
Worb*	5 918	5 561	2 197	6 536	2 746	9 558	1 921	16,7	45	22
Zofingen	6 020	5 841	2 166	7 349	2 346	9 506	2 355	19,9	66	42
Zollikofen	5 395	5 076	2 073	6 093	2 305	8 011	2 460	23,5	47	24
Zollikon	6 825	6 242	2 713	7 347	3 007	9 662	3 405	26,1	44	20
<b>Weniger als 10 000 / Moins de 10 000</b>										
Altdorf (UR)	4 839	4 698	1 862	5 697	1 978	7 983	1 554	16,3	48	13
Appenzell*	2 800	2 978	1 053	3 521	1 204	4 627	1 151	19,9	68	12
Arlesheim	4 945	4 213	1 783	4 881	2 494	7 350	1 808	19,7	34	21
Arosa*	1 486	1 659	426	1 987	732	2 354	791	25,2	12	4
Bussigny	4 437	4 493	1 973	5 713	1 244	5 697	3 233	36,2	50	15
Chiasso	3 915	3 844	1 232	4 423	2 104	4 616	3 143	40,5	22	20
Crissier	3 946	4 019	1 809	5 052	1 104	4 484	3 481	43,7	24	13
Interlaken	2 866	2 768	866	3 513	1 255	3 863	1 771	31,4	20	23
La Neuveville*	1 924	1 832	678	2 259	819	3 092	664	17,7	12	5
Moutier*	3 736	3 649	1 426	4 320	1 639	5 384	2 001	27,1	30	16
Murten*	4 270	3 989	1 704	4 940	1 615	6 604	1 655	20,0	48	17
Peseux*	3 018	2 776	1 226	3 468	1 100	3 771	2 023	34,9	21	17
Porrentruy*	3 330	3 233	1 139	3 857	1 567	5 356	1 207	18,4	27	9
Rorschach	4 664	4 774	1 728	5 919	1 791	4 845	4 593	48,7	47	18
St. Moritz	2 432	2 450	701	3 106	1 075	2 908	1 974	40,4	17	6
Stans	4 084	4 170	1 505	5 069	1 680	7 058	1 196	14,5	32	19
Urdorf	5 079	4 902	2 043	5 987	1 951	7 493	2 488	24,9	61	14
Visp	3 978	4 000	1 473	5 007	1 498	6 095	1 883	23,6	39	11
Zermatt	2 814	2 951	960	3 989	816	3 393	2 372	41,1	24	7
Zuchwil*	4 486	4 555	1 672	5 714	1 655	5 091	3 950	43,7	30	18
<b>Schweiz / Suisses</b>	<b>4 337 170</b>	<b>4 268 863</b>	<b>1 717 198</b>	<b>5 283 035</b>	<b>1 605 800</b>	<b>6 430 658</b>	<b>2 175 375</b>	<b>25,3</b>	<b>38 974</b>	<b>16 885</b>

Quellen: BFS – Statistik der Bevölkerung und der Haushalte (STATPOP), Statistik der natürlichen Bevölkerungsbewegung (BEVNAT)

© BFS / OFS 2021

Sources: OFS – Statistique de la population et des ménages (STATPOP), Statistique du mouvement naturel de la population (BEVNAT)

Raumbezug: Gemeinden / 01.01.2020

Référence spatiale: communes / 01.01.2020

<sup>1</sup> ständige Wohnbevölkerung am 31.12.2019 / population résidente permanente au 31.12.2019

\* keine statistische Stadt gemäss BFS-Definition / ne répond pas à la définition de ville statistique de l'OFS

## Bevölkerungsbilanz<sup>1</sup>, 2019

### Bilan de la population<sup>1</sup>, en 2019

Städte mit ... Einwohnern Villes de ... habitants	Absolute Zahlen / Chiffres absolus						
	Ständige Wohnbevölkerung / Population résidente permanente	Lebendgeburten/ Naissances vivantes	Todesfälle Décès	Geburtenüberschuss / Accroissement naturel	Zuzüge Arrivées	Wegzüge Départs	Wanderungssaldo / Solde migratoire
	1.1.2019						
<b>100 000 und mehr / 100 000 et plus</b>							
Basel	172 258	1 882	1 778	104	12 331	10 789	1 542
Bern	133 883	1 586	1 249	337	10 702	10 484	218
Genève	201 818	2 315	1 325	990	20 145	18 432	1 713
Lausanne	139 111	1 656	911	745	13 762	14 444	-682
Winterthur	111 851	1 303	871	432	7 261	6 349	912
Zürich	415 367	5 146	3 342	1 804	35 653	31 171	4 482
<b>50 000–99 999</b>							
Biel-Bienne	55 159	653	591	62	4 068	3 575	493
Lugano	63 185	467	592	-125	3 709	4 050	-341
Luzern	81 691	852	784	68	7 618	7 215	403
St. Gallen	75 833	777	670	107	5 826	5 785	41
<b>20 000–49 999</b>							
Aarau	21 506	243	192	51	2 107	1 887	220
Allschwil	21 157	240	224	16	1 305	1 386	-81
Baar	24 468	285	162	123	1 778	1 764	14
Bellinzona	43 220	379	386	-7	1 865	1 820	45
Bülach	20 447	241	135	106	2 316	1 492	824
Bulle	23 439	250	148	102	2 559	2 205	354
Carouge (GE)	22 458	267	111	156	2 353	2 382	-29
Chur	35 897	311	320	-9	2 281	2 191	90
Dietikon	27 265	375	206	169	2 830	2 466	364
Dübendorf	28 678	325	191	134	3 047	2 519	528
Emmen	30 929	352	269	83	2 477	2 454	23
Frauenfeld	25 611	258	193	65	1 681	1 594	87
Fribourg	38 365	462	344	118	3 389	3 732	-343
Horgen	22 665	227	175	52	1 698	1 423	275
Kloten	19 679	192	157	35	2 239	1 822	417
Köniz	41 784	439	400	39	3 329	3 097	232
Kreuzlingen	22 004	221	193	28	1 795	1 595	200
Kriens	27 444	312	241	71	2 187	1 845	342
La Chaux-de-Fonds	37 952	357	393	-36	1 804	2 197	-393
Lancy	32 851	401	209	192	2 806	2 511	295
Meyrin	25 255	331	151	180	2 586	2 205	381
Montreux	25 984	230	264	-34	3 333	3 263	70
Neuchâtel	33 489	364	316	48	3 344	3 401	-57
Nyon	21 198	280	137	143	2 057	1 955	102
Opfikon	20 361	258	127	131	2 763	2 197	566
Rapperswil-Jona	26 999	268	216	52	1 519	1 306	213
Renens (VD)	20 927	226	130	96	2 284	2 415	-131
Riehen	21 339	169	273	-104	1 445	1 182	263
Schaffhausen	36 587	345	371	-26	2 064	2 028	36
Sion	34 708	290	332	-42	2 399	2 342	57
Thun	43 734	381	493	-112	2 707	2 687	20
Uster	34 722	355	242	113	2 388	2 227	161
Vernier	34 791	372	193	179	3 045	3 090	-45
Wädenswil	24 341	228	199	29	1 751	1 482	269
Wettingen	20 852	199	200	-1	1 447	1 360	87
Wetzikon (ZH)	24 809	253	191	62	2 013	1 844	169

Absolute Zahlen / Chiffres absolus			Auf 1 000 Einwohner / Pour 1 000 habitants						
Gesamtzu- bzw. -abnahme <sup>2</sup> / Augmentation ou diminution <sup>2</sup>	Veränderung Variation (%)	Ständige Wohnbevölkerung / Population résidente permanente	Lebendgeburten/ Naissances vivantes	Todesfälle Décès	Geburtenüberschuss / Accroissement naturel	Zuzüge Arrivées	Wegzüge Départs	Wanderungssaldo / Solde migratoire	
		31.12.2019							
974	0,6	173 232	10,9	10,3	0,6	71,4	62,5	8,9	
708	0,5	134 591	11,8	9,3	2,5	79,7	78,1	1,6	
2 133	1,1	203 951	11,4	6,5	4,9	99,3	90,8	8,4	
297	0,2	139 408	11,9	6,5	5,3	98,8	103,7	-4,9	
1 322	1,2	113 173	11,6	7,7	3,8	64,5	56,4	8,1	
4 850	1,2	420 217	12,3	8,0	4,3	85,3	74,6	10,7	
443	0,8	55 602	11,8	10,7	1,1	73,5	64,6	8,9	
-570	-0,9	62 615	7,4	9,4	-2,0	59,0	64,4	-5,4	
566	0,7	82 257	10,4	9,6	0,8	92,9	88,0	4,9	
257	0,3	76 090	10,2	8,8	1,4	76,7	76,2	0,5	
267	1,2	21 773	11,2	8,9	2,4	97,4	87,2	10,2	
-67	-0,3	21 090	11,4	10,6	0,8	61,8	65,6	-3,8	
149	0,6	24 617	11,6	6,6	5,0	72,4	71,9	0,6	
59	0,1	43 279	8,8	8,9	-0,2	43,1	42,1	1,0	
925	4,5	21 372	11,5	6,5	5,1	110,8	71,4	39,4	
432	1,8	23 871	10,6	6,3	4,3	108,2	93,2	15,0	
163	0,7	22 621	11,8	4,9	6,9	104,4	105,7	-1,3	
95	0,3	35 992	8,7	8,9	-0,3	63,5	61,0	2,5	
481	1,8	27 746	13,6	7,5	6,1	102,9	89,7	13,2	
625	2,2	29 303	11,2	6,6	4,6	105,1	86,9	18,2	
114	0,4	31 043	11,4	8,7	2,7	79,9	79,2	0,7	
170	0,7	25 781	10,0	7,5	2,5	65,4	62,0	3,4	
-168	-0,4	38 197	12,1	9,0	3,1	88,5	97,5	-9,0	
327	1,4	22 992	9,9	7,7	2,3	74,4	62,3	12,0	
451	2,3	20 130	9,6	7,9	1,8	112,5	91,5	21,0	
260	0,6	42 044	10,5	9,5	0,9	79,4	73,9	5,5	
184	0,8	22 188	10,0	8,7	1,3	81,2	72,2	9,1	
403	1,5	27 847	11,3	8,7	2,6	79,1	66,7	12,4	
-458	-1,2	37 494	9,5	10,4	-1,0	47,8	58,2	-10,4	
526	1,6	33 377	12,1	6,3	5,8	84,7	75,8	8,9	
490	1,9	25 745	13,0	5,9	7,1	101,4	86,5	14,9	
0	0,0	25 984	8,9	10,2	-1,3	128,3	125,6	2,7	
4	0,0	33 493	10,9	9,4	1,4	99,8	101,5	-1,7	
254	1,2	21 452	13,1	6,4	6,7	96,5	91,7	4,8	
653	3,2	21 014	12,5	6,1	6,3	133,6	106,2	27,4	
278	1,0	27 277	9,9	8,0	1,9	56,0	48,1	7,8	
-41	-0,2	20 886	10,8	6,2	4,6	109,2	115,5	-6,3	
110	0,5	21 449	7,9	12,8	-4,9	67,5	55,2	12,3	
17	0,0	36 604	9,4	10,1	-0,7	56,4	55,4	1,0	
2	0,0	34 710	8,4	9,6	-1,2	69,1	67,5	1,6	
-102	-0,2	43 632	8,7	11,3	-2,6	62,0	61,5	0,5	
285	0,8	35 007	10,2	6,9	3,2	68,5	63,9	4,6	
167	0,5	34 958	10,7	5,5	5,1	87,3	88,6	-1,3	
283	1,2	24 624	9,3	8,1	1,2	71,5	60,5	11,0	
82	0,4	20 934	9,5	9,6	0,0	69,3	65,1	4,2	
181	0,7	24 990	10,2	7,7	2,5	80,8	74,1	6,8	

Städte mit ... Einwohnern Villes de ... habitants	Absolute Zahlen / Chiffres absolus						
	Ständige Wohnbevölkerung / Population résidente permanente	Lebendgeburten/ Naissances vivantes	Todesfälle Décès	Geburtenüberschuss / Accroissement naturel	Zuzüge Arrivées	Wegzüge Départs	Wanderungssaldo / Solde migratoire
	1.1.2019						
Wil (SG)	23 966	299	190	109	1 625	1 552	73
Yverdon-les-Bains	30 157	365	250	115	1 981	2 113	-132
Zug	30 542	298	218	80	2 943	2 940	3
<b>15 000–19 999</b>							
Adliswil	18 769	233	162	71	1 677	1 602	75
Baden	19 342	213	152	61	1 911	1 768	143
Binningen	15 678	139	156	-17	1 207	1 063	144
Burgdorf	16 420	148	169	-21	1 256	1 048	208
Cham	16 723	196	96	100	1 295	1 226	69
Einsiedeln	15 870	142	125	17	852	640	212
Freienbach	16 391	184	99	85	1 395	1 329	66
Glarus Nord	18 483	196	169	27	1 111	989	122
Gossau (SG)	18 173	163	147	16	1 013	1 080	-67
Grenchen	17 372	176	204	-28	1 235	1 115	120
Herisau	15 745	166	143	23	944	963	-19
Illnau-Effretikon	17 068	187	144	43	1 438	1 200	238
Langenthal	15 624	162	165	-3	998	993	5
Locarno	15 826	127	185	-58	1 055	1 065	-10
Lyss	15 282	161	114	47	1 150	952	198
Martigny	18 309	176	133	43	1 353	1 372	-19
Monthey	17 785	172	148	24	1 320	1 215	105
Morges	15 708	175	158	17	1 617	1 492	125
Muttenz	17 809	162	179	-17	1 028	927	101
Olten	18 363	220	176	44	1 621	1 590	31
Onex	18 964	242	167	75	1 420	1 435	-15
Ostermundigen	17 751	210	179	31	1 432	1 458	-26
Pratteln	16 626	181	137	44	1 132	1 111	21
Pully	18 313	171	141	30	1 880	1 776	104
Regensdorf	18 457	207	119	88	1 439	1 446	-7
Reinach (BL)	19 216	124	185	-61	1 169	1 153	16
Schlieren	18 736	239	115	124	1 863	1 916	-53
Schwyz	15 181	147	114	33	731	725	6
Sierre	16 801	157	168	-11	1 158	1 089	69
Solothurn	16 777	182	147	35	1 476	1 350	126
Steffisburg	15 959	120	160	-40	1 134	1 139	-5
Thalwil	17 990	188	130	58	1 439	1 342	97
Vevey	19 891	233	111	122	2 123	2 297	-174
Volketswil	18 669	177	109	68	1 322	1 445	-123
Wallisellen	16 324	218	112	106	1 917	1 505	412
Wohlen (AG)	16 484	145	137	8	1 323	1 199	124
<b>10 000–14 999</b>							
Aesch (BL)	10 352	71	82	-11	792	769	23
Affoltern am Albis	12 229	158	113	45	1 043	1 015	28
Aigle	10 119	121	93	28	826	782	44
Altstätten	11 733	111	113	-2	886	788	98
Amriswil	13 538	150	115	35	1 112	860	252
Arbon	14 633	144	134	10	1 180	1 034	146
Arth	11 985	107	76	31	811	660	151
Bassersdorf	11 687	125	82	43	883	777	106
Belp	11 510	105	83	22	776	745	31



Absolute Zahlen / Chiffres absolus			Auf 1 000 Einwohner / Pour 1 000 habitants						
Gesamtzu- bzw. -abnahme <sup>2</sup> / Augmentation ou diminution <sup>2</sup>	Veränderung Variation (%)	Ständige Wohnbevölkerung / Population résidente permanente	Lebendgeburten/ Naissances vivantes	Todesfälle Décès	Geburtenüberschuss / Accroissement naturel	Zuzüge Arrivées	Wegzüge Départs	Wanderungssaldo / Solde migratoire	
		31.12.2019							
193	0,8	24 159	12,4	7,9	4,5	67,5	64,5	3,0	
-1	0,0	30 156	12,1	8,3	3,8	65,7	70,1	-4,4	
76	0,2	30 618	9,7	7,1	2,6	96,2	96,1	0,1	
175	0,9	18 944	12,4	8,6	3,8	88,9	85,0	4,0	
205	1,1	19 547	11,0	7,8	3,1	98,3	90,9	7,4	
115	0,7	15 793	8,8	9,9	-1,1	76,7	67,6	9,2	
167	1,0	16 587	9,0	10,2	-1,3	76,1	63,5	12,6	
170	1,0	16 893	11,7	5,7	5,9	77,0	72,9	4,1	
236	1,5	16 106	8,9	7,8	1,1	53,3	40,0	13,3	
115	0,7	16 506	11,2	6,0	5,2	84,8	80,8	4,0	
143	0,8	18 626	10,6	9,1	1,5	59,9	53,3	6,6	
-65	-0,4	18 108	9,0	8,1	0,9	55,8	59,5	-3,7	
96	0,6	17 468	10,1	11,7	-1,6	70,9	64,0	6,9	
18	0,1	15 763	10,5	9,1	1,5	59,9	61,1	-1,2	
265	1,6	17 333	10,9	8,4	2,5	83,6	69,8	13,8	
20	0,1	15 644	10,4	10,6	-0,2	63,8	63,5	0,3	
-50	-0,3	15 776	8,0	11,7	-3,7	66,8	67,4	-0,6	
243	1,6	15 525	10,5	7,4	3,1	74,7	61,8	12,9	
-12	-0,1	18 297	9,6	7,3	2,3	73,9	75,0	-1,0	
109	0,6	17 894	9,6	8,3	1,3	74,0	68,1	5,9	
136	0,9	15 844	11,1	10,0	1,1	102,5	94,6	7,9	
101	0,6	17 910	9,1	10,0	-1,0	57,6	51,9	5,7	
36	0,2	18 399	12,0	9,6	2,4	88,2	86,5	1,7	
94	0,5	19 058	12,7	8,8	3,9	74,7	75,5	-0,8	
21	0,1	17 772	11,8	10,1	1,7	80,6	82,1	-1,5	
24	0,1	16 650	10,9	8,2	2,6	68,0	66,8	1,3	
145	0,8	18 458	9,3	7,7	1,6	102,3	96,6	5,7	
83	0,4	18 540	11,2	6,4	4,8	77,8	78,2	-0,4	
-35	-0,2	19 181	6,5	9,6	-3,2	60,9	60,1	0,8	
55	0,3	18 791	12,7	6,1	6,6	99,3	102,1	-2,8	
58	0,4	15 239	9,7	7,5	2,2	48,1	47,7	0,4	
41	0,2	16 842	9,3	10,0	-0,7	68,8	64,7	4,1	
156	0,9	16 933	10,8	8,7	2,1	87,6	80,1	7,5	
-30	-0,2	15 929	7,5	10,0	-2,5	71,1	71,4	-0,3	
149	0,8	18 139	10,4	7,2	3,2	79,7	74,3	5,4	
-67	-0,3	19 824	11,7	5,6	6,1	106,9	115,7	-8,8	
-29	-0,2	18 640	9,5	5,8	3,6	70,9	77,5	-6,6	
517	3,2	16 841	13,1	6,8	6,4	115,6	90,8	24,8	
129	0,8	16 613	8,8	8,3	0,5	79,9	72,5	7,5	
4	0,0	10 356	6,9	7,9	-1,1	76,5	74,3	2,2	
74	0,6	12 303	12,9	9,2	3,7	85,0	82,7	2,3	
78	0,8	10 197	11,9	9,2	2,8	81,3	77,0	4,3	
144	1,2	11 877	9,4	9,6	-0,2	75,1	66,8	8,3	
278	2,1	13 816	11,0	8,4	2,6	81,3	62,9	18,4	
163	1,1	14 796	9,8	9,1	0,7	80,2	70,3	9,9	
169	1,4	12 154	8,9	6,3	2,6	67,2	54,7	12,5	
137	1,2	11 824	10,6	7,0	3,7	75,1	66,1	9,0	
62	0,5	11 572	9,1	7,2	1,9	67,2	64,6	2,7	

Städte mit ... Einwohnern Villes de ... habitants	Absolute Zahlen / Chiffres absolus						
	Ständige Wohnbevölkerung / Population résidente permanente	Lebendgeburten/ Naissances vivantes	Todesfälle Décès	Geburtenüberschuss / Accroissement naturel	Zuzüge Arrivées	Wegzüge Départs	Wanderungssaldo / Solde migratoire
	1.1.2019						
Birsfelden	10 303	105	107	-2	821	692	129
Brig-Glis	13 058	121	119	2	873	856	17
Brugg	12 527	124	111	13	1 013	959	54
Buchs (SG)	12 661	156	85	71	1 026	895	131
Chêne-Bougeries	12 215	135	188	-53	1 416	1 092	324
Davos	10 899	101	105	-4	936	958	-22
Delémont	12 682	106	129	-23	720	804	-84
Ebikon	13 617	148	113	35	1 160	974	186
Ecublens (VD)	12 863	136	73	63	1 818	1 740	78
Flawil	10 523	92	83	9	521	641	-120
Gland	13 109	166	55	111	1 168	1 176	-8
Glarus	12 426	137	135	2	787	726	61
Hinwil	11 138	95	88	7	853	729	124
Horw	14 109	126	110	16	1 151	1 042	109
Ittigen	11 351	114	118	-4	873	931	-58
Küsnacht (ZH)	14 397	136	144	-8	1 293	1 101	192
La Tour-de-Peilz	11 828	107	69	38	1 049	1 032	17
Le Grand-Saconnex	12 167	109	72	37	1 457	1 394	63
Le Locle	10 216	116	109	7	616	716	-100
Lenzburg	10 574	148	75	73	1 201	1 027	174
Liestal	14 390	114	123	-9	1 186	1 172	14
Lyss	11 243	85	89	-4	822	708	114
Männedorf	14 220	127	128	-1	1 116	1 030	86
Meilen	14 942	77	133	-56	961	965	-4
Mendrisio	11 043	99	77	22	608	620	-12
Möhlin	10 213	105	75	30	761	648	113
Münchenbuchsee	12 099	117	112	5	834	833	1
Münchenstein	12 724	106	113	-7	880	665	215
Münsingen	13 054	96	157	-61	1 001	966	35
Muri bei Bern	10 512	81	123	-42	785	778	7
Neuhausen am Rheinfall	11 138	111	92	19	750	685	65
Oberwil (BL)	13 794	177	100	77	1 246	1 027	219
Oftringen	9 949	129	90	39	775	729	46
Payerne	11 935	98	115	-17	1 024	784	240
Pfäffikon	10 657	79	54	25	735	764	-29
Plan-les-Ouates	12 399	134	109	25	1 316	1 348	-32
Prilly	13 532	153	119	34	889	948	-59
Rheinfelden	13 513	119	90	29	897	821	76
Richterswil	10 862	131	46	85	886	855	31
Risch	11 165	118	92	26	742	659	83
Romanshorn	12 174	130	102	28	967	899	68
Rüti (ZH)	10 368	102	79	23	581	522	59
Sarnen	12 812	122	136	-14	904	850	54
Spiez	11 881	159	82	77	982	862	120
Spreitenbach	14 497	132	122	10	1 069	853	216
Stäfa	10 026	113	53	60	815	774	41
Suhr	10 431	121	76	45	889	878	11
Sursee	9 955	116	77	39	1 046	844	202
Thônex	14 122	138	98	40	1 225	1 197	28
Uzwil	12 892	176	105	71	941	764	177
Versoix	13 432	117	108	9	1 224	1 246	-22

Absolute Zahlen / Chiffres absolus			Auf 1 000 Einwohner / Pour 1 000 habitants						
Gesamtzu- bzw. -abnahme <sup>2</sup> / Augmentation ou diminution <sup>2</sup>	Veränderung Variation (%)	Ständige Wohnbevölkerung / Population résidente permanente	Lebendgeburten / Naissances vivantes	Todesfälle Décès	Geburtenüberschuss / Accroissement naturel	Zuzüge Arrivées	Wegzüge Départs	Wanderungssaldo / Solde migratoire	
		31.12.2019							
129	1,3	10 432	10,1	10,3	-0,2	79,2	66,7	12,4	
21	0,2	13 079	9,3	9,1	0,2	66,8	65,5	1,3	
48	0,4	12 575	9,9	8,8	1,0	80,7	76,4	4,3	
200	1,6	12 861	12,2	6,7	5,6	80,4	70,1	10,3	
289	2,4	12 504	10,9	15,2	-4,3	114,6	88,4	26,2	
-37	-0,3	10 862	9,3	9,7	-0,4	86,0	88,0	-2,0	
-116	-0,9	12 566	8,4	10,2	-1,8	57,0	63,7	-6,7	
232	1,7	13 849	10,8	8,2	2,5	84,5	70,9	13,5	
216	1,7	13 079	10,5	5,6	4,9	140,2	134,1	6,0	
-98	-0,9	10 425	8,8	7,9	0,9	49,7	61,2	-11,5	
72	0,5	13 181	12,6	4,2	8,4	88,9	89,5	-0,6	
85	0,7	12 511	11,0	10,8	0,2	63,1	58,2	4,9	
139	1,2	11 277	8,5	7,9	0,6	76,1	65,0	11,1	
134	0,9	14 243	8,9	7,8	1,1	81,2	73,5	7,7	
-45	-0,4	11 306	10,1	10,4	-0,4	77,1	82,2	-5,1	
167	1,2	14 564	9,4	9,9	-0,6	89,3	76,0	13,3	
56	0,5	11 884	9,0	5,8	3,2	88,5	87,0	1,4	
108	0,9	12 275	8,9	5,9	3,0	119,2	114,1	5,2	
-115	-1,1	10 101	11,4	10,7	0,7	60,6	70,5	-9,8	
248	2,3	10 822	13,8	7,0	6,8	112,3	96,0	16,3	
1	0,0	14 391	7,9	8,5	-0,6	82,4	81,4	1,0	
116	1,0	11 359	7,5	7,9	-0,4	72,7	62,6	10,1	
115	0,8	14 335	8,9	9,0	-0,1	78,2	72,1	6,0	
-72	-0,5	14 870	5,2	8,9	-3,8	64,5	64,7	-0,3	
4	0,0	11 047	9,0	7,0	2,0	55,0	56,1	-1,1	
142	1,4	10 355	10,2	7,3	2,9	74,0	63,0	11,0	
5	0,0	12 104	9,7	9,3	0,4	68,9	68,8	0,1	
211	1,7	12 935	8,3	8,8	-0,5	68,6	51,8	16,8	
-31	-0,2	13 023	7,4	12,0	-4,7	76,8	74,1	2,7	
-45	-0,4	10 467	7,7	11,7	-4,0	74,8	74,2	0,7	
83	0,7	11 221	9,9	8,2	1,7	67,1	61,3	5,8	
307	2,2	14 101	12,7	7,2	5,5	89,3	73,6	15,7	
91	0,9	10 040	12,9	9,0	3,9	77,5	72,9	4,6	
229	1,9	12 164	8,1	9,5	-1,4	85,0	65,1	19,9	
-37	-0,3	10 620	7,4	5,1	2,3	69,1	71,8	-2,7	
14	0,1	12 413	10,8	8,8	2,0	106,1	108,7	-2,6	
-29	-0,2	13 503	11,3	8,8	2,5	65,8	70,1	-4,4	
119	0,9	13 632	8,8	6,6	2,1	66,1	60,5	5,6	
128	1,2	10 990	12,0	4,2	7,8	81,1	78,3	2,8	
104	0,9	11 269	10,5	8,2	2,3	66,1	58,8	7,4	
112	0,9	12 286	10,6	8,3	2,3	79,1	73,5	5,6	
90	0,9	10 458	9,8	7,6	2,2	55,8	50,1	5,7	
58	0,5	12 870	9,5	10,6	-1,1	70,4	66,2	4,2	
184	1,5	12 065	13,3	6,8	6,4	82,0	72,0	10,0	
221	1,5	14 718	9,0	8,4	0,7	73,2	58,4	14,8	
103	1,0	10 129	11,2	5,3	6,0	80,9	76,8	4,1	
45	0,4	10 476	11,6	7,3	4,3	85,0	84,0	1,1	
240	2,4	10 195	11,5	7,6	3,9	103,8	83,8	20,0	
60	0,4	14 182	9,8	6,9	2,8	86,6	84,6	2,0	
237	1,8	13 129	13,5	8,1	5,5	72,3	58,7	13,6	
-21	-0,2	13 411	8,7	8,0	0,7	91,2	92,8	-1,6	

Städte mit ... Einwohnern Villes de ... habitants	Absolute Zahlen / Chiffres absolus						
	Ständige Wohnbevölkerung / Population résidente permanente	Lebendgeburten/ Naissances vivantes	Todesfälle Décès	Geburtenüberschuss / Accroissement naturel	Zuzüge Arrivées	Wegzüge Départs	Wanderungssaldo / Solde migratoire
	1.1.2019						
Villars-sur-Glâne	12 094	159	60	99	1 033	982	51
Weinfelden	11 534	125	119	6	751	690	61
Worb*	11 316	91	104	-13	900	725	175
Zofingen	11 656	135	96	39	1 016	849	167
Zollikofen	10 306	111	85	26	941	834	107
Zollikon	13 012	131	131	0	1 244	1 186	58
<b>Weniger als 10 000 / Moins de 10 000</b>							
Altdorf (UR)	9 401	92	80	12	676	560	116
Appenzell*	5 795	153	113	40	462	681	-219
Arlesheim	9 129	74	95	-21	565	502	63
Arosa*	3 131	14	28	-14	390	362	28
Bussigny	8 736	109	37	72	979	859	120
Chiasso	7 979	38	103	-65	533	680	-147
Crissier	7 930	88	29	59	1 042	1 113	-71
Interlaken	5 610	53	52	1	697	678	19
La Neuveville*	3 739	24	40	-16	301	267	34
Moutier*	7 384	63	77	-14	474	458	16
Murten*	8 279	77	79	-2	538	553	-15
Peseux*	5 813	60	54	6	657	669	-12
Porrentruy*	6 678	54	78	-24	395	488	-93
Rorschach	9 441	100	102	-2	979	993	-14
St. Moritz	4 928	34	31	3	486	536	-50
Stans	8 393	60	79	-19	468	591	-123
Urdorf	9 848	100	71	29	754	650	104
Visp	7 950	72	58	14	654	631	23
Zermatt	5 758	63	32	31	624	554	70
Zuchwil*	8 962	83	90	-7	883	818	65
<b>Schweiz<sup>3</sup> / Suisse<sup>3</sup></b>	<b>8544527</b>	<b>86172</b>	<b>67780</b>	<b>18392</b>	<b>687279</b>	<b>641534</b>	<b>45745</b>

Absolute Zahlen / Chiffres absolus			Auf 1 000 Einwohner / Pour 1 000 habitants						
Gesamtzu- bzw. -abnahme <sup>2</sup> / Augmentation ou diminution <sup>2</sup>	Veränderung Variation (%)	Ständige Wohnbevölkerung / Population résidente permanente	Lebendgeburten/ Naissances vivantes	Todesfälle Décès	Geburtenüberschuss / Accroissement naturel	Zuzüge Arrivées	Wegzüge Départs	Wanderungssaldo / Solde migratoire	
		31.12.2019							
134	1,1	12 228	13,1	4,9	8,1	84,9	80,7	4,2	
68	0,6	11 602	10,8	10,3	0,5	64,9	59,6	5,3	
163	1,4	11 479	8,0	9,1	-1,1	79,0	63,6	15,4	
205	1,8	11 861	11,5	8,2	3,3	86,4	72,2	14,2	
165	1,6	10 471	10,7	8,2	2,5	90,6	80,3	10,3	
55	0,4	13 067	10,0	10,0	0,0	95,4	91,0	4,4	
136	1,4	9 537	9,7	8,4	1,3	71,4	59,1	12,3	
-17	-0,3	5 778	26,4	19,5	6,9	79,8	117,7	-37,8	
29	0,3	9 158	8,1	10,4	-2,3	61,8	54,9	6,9	
14	0,4	3 145	4,5	8,9	-4,5	124,3	115,4	8,9	
194	2,2	8 930	12,3	4,2	8,2	110,8	97,2	13,6	
-220	-2,8	7 759	4,8	13,1	-8,3	67,7	86,4	-18,7	
35	0,4	7 965	11,1	3,6	7,4	131,1	140,0	-8,9	
24	0,4	5 634	9,4	9,2	0,2	124,0	120,6	3,4	
17	0,5	3 756	6,4	10,7	-4,3	80,3	71,2	9,1	
1	0,0	7 385	8,5	10,4	-1,9	64,2	62,0	2,2	
-20	-0,2	8 259	9,3	9,6	-0,2	65,1	66,9	-1,8	
-19	-0,3	5 794	10,3	9,3	1,0	113,2	115,3	-2,1	
-115	-1,7	6 563	8,2	11,8	-3,6	59,7	73,7	-14,0	
-3	0,0	9 438	10,6	10,8	-0,2	103,7	105,2	-1,5	
-46	-0,9	4 882	6,9	6,3	0,6	99,1	109,3	-10,2	
-139	-1,7	8 254	7,2	9,5	-2,3	56,2	71,0	-14,8	
133	1,4	9 981	10,1	7,2	2,9	76,1	65,6	10,5	
28	0,4	7 978	9,0	7,3	1,8	82,1	79,2	2,9	
7	0,1	5 765	10,9	5,6	5,4	108,3	96,2	12,1	
79	0,9	9 041	9,2	10,0	-0,8	98,1	90,9	7,2	
<b>61 506</b>	<b>0,7</b>	<b>8 606 033</b>	<b>10,0</b>	<b>7,9</b>	<b>2,1</b>	<b>80,1</b>	<b>74,8</b>	<b>5,3</b>	

Quellen: BFS – Statistik der Bevölkerung und der Haushalte (STATPOP), Statistik der natürlichen Bevölkerungsbewegung (BEVNAT)

© BFS / OFS 2021

Sources: OFS – Statistique de la population et des ménages (STATPOP), Statistique du mouvement naturel de la population (BEVNAT)

Raumbezug: Gemeinden / 01.01.2020

Référence spatiale: communes / 01.01.2020

<sup>1</sup> Bilanz zwischen ständiger Wohnbevölkerung vom 1.1.2019 und 31.12.2019 / bilan entre la population résidente permanente au 1.1.2019 et au 31.12.2019<sup>2</sup> einschliesslich Bestandesbereinigungen / y compris divergences statistiques<sup>3</sup> Schweiz: Einschliesslich Personen mit unbekannter Wohngemeinde / Suisse: y compris les personnes dont la commune de domicile n'est pas connue

\* keine statistische Stadt gemäss BFS-Definition / ne répond pas à la définition de ville statistique de l'OFS

**Privathaushalte** nach Haushaltsgrösse<sup>1</sup>, 2019  
**Ménages privés**, selon la taille du ménage<sup>1</sup>, en 2019

T 1.4

Städte mit ... Einwohnern Villes de ... habitants	Total En tout	Anzahl Haushalte mit / Nombre de ménages de					Durchschnittliche Haushaltsgrösse (Anzahl Personen) / Taille moyenne du ménage (nombre de personnes)
		1 Person 1 personne	2 Personen 2 personnes	3 Personen 3 personnes	4 Personen 4 personnes	5 und mehr Personen / 5 personnes ou plus	
<b>100 000 und mehr / 100 000 et plus</b>							
Basel	87 344	42 523	24 636	9 609	7 335	3 241	1,9
Bern	65 169	30 079	19 125	7 271	5 809	2 885	2,0
Genève	90 640	40 452	23 491	12 499	8 964	5 234	2,1
Lausanne	69 203	33 037	18 470	8 552	6 411	2 733	2,0
Winterthur	51 567	19 854	16 613	6 312	6 006	2 782	2,2
Zürich	204 411	92 139	61 291	24 122	19 093	7 766	2,0
<b>50 000–99 999</b>							
Biel-Bienne	26 161	11 504	7 439	3 120	2 539	1 559	2,1
Lugano	30 595	13 694	8 589	4 058	3 122	1 132	2,0
Luzern	41 369	18 921	13 298	4 223	3 588	1 339	1,9
St. Gallen	37 323	16 987	11 119	4 091	3 474	1 652	2,0
<b>20 000–49 999</b>							
Aarau	10 591	4 485	3 509	1 139	1 028	430	2,0
Allschwil	9 952	3 792	3 387	1 310	1 127	336	2,1
Baar	10 719	3 555	3 580	1 462	1 528	594	2,3
Bellinzona	19 666	7 476	5 862	3 022	2 422	884	2,2
Bülach	9 385	3 187	3 165	1 280	1 233	520	2,2
Bulle	10 141	3 755	2 965	1 491	1 343	587	2,2
Carouge (GE)	9 584	3 702	2 551	1 533	1 167	631	2,3
Chur	17 889	7 817	5 748	2 013	1 745	566	2,0
Dietikon	12 248	4 470	3 869	1 649	1 496	764	2,2
Dübendorf	13 448	5 033	4 447	1 782	1 618	568	2,1
Emmen	13 700	4 941	4 447	1 757	1 724	831	2,2
Frauenfeld	11 884	4 501	4 039	1 418	1 405	521	2,1
Fribourg	17 412	7 501	4 885	2 205	1 772	1 049	2,1
Horgen	9 846	3 126	3 368	1 404	1 381	567	2,3
Kloten	9 219	3 467	3 038	1 225	1 009	480	2,2
Köniz	19 148	7 028	6 591	2 368	2 194	967	2,2
Kreuzlingen	10 558	4 307	3 398	1 300	1 083	470	2,1
Kriens	12 593	4 520	4 370	1 575	1 524	604	2,2
La Chaux-de-Fonds	17 928	7 899	4 955	2 351	1 946	777	2,1
Lancy	13 061	4 129	3 413	2 310	2 044	1 165	2,5
Meyrin	9 574	2 941	2 536	1 646	1 423	1 028	2,6
Montreux	11 983	5 349	3 542	1 506	1 086	500	2,0
Neuchâtel	16 689	7 830	4 736	1 960	1 540	623	2,0
Nyon	9 723	3 664	2 872	1 439	1 299	449	2,2
Opfikon	9 472	3 698	2 815	1 249	1 090	620	2,2
Rapperswil-Jona	12 350	4 403	4 210	1 557	1 610	570	2,2
Renens (VD)	9 460	3 716	2 662	1 422	1 138	522	2,2
Riehen	9 678	3 493	3 295	1 209	1 231	450	2,2
Schaffhausen	17 358	7 153	5 628	1 968	1 798	811	2,1
Sion	15 907	6 524	4 630	2 111	1 774	868	2,1
Thun	20 867	8 193	7 556	2 233	2 032	853	2,0
Uster	15 534	5 400	5 253	1 986	2 077	818	2,2
Vernier	13 095	4 060	3 471	2 205	1 896	1 463	2,6
Wädenswil	10 629	3 558	3 683	1 291	1 414	683	2,3
Wettingen	9 804	3 945	3 047	1 224	1 155	433	2,1
Wetzikon (ZH)	10 831	3 609	3 724	1 417	1 434	647	2,3
Wil (SG)	10 889	4 125	3 576	1 330	1 191	667	2,2
Yverdon-les-Bains	13 578	5 345	3 976	1 787	1 666	804	2,2
Zug	14 098	5 392	4 598	1 839	1 654	615	2,1

Städte mit ... Einwohnern Villes de ... habitants	Total En tout	Anzahl Haushalte mit / Nombre de ménages de					Durchschnittliche Haushaltsgrösse (Anzahl Personen) / Taille moyenne du ménage (nombre de personnes)
		1 Person 1 personne	2 Personen 2 personnes	3 Personen 3 personnes	4 Personen 4 personnes	5 und mehr Personen / 5 personnes ou plus	
<b>15 000–19 999</b>							
Adliswil	8 759	3 366	2 777	1 168	1 077	371	2,1
Baden	9 317	3 705	3 064	1 149	1 078	321	2,1
Binningen	7 334	2 788	2 467	911	872	296	2,1
Burgdorf	7 811	3 155	2 591	860	816	389	2,1
Cham	7 036	2 076	2 390	1 042	1 109	419	2,4
Einsiedeln	6 944	2 340	2 366	852	925	461	2,3
Freienbach	7 314	2 475	2 550	993	913	383	2,2
Glarus Nord	8 124	2 762	2 730	1 037	1 111	484	2,3
Gossau (SG)	7 980	2 769	2 786	906	1 020	499	2,2
Grenchen	8 071	3 208	2 630	989	776	468	2,1
Herisau	7 196	2 771	2 363	858	811	393	2,1
Illnau-Effretikon	7 702	2 747	2 578	947	967	463	2,2
Langenthal	7 218	2 877	2 321	827	782	411	2,1
Locarno	7 896	3 603	2 268	1 040	738	247	2,0
Lyss	7 080	2 454	2 549	921	834	322	2,2
Martigny	8 349	3 330	2 471	1 152	937	459	2,1
Monthey	7 417	2 493	2 153	1 198	978	595	2,4
Morges	7 682	3 220	2 406	1 013	789	254	2,0
Muttenz	8 033	2 784	2 834	1 006	1 058	351	2,2
Olten	9 243	4 171	2 973	998	778	323	1,9
Onex	7 740	2 643	2 164	1 194	1 102	637	2,4
Ostermundigen	8 515	3 504	2 814	967	888	342	2,0
Pratteln	7 402	2 645	2 436	1 007	885	429	2,2
Pully	8 504	3 279	2 606	1 249	1 017	353	2,1
Regensdorf	7 961	2 626	2 618	1 119	1 082	516	2,3
Reinach (BL)	8 656	2 894	3 199	1 146	1 091	326	2,2
Schlieren	8 163	2 942	2 543	1 147	985	546	2,3
Schwyz	6 568	2 255	2 167	881	810	455	2,3
Sierre	7 726	3 062	2 346	1 053	866	399	2,1
Solothurn	8 501	3 889	2 744	855	723	290	1,9
Steffisburg	7 390	2 724	2 712	781	852	321	2,1
Thalwil	8 301	3 034	2 783	1 035	1 109	340	2,2
Vevey	9 518	4 186	2 696	1 240	975	421	2,1
Volketswil	7 719	2 196	2 716	1 098	1 186	523	2,4
Wallisellen	7 663	2 738	2 629	1 041	907	348	2,2
Wohlen (AG)	7 072	2 313	2 348	951	982	478	2,3
<b>10 000–14 999</b>							
Aesch (BL)	4 653	1 500	1 746	627	581	199	2,2
Affoltern am Albis	5 412	1 900	1 827	685	672	328	2,2
Aigle	4 464	1 688	1 258	645	558	315	2,3
Altstätten	5 198	1 890	1 679	621	609	399	2,3
Amriswil	5 984	2 092	1 967	716	780	429	2,3
Arbon	6 964	2 784	2 248	866	760	306	2,1
Arth	5 105	1 607	1 732	679	711	376	2,3
Bassersdorf	4 997	1 471	1 789	701	762	274	2,3
Belp	5 262	1 832	1 921	630	630	249	2,2
Birsfelden	5 188	2 279	1 673	602	459	175	2,0
Brig-Glis	5 874	2 176	1 947	715	730	306	2,2
Brugg	5 602	1 983	1 960	677	644	338	2,2
Buchs (SG)	5 676	2 087	1 799	718	699	373	2,2
Chêne-Bougeries	4 677	1 445	1 286	727	734	485	2,5

## T 1.4

Städte mit ... Einwohnern Villes de ... habitants	Total En tout	Anzahl Haushalte mit / Nombre de ménages de					Durchschnittliche Haushaltsgrösse (Anzahl Personen) / Taille moyenne du ménage (nombre de personnes)
		1 Person 1 personne	2 Personen 2 personnes	3 Personen 3 personnes	4 Personen 4 personnes	5 und mehr Personen / 5 personnes ou plus	
Davos	5 322	2 338	1 612	631	534	207	2,0
Delémont	5 891	2 477	1 723	754	638	299	2,1
Ebikon	6 012	1 922	2 145	787	798	360	2,3
Ecublens (VD)	5 359	1 921	1 605	833	714	286	2,2
Flawil	4 434	1 490	1 478	527	592	347	2,3
Gland	5 454	1 602	1 634	1 009	938	271	2,4
Glarus	5 566	2 041	1 790	694	748	293	2,2
Hinwil	4 953	1 646	1 752	644	634	277	2,2
Horw	6 583	2 522	2 212	726	840	283	2,1
Ittigen	5 117	1 890	1 769	631	554	273	2,2
Küsnacht (ZH)	6 488	2 346	2 090	825	905	322	2,2
La Tour-de-Peilz	5 616	2 261	1 698	763	661	233	2,1
Le Grand-Saconnex	4 494	1 327	1 175	744	767	481	2,6
Le Locle	4 705	1 961	1 387	592	536	229	2,1
Lenzburg	5 061	1 972	1 712	595	515	267	2,1
Liestal	6 466	2 321	2 251	779	744	371	2,2
Männedorf	4 974	1 650	1 668	701	726	229	2,2
Meilen	6 259	2 094	2 136	809	904	316	2,3
Mendrisio	6 939	2 751	2 096	1 005	815	272	2,1
Möhlly	4 642	1 359	1 634	663	709	277	2,4
Münchenbuchsee	4 621	1 599	1 615	576	601	230	2,2
Münchenstein	5 439	1 889	1 907	736	633	274	2,2
Münsingen	5 826	1 934	2 250	621	748	273	2,2
Muri bei Bern	5 876	2 112	2 104	693	712	255	2,1
Neuhausen am Rheinflall	4 919	2 070	1 513	555	547	234	2,1
Oberwil (BL)	4 890	1 534	1 762	640	711	243	2,3
Oftringen	6 095	2 007	2 058	847	771	412	2,3
Payerne	4 394	1 643	1 226	635	600	290	2,3
Pfäffikon	5 401	1 859	1 919	646	695	282	2,2
Plan-les-Ouates	3 643	761	952	682	777	471	2,9
Prilly	6 122	2 695	1 780	791	631	225	2,0
Rheinfelden	6 377	2 449	2 173	814	694	247	2,1
Richterswil	5 947	1 969	2 002	815	854	307	2,3
Risch	4 601	1 298	1 686	652	674	291	2,4
Romanshorn	5 049	1 863	1 665	609	621	291	2,2
Rüti (ZH)	5 515	2 095	1 772	647	667	334	2,2
Sarnen	4 533	1 487	1 576	580	624	266	2,3
Spiez	6 009	2 178	2 252	682	634	263	2,1
Spreitenbach	4 920	1 575	1 441	744	724	436	2,4
Stäfa	6 655	2 290	2 393	825	855	292	2,2
Steinhausen	4 236	1 214	1 498	616	664	244	2,4
Suhr	4 528	1 620	1 385	591	637	295	2,3
Sursee	4 626	1 622	1 673	559	524	248	2,2
Thônex	5 638	1 851	1 527	956	756	548	2,5
Uzwil	5 428	1 669	1 812	745	776	426	2,4
Versoix	4 769	1 354	1 267	883	774	491	2,6
Villars-sur-Glâne	5 067	1 623	1 504	833	744	363	2,4
Weinfelden	5 276	1 964	1 804	601	628	279	2,2
Worb*	5 201	1 855	1 873	579	598	296	2,2
Zofingen	5 619	2 200	1 979	617	600	223	2,1
Zollikofen	4 755	1 784	1 626	569	520	256	2,1
Zollikon	5 927	2 253	1 863	763	751	297	2,2



Städte mit ... Einwohnern Villes de ... habitants	Total En tout	Anzahl Haushalte mit / Nombre de ménages de					Durchschnittliche Haushaltsgrösse (Anzahl Personen) / Taille moyenne du ménage (nombre de personnes)
		1 Person 1 personne	2 Personen 2 personnes	3 Personen 3 personnes	4 Personen 4 personnes	5 und mehr Personen / 5 personnes ou plus	
<b>Weniger als 10 000 / Moins de 10 000</b>							
Altdorf (UR)	4 200	1 478	1 488	487	519	228	2,2
Appenzell*	2 494	855	875	287	296	181	2,3
Arllesheim	4 207	1 592	1 412	497	516	190	2,1
Arosa*	1 663	833	495	167	113	55	1,8
Bussigny	3 818	1 155	1 236	678	549	200	2,3
Chiasso	4 051	2 113	1 046	454	314	124	1,8
Crissier	3 172	1 020	941	529	465	217	2,4
Interlaken	2 835	1 228	985	293	238	91	1,9
La Neuveville*	1 786	701	588	222	205	70	2,1
Moutier*	3 459	1 398	1 121	395	374	171	2,1
Murten*	3 591	1 179	1 221	513	462	216	2,3
Peseux*	2 702	1 126	755	374	335	112	2,1
Porrentruy*	3 243	1 540	897	335	328	143	2,0
Rorschach	4 672	2 232	1 309	490	402	239	2,0
St. Moritz	2 627	1 341	703	318	209	56	1,8
Stans	3 595	1 174	1 290	462	501	168	2,2
Urdorf	4 484	1 623	1 494	565	582	220	2,2
Visp	3 570	1 304	1 174	438	454	200	2,2
Zermatt	2 894	1 348	789	359	312	86	2,0
Zuchwil*	4 287	1 781	1 330	527	447	202	2,1
<b>Schweiz / Suisse</b>	<b>3 811 306</b>	<b>1 371 444</b>	<b>1 248 610</b>	<b>498 042</b>	<b>477 434</b>	<b>215 776</b>	<b>2,2</b>

Quelle: BFS – Statistik der Bevölkerung und der Haushalte (STATPOP)

© BFS / OFS 2021

Source: OFS – Statistique de la population et des ménages (STATPOP)

Raumbezug: Gemeinden / 01.01.2020

Référence spatiale: communes / 01.01.2020

<sup>1</sup> Basis: ständige Wohnbevölkerung am Hauptwohnsitz am 31.12.2019 / Base: population résidente permanente au domicile principal au 31.12.2019

\* keine statistische Stadt gemäss BFS-Definition / ne répond pas à la définition de ville statistique de l'OFS

## Raum

Die Arealstatistik erhebt Informationen zur Bodennutzung und -bedeckung der Schweiz auf der Grundlage von Luftbildern des Bundesamtes für Landestopografie (swisstopo). Die Datengrundlage für die Arealstatistik aller im statistischen Jahrbuch verzeichneten Städte und Gemeinden bilden Farbluftbilder aus den Jahren 2004 bis 2009.

### Überbauungsgrad

Die Grossstädte weisen im Schnitt den höchsten Überbauungsgrad auf. In den sechs grössten Schweizer Städten werden 46% der verbauten Fläche von Gebäude- und Industriearealen sowie vom Verkehr genutzt. Zu den Verkehrsflächen zählen sämtliche Flächen, die vom rollenden und ruhenden Verkehr auf Strasse und Schiene sowie von der Luftfahrt beansprucht werden. Der Anteil der verbauten Fläche von Städten wird kleiner mit sinkender Bevölkerungszahl: Während bei den kleinsten Städten mit unter 10 000 Einwohner/innen der Anteil verbauter Fläche bei 7,6% liegt, steigt diese Zahl bei Städten mit 20 000 bis 49 000 Einwohner/innen auf 24,9%. Bemerkenswert ist ausserdem, dass vor allem Westschweizer Gemeinden einen sehr hohen Überbauungsgrad aufweisen: So beträgt der Überbauungsgrad in Renens 87,8%, in Lancy 83% und in Vevey 82,1% der Gesamtfläche. Den geringsten Überbauungsgrad hingegen weisen Berggemeinden wie Zermatt (0,8%), Arosa (1,9%) und Davos (2,0%) auf. Zur Berechnung wird die Summe der Gebäude-, Industrie-, Verkehrs- und besonderen Siedlungsfläche durch die Summe der Gesamtfläche geteilt.

### Erholungsanlagen und Grünflächen

Beim Anteil Erholungsanlagen und Grünflächen gibt es einen weiteren Unterschied zwischen grösseren (im Sinne von bevölkerungsreicheren) und kleineren Städten: Es zeigt sich, dass Städte mit hohem Überbauungsgrad mehr Erholungsanlagen und Grünflächen schaffen als Städte mit einem kleineren Anteil verbauter Fläche. Zu den Erholungs- und Grünanlagen zählen offene Sportanlagen, Golfplätze, Campingplätze, Schrebergärten, Friedhöfe und öffentliche Parkanlagen. In den Grossstädten sind rund 7,5% der Fläche Erholungsanlagen und Grünflächen, während dieser Anteil bei Städten mit weniger als 10 000 Einwohner/innen bei unter 1% liegt. Am meisten Erholungs- und Grünanlagen gibt es in Genf (15,7%), Birsfelden (15,5%) und Onex (12,8%). Während die Fläche, welche für Erholungsanlagen und Grünflächen genutzt wird, in kleineren Städten abnimmt,

## Espace

La statistique de la superficie relève les informations sur l'utilisation et la couverture du sol de la Suisse sur la base des photographies aériennes de l'Office fédéral de topographie (swisstopo). Les données utilisées pour les villes et communes recensées dans le présent annuaire statistique se basent sur des photographies aériennes en couleur des années 2004 à 2009.

### Milieu bâti

Les grandes villes présentent la plus haute proportion du milieu bâti. Dans les six plus grandes villes du pays, 46% des surfaces construites sont utilisées par les bâtiments, les zones industrielles et les transports. Les surfaces allouées aux transports comptent toutes les infrastructures pour le trafic roulant et calme, sur la route et le rail, ainsi que l'aviation. La proportion de surfaces bâties des villes diminue au fur et à mesure que le nombre d'habitants baisse: alors que dans les petites villes de moins de 10 000 habitants, le taux de surface bâtie est de 7,6%, ce ratio passe à 24,9% pour les villes de 20 000 à 49 000 habitants. Il est par ailleurs remarquable de constater que ce sont surtout les communes romandes qui présentent une proportion de la surface bâtie élevée: celle-ci représente ainsi 87,8% de l'ensemble de la surface à Renens, 83% à Lancy et 82,1% à Vevey. Les communes ayant la plus faible proportion de surface bâtie sont à l'inverse les communes montagnardes telles que Zermatt (0,8%), Arosa (1,9%) et Davos (2,0%). Pour le calcul de cette statistique, la somme des aires de bâtiments, d'aires industrielles et d'infrastructure spéciales ainsi que les surfaces de transports a été divisé par celle de la surface globale.

### Zones de repos et surfaces vertes

La proportion des espaces de repos et de surfaces vertes met en évidence une autre différence entre les grandes villes (plus peuplées) et les villes avec une population plus petite: les villes qui ont une forte proportion de surface bâtie créent davantage de zones de délasserment et de surfaces vertes que les villes ayant une moindre proportion de surface bâtie. Les installations de repos et les espaces verts comprennent les installations sportives en plein air, terrains de golf, campings, jardins potagers, cimetières et parcs publics. Dans les grandes villes, environ 7,5% des surfaces relèvent de cette catégorie, tandis que cette part est de moins de 1% dans les villes de moins de 10 000 habitants. Les proportions les plus élevées des espaces de repos et d'espaces verts se trouvent à Genève (15,7%), Birsfelden (15,5%) et

steigt in diesen der Anteil landwirtschaftlich genutzter Fläche: Städte mit weniger als 50 000 Einwohner/innen verfügen über durchschnittlich 34% Landwirtschaftsfläche, während diese in Städten mit mehr als 50 000 Einwohner/innen lediglich 15,8% ausmacht.

Die detaillierten Daten zur Arealstatistik stehen Ihnen online zur Verfügung.

Onex (12,8%). Si la surface utilisée pour les espaces de repos et les espaces verts diminue dans les petites villes, ces dernières enregistrent une hausse des surfaces utilisées à des fins agricoles: Les villes de moins de 50 000 habitants disposent de 34% de surfaces agricoles, alors que dans les villes de plus de 50 000 habitants, ce chiffre n'est que de 15,8%.

Les données détaillées sur la statistique de la superficie sont disponibles en ligne.

**Stadtgebiet, nach Bodennutzungsart und Gemeindegrößenklasse, 2004/2009**

**Surface des villes, selon le mode d'utilisation du sol et la taille de la commune, en 2004/2009**

**G2.1**

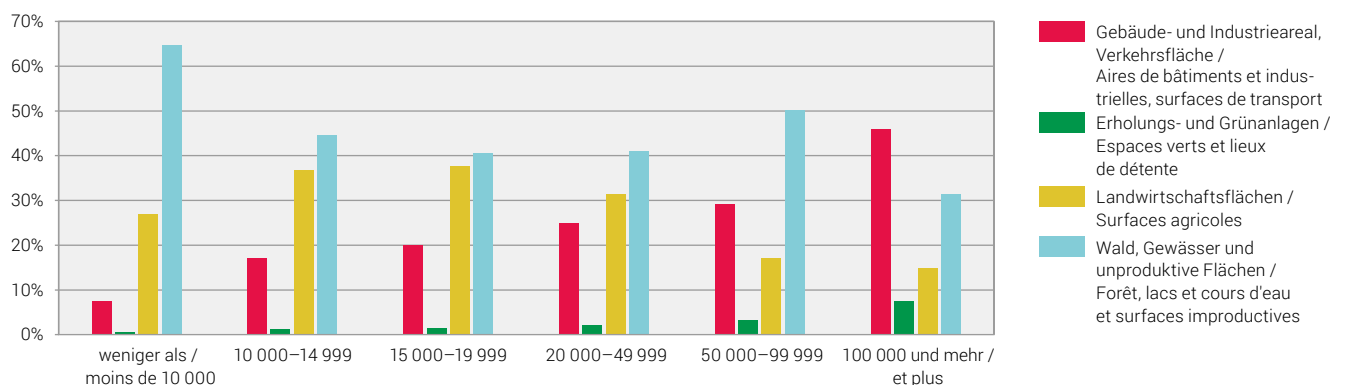

Quelle: BFS – Arealstatistik der Schweiz (AREA)  
Source: OFS – Statistique suisse de la superficie (AREA)



## Arbeit und Erwerb

### Betriebsgrösse

Rund 53% aller schweizerischen Arbeitsstätten befinden sich in städtischen Gebieten. Dabei befinden sich 76% aller Schweizer Grossunternehmen (mindestens 250 Beschäftigte) auf städtischem Boden. Auch der Anteil von städtischen Arbeitsstätten mit 50 bis 249 Beschäftigten ist im Verhältnis zur gesamten Schweiz mit rund 68% ziemlich hoch. 60% aller schweizerischen Unternehmen mit 10 bis 49 Arbeitsplätzen befindet sich ebenfalls in den 171 verzeichneten Städten. Kleine Unternehmen mit 1 bis 9 Beschäftigten liegen nur zur Hälfte auf städtischem Boden (51%).

Ein Drittel aller städtischen Betriebe sind in den Grossstädten angesiedelt. Von den 361 920 Arbeitsstätten, die auf städtischem Gebiet liegen, befinden sich 45 057 in Zürich, 22 483 in Genf, 15 945 in Basel, 14 615 in Bern, 12 891 in Lausanne und 8 081 in Winterthur.

Die Verteilung der Betriebsgrössen sieht in den verschiedenen Gemeindegrössenklassen ungefähr gleich aus: Rund 84% aller Arbeitsstätten sind Kleinbetriebe, rund 13% beschäftigen 10 bis 49 Beschäftigte, zwischen 50 bis 249 Arbeitsplätze bieten fast 3% der Betriebe und der Anteil an Grossfirmen beträgt durchschnittlich 0,4%.

Von den 1 338 Grossfirmen, welche sich in urbanen Räumen befinden, sind viele in grossen Städten sowie deren zentrumsnahen Agglomerationsgemeinden ansässig. Am häufigsten sind Grossfirmen in Zürich (dort stehen 19,1% aller Grossfirmen in den Schweizer Städten), Bern (7,3%), Basel (6,1%) und Genf (5,8%) angesiedelt.

Basel verzeichnete mit minus 153 den stärksten Rückgang an Arbeitsstätten gegenüber dem Vorjahr. Insgesamt 29 Städte verzeichneten einen Rückgang der Anzahl Arbeitsstätten gegenüber dem Vorjahr. Die höchste Zunahme an Arbeitsstätten verglichen mit 2017 verzeichneten Zürich (+432), Genf (+387) und Lausanne (+185).

## Travail et rémunération

### Taille des établissements

Environ 53% des établissements suisses se trouvent dans des zones urbaines. Et 76% de l'ensemble des grands établissements (au moins 250 emplois) se trouvent en territoire urbain. De même, la proportion d'établissements urbains ayant entre 50 et 249 emplois, qui se monte à 68%, est relativement élevée par rapport à l'ensemble de la Suisse. 60% de tous les établissements suisses ayant entre 10 et 49 emplois sont eux aussi situés dans l'une des 171 villes enregistrées. Seule la moitié des petits établissements de 1 à 9 emplois se trouvent en territoire urbain (51%).

Un tiers de l'ensemble des établissements urbains ont leur siège dans des grandes villes. Sur les 361 920 établissements situés dans des villes, 45 057 se trouvent à Zurich, 22 483 à Genève, 15 945 à Bâle, 14 615 à Berne, 12 891 à Lausanne et 8 081 à Winterthour.

La répartition des établissements selon leur taille est plus ou moins semblable quelle que soit la catégorie de taille des communes: environ 84% de l'ensemble des établissements sont de petite taille, près de 13% emploient 10 à 49 emplois, presque 3% ont entre 50 et 249 emplois, et la part des grands établissements est en moyenne de 0,4%.

Sur les 1 338 grands établissements basés dans des espaces urbains, nombreux sont ceux qui ont leur siège dans des grandes villes ou des communes d'agglomération proches d'un centre. Les grands établissements sont le plus souvent implantés à Zurich (où l'on trouve 19,1% de l'ensemble des grands établissements des villes suisses), Berne (7,3%), Bâle (6,1%) et Genève (5,8%).

Avec la disparition de 153 établissements, c'est Bâle qui a enregistré le recul le plus fort par rapport à l'année précédente. Au total, 29 villes ont enregistré une baisse du nombre d'établissements par rapport à l'année précédente. La plus forte augmentation du nombre d'établissements par rapport à 2017 a été enregistrée à Zurich (+432), Genève (+387) et Lausanne (+185).

## Wirtschaftssektoren

In Le Locle arbeiten mit 64,1% anteilmässig am meisten Beschäftigte im industriellen Sektor. Weitere «Büezer-Städte» sind Uzwil (52,4%) und Plan-les-Ouates (50,9%). Eine geringe Bedeutung hat der Industriesektor in Pully (4,4%), La Tour-de-Peilz (4,5%) und Lausanne (5,1%).

In den vier Grossstädten Lausanne, Genf, Zürich und Bern ist eine klare Dominanz des Dienstleistungssektors zu beobachten: Über 90% der Beschäftigten sind in diesen Städten im dritten Sektor tätig. Basel und Winterthur weisen hingegen einen überdurchschnittlichen Anteil an Beschäftigten im Industriesektor auf (es sind dies 18,8%, resp. 16,5%).

Der erste Sektor macht in allen Gemeindegrössenklassen durchschnittlich rund 1% aus. Mit zunehmender Stadtgrösse ist ein deutlicher Rückgang der Landwirtschaft feststellbar. Am meisten in landwirtschaftliche Betrieben Beschäftigte sind in Einsiedeln (7,6%) und Arth (6,9%) zu finden.

## Arbeitslosenquote

2019 betrug die durchschnittliche Arbeitslosenquote in den Schweizer Städten 2,6%. 69 Städte liegen dabei über dem Durchschnitt. Am meisten Arbeitslose sind in Delémont zu finden (5,2%), am wenigsten in Stans und Davos (je 0,7%).

Die detaillierten Daten zur Arbeits- und Erwerbsstatistik stehen Ihnen auch online zur Verfügung.

## Secteurs économiques

Le Locle affiche le plus fort taux d'emplois actifs dans le secteur industriel: 64,1%. Les autres villes très industrielles sont Uzwil (52,4%) et Plan-les-Ouates (50,9%). L'importance du secteur industriel est en revanche le plus faible à Pully (4,4%), La Tour-de-Peilz (4,5%) et Lausanne (5,1%).

À Lausanne, Genève, Zurich et Berne, le secteur des services domine clairement: dans ces quatre grandes villes, plus de 90% des emplois sont recensés dans le secteur tertiaire. Bâle et Winterthur, en revanche, sont les seules grandes villes à afficher une part d'emplois supérieure à la moyenne (18,8% et 16,5% respectivement) dans le secteur industriel.

Le secteur primaire représente en moyenne environ 1% des emplois quelle que soit la taille des communes. Plus la ville est grande, plus la part de l'agriculture recule nettement. C'est à Einsiedeln (7,6%) et à Arth (6,9%) que l'on trouve le plus grand nombre d'emplois dans le secteur agricole.

## Taux de chômage

En 2019, le taux de chômage moyen dans les villes suisses était de 2,6%. 69 villes se situent au-dessus de la moyenne. Le taux de chômage le plus élevé se trouve à Delémont (5,2%), le plus faible à Stans et Davos (0,7% chacune).

Les données détaillées sur la statistique du travail et de l'activité économique sont également disponibles en ligne.

**Beschäftigte, nach Gemeindegrößenklasse und Betriebsgrößenklasse, 2018**  
**Emplois, selon la taille de la commune et la taille de l'établissement, en 2018**

G3.1

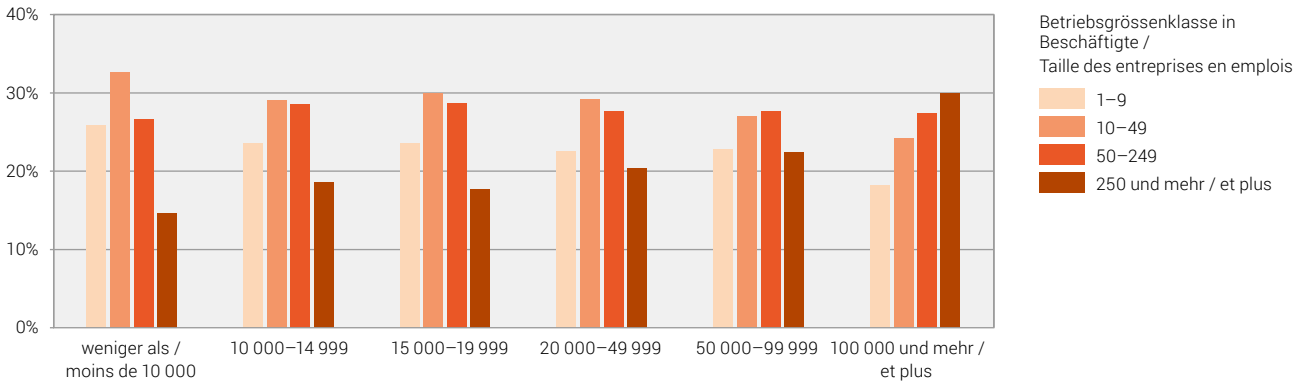

Bemerkung: in % aller Betriebe dieser Gemeindegrößenklasse / Remarque: en % de tous les établissements de cette classe de taille de la commune

Quelle: BFS – Statistik der Unternehmensstruktur (STATENT)  
 Source: OFS – Statistique structurelle des entreprises (STATENT)

© BFS / OFS 2021

**Arbeitslosenquote, nach Gemeindegrößenklasse, 2019**  
**Taux de chômage, selon la taille de la commune, en 2019**

G3.2

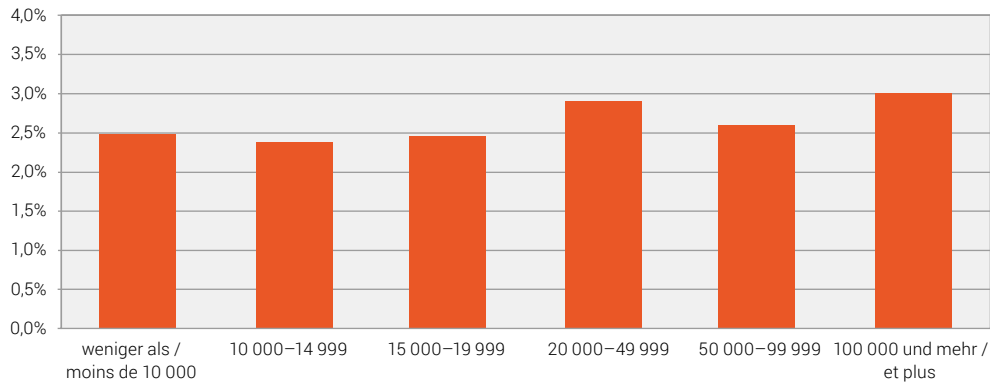

Quelles: Staatssekretariat für Wirtschaft (SECO) – Arbeitslosenstatistik; BFS – Strukturerhebung (SE)  
 Sources: Secrétariat d'État à l'économie (SECO) – Statistique du chômage; OFS – Relevé structurel (RS)

© BFS / OFS 2021

**Arbeitsstätten und Beschäftigte, nach Grössenklasse und Sektor, 2018**  
**Établissements et emplois, selon la taille et le secteur, en 2018**

T 3.1

Städte mit ... Einwohnern Villes de ... habitants	Arbeitsstätten / Établissements						Beschäftigte im ... Emplois dans le ...			
	Total En tout	Grössenklasse Beschäftigte <sup>1</sup> Taille des établissements en emplois <sup>1</sup>					1. Sektor / Secteur primaire	2. Sektor / Secteur secondaire	3. Sektor / Secteur tertiaire	1., 2. und 3. Sektor / Secteurs 1, 2 et 3
		1-9	10-49	50-249	Total 1-249 / en tout 1-249	250 und mehr / 250 et plus				
<b>100 000 und mehr / 100 000 et plus</b>										
Basel	15 945	13 505	1 865	493	15 863	82	27	34 946	150 459	185 432
Bern	14 615	11 741	2 220	556	14 517	98	315	15 242	172 695	188 252
Genève	22 483	19 549	2 383	473	22 405	78	38	10 039	176 543	186 620
Lausanne	12 891	10 877	1 611	349	12 837	54	121	6 308	117 644	124 073
Winterthur	8 081	6 764	1 085	204	8 053	28	184	12 136	61 019	73 339
Zürich	45 057	37 724	5 783	1 294	44 801	256	177	28 606	462 410	491 193
<b>50 000-99 999</b>										
Biel-Bienne	4 437	3 727	577	119	4 423	14	38	9 739	31 691	41 468
Lugano	10 078	9 095	840	127	10 062	16	122	5 529	51 461	57 112
Luzern	8 233	6 865	1 089	247	8 201	32	171	7 364	74 525	82 060
St. Gallen	7 166	5 822	1 075	235	7 132	34	183	11 861	71 367	83 411
<b>20 000-49 999</b>										
Aarau	2 648	2 075	454	108	2 637	11	29	3 213	31 646	34 888
Allschwil	1 206	1 036	131	31	1 198	8	49	2 429	8 603	11 081
Baar	3 674	3 217	371	78	3 666	8	230	4 488	20 878	25 596
Bellinzona	3 538	3 028	423	83	3 534	4	366	3 271	22 094	25 731
Bülach	X	1 046	191	28	1 265	X	91	2 403	8 479	10 973
Bulle	1 646	1 339	257	45	1 641	5	77	5 111	10 434	15 622
Carouge (GE)	2 817	2 392	350	66	2 808	9	19	3 704	21 952	25 675
Chur	3 745	3 113	531	92	3 736	9	120	3 834	28 716	32 670
Dietikon	1 737	1 387	283	57	1 727	10	32	3 760	15 119	18 911
Dübendorf	1 912	1 615	236	52	1 903	9	158	2 196	17 750	20 104
Emmen	1 506	1 216	241	39	1 496	10	110	6 038	10 935	17 083
Frauenfeld	2 083	1 661	358	56	2 075	8	133	4 455	15 975	20 563
Fribourg	3 560	2 911	526	114	3 551	9	19	2 287	31 093	33 399
Horgen	1 431	1 251	150	26	1 427	4	196	1 688	8 410	10 294
Kloten	1 500	1 116	293	71	1 480	20	52	4 301	33 050	37 403
Köniz	2 259	1 926	256	66	2 248	11	385	3 785	18 168	22 338
Kreuzlingen	1 638	1 427	175	30	1 632	6	34	3 005	8 712	11 751
Kriens	X	1 228	221	35	1 484	X	112	2 118	9 658	11 888
La Chaux-de-Fonds	2 766	2 297	365	93	2 755	11	237	10 905	15 241	26 383
Lancy	1 837	1 520	252	54	1 826	11	36	2 224	17 300	19 560
Meyrin	1 835	1 458	283	85	1 826	9	55	4 714	18 421	23 190
Montreux	X	1 697	191	46	1 934	X	95	1 166	11 488	12 749
Neuchâtel	3 520	2 891	532	90	3 513	7	59	4 622	27 426	32 107
Nyon	2 242	1 936	247	52	2 235	7	50	2 112	14 647	16 809
Opfikon	1 414	1 129	223	49	1 401	13	13	1 534	17 679	19 226
Rapperswil-Jona	2 058	1 716	279	59	2 054	4	94	3 494	13 817	17 405
Renens (VD)	X	997	185	42	1 224	X	29	2 309	11 353	13 691
Riehen	926	843	65	18	926	0	39	534	4 263	4 836
Schaffhausen	3 017	2 531	393	86	3 010	7	75	6 520	20 660	27 255
Sion	3 973	3 274	583	109	3 966	7	587	5 591	28 525	34 703
Thun	3 251	2 688	462	94	3 244	7	85	5 693	22 838	28 616
Uster	2 482	2 162	276	38	2 476	6	168	3 662	13 407	17 237
Vernier	1 884	1 526	285	64	1 875	9	14	5 476	15 057	20 547
Wädenswil	X	1 648	190	19	1 857	X	400	1 581	7 769	9 750
Wettingen	1 256	1 084	146	26	1 256	0	114	1 783	6 195	8 092
Wetzikon (ZH)	1 801	1 536	223	35	1 794	7	78	3 617	10 468	14 163



Städte mit ... Einwohnern Villes de ... habitants	Arbeitsstätten / Établissements						Beschäftigte im ... Emplois dans le ...				
	Total En tout	Grössenklasse Beschäftigte <sup>1</sup> Taille des établissements en emplois <sup>1</sup>					1. Sektor / Secteur primaire	2. Sektor / Secteur secondaire	3. Sektor / Secteur tertiaire	1., 2. und 3. Sektor / Secteurs 1, 2 et 3	
		1-9	10-49	50-249	Total 1-249 / en tout 1-249	250 und mehr / 250 et plus					
Wil (SG)	1 814	1 498	267	44	1 809	5	137	3 429	11 934	15 500	
Yverdon-les-Bains	2 198	1 813	323	55	2 191	7	266	2 711	16 796	19 773	
Zug	7 035	6 310	612	102	7 024	11	146	6 293	34 936	41 375	
<b>15 000-19 999</b>											
Adliswil	1 019	894	108	13	1 015	4	17	726	6 764	7 507	
Baden	2 396	1 937	361	85	2 383	13	54	7 613	21 808	29 475	
Binningen	X	852	85	11	948	X	13	466	5 485	5 964	
Burgdorf	1 294	1 041	199	50	1 290	4	29	3 632	10 441	14 102	
Cham	X	1 650	202	22	1 874	X	171	2 107	7 978	10 256	
Einsiedeln	X	1 191	131	11	1 333	X	522	1 902	4 447	6 871	
Freienbach	X	2 270	273	44	2 587	X	136	2 692	12 307	15 135	
Glarus Nord	X	1 162	156	26	1 344	X	434	3 399	4 916	8 749	
Gossau (SG)	1 243	1 000	194	42	1 236	7	329	4 272	8 691	13 292	
Grenchen	1 024	845	137	38	1 020	4	104	5 672	5 433	11 209	
Herisau	1 401	1 207	166	24	1 397	4	228	2 985	6 810	10 023	
Illnau-Effretikon	1 048	908	113	27	1 048	0	229	1 762	4 963	6 954	
Langenthal	X	1 033	182	39	1 254	X	68	3 666	8 800	12 534	
Locarno	1 873	1 628	202	39	1 869	4	71	2 513	10 604	13 188	
Lyss	X	729	170	30	929	X	89	3 165	5 241	8 495	
Martigny	X	1 604	255	38	1 897	X	221	2 077	11 249	13 547	
Monthey	1 277	1 095	148	27	1 270	7	45	3 288	7 925	11 258	
Morges	X	1 127	182	34	1 343	X	101	990	9 534	10 625	
Muttenz	1 251	1 014	183	50	1 247	4	38	3 710	9 581	13 329	
Olten	1 777	1 416	282	67	1 765	12	8	2 477	19 531	22 016	
Onex	X	599	72	13	684	X	X	872	3 788	X	
Ostermundigen	X	586	103	27	716	X	23	1 942	5 084	7 049	
Pratteln	1 179	892	223	58	1 173	6	39	4 207	10 495	14 741	
Pully	X	1 043	90	17	1 150	X	22	253	5 523	5 798	
Regensdorf	1 271	1 056	175	36	1 267	4	77	2 317	8 732	11 126	
Reinach (BL)	X	1 063	160	46	1 269	X	19	3 416	8 616	12 051	
Schlieren	1 396	1 089	235	62	1 386	10	24	2 869	16 052	18 945	
Schwyz	X	1 143	203	38	1 384	X	452	3 077	9 256	12 785	
Sierre	1 487	1 278	174	31	1 483	4	181	2 529	8 789	11 499	
Solothurn	2 140	1 735	330	67	2 132	8	14	2 623	18 955	21 592	
Steffisburg	X	714	102	14	830	X	187	1 863	4 365	6 415	
Thalwil	X	1 157	132	11	1 300	X	5	1 001	5 576	6 582	
Vevey	1 944	1 688	211	37	1 936	8	5	820	13 700	14 525	
Volketswil	1 241	1 015	190	32	1 237	4	63	3 360	7 770	11 193	
Wallisellen	1 414	1 091	247	66	1 404	10	18	3 060	17 247	20 325	
Wohlen (AG)	X	938	146	27	1 111	X	65	1 853	6 212	8 130	
<b>10 000-14 999</b>											
Aesch (BL)	X	524	90	21	635	X	96	2 504	3 124	5 724	
Affoltern am Albis	X	849	125	20	994	X	47	1 307	5 566	6 920	
Aigle	X	723	112	17	852	X	308	1 404	4 636	6 348	
Altstätten	X	845	126	21	992	X	339	2 613	4 232	7 184	
Amriswil	X	846	113	14	973	X	209	1 884	3 955	6 048	
Arbon	X	719	92	22	833	X	33	2 172	4 336	6 541	
Arth	X	680	76	11	767	X	284	1 237	2 615	4 136	
Bassersdorf	X	557	73	16	646	X	34	961	3 602	4 597	
Belp	755	635	111	9	755	0	306	1 173	3 567	5 046	

## T 3.1

Städte mit ... Einwohnern Villes de ... habitants	Arbeitsstätten / Établissements						Beschäftigte im ... Emplois dans le ...			
	Total En tout	Grössenklasse Beschäftigte <sup>1</sup> Taille des établissements en emplois <sup>1</sup>					1. Sektor / Secteur primaire	2. Sektor / Secteur secondaire	3. Sektor / Secteur tertiaire	1., 2. und 3. Sektor / Secteurs 1, 2 et 3
		1-9	10-49	50-249	Total 1-249 / en tout 1-249	250 und mehr / 250 et plus				
Birsfelden	X	450	79	13	542	X	9	1 552	2 702	4 263
Brig-Glis	1 150	947	170	29	1 146	4	103	1 478	8 364	9 945
Brugg	1 050	868	142	36	1 046	4	13	1 565	8 351	9 929
Buchs (SG)	X	809	157	22	988	X	108	1 667	5 821	7 596
Chêne-Bougeries	X	626	59	18	703	X	0	315	4 691	5 006
Davos	X	926	174	28	1 128	X	185	1 061	7 706	8 952
Delémont	1 302	1 049	206	42	1 297	5	56	3 440	9 469	12 965
Ebikon	X	677	110	21	808	X	49	2 289	4 943	7 281
Ecublens (VD)	838	617	176	39	832	6	12	2 506	13 738	16 256
Flawil	X	488	97	11	596	X	110	1 910	2 473	4 493
Gland	X	876	117	16	1 009	X	107	976	5 644	6 727
Glarus	X	976	155	27	1 158	X	152	2 449	5 833	8 434
Hinwil	X	765	98	15	878	X	174	2 511	4 314	6 999
Horw	X	766	72	10	848	X	153	481	4 549	5 183
Ittigen	675	519	114	31	664	11	30	754	11 570	12 354
Küsnacht (ZH)	1 272	1 141	112	19	1 272	0	77	820	5 504	6 401
La Tour-de-Peilz	X	542	45	10	597	X	30	169	3 567	3 766
Le Grand-Saconnex	699	555	102	34	691	8	X	292	11 858	X
Le Locle	667	557	79	27	663	4	71	5 137	2 802	8 010
Lenzburg	X	780	127	41	948	X	23	2 426	7 318	9 767
Liestal	1 570	1 279	229	56	1 564	6	62	2 190	14 494	16 746
Männedorf	X	698	56	10	764	X	21	901	4 062	4 984
Meilen	X	1 009	97	13	1 119	X	106	1 194	4 610	5 910
Mendrisio	2 013	1 761	205	40	2 006	7	201	6 672	9 558	16 431
Möhlin	X	530	60	12	602	X	125	1 068	3 050	4 243
Münchenbuchsee	X	403	94	13	510	X	26	1 084	4 238	5 348
Münchenstein	1 007	806	152	45	1 003	4	21	1 878	9 604	11 503
Münsingen	X	665	115	20	800	X	263	1 513	4 928	6 704
Muri bei Bern	1 053	870	152	26	1 048	5	30	1 676	8 165	9 871
Neuhausen am Rheinflall	X	597	111	17	725	X	73	1 602	4 072	5 747
Oberwil (BL)	709	631	66	12	709	0	66	328	3 392	3 786
Oftringen	X	577	91	14	682	X	98	1 412	3 861	5 371
Payerne	X	679	110	21	810	X	93	1 001	5 763	6 857
Pfäffikon	X	702	91	18	811	X	239	1 620	4 036	5 895
Plan-les-Ouates	950	740	157	46	943	7	28	7 678	7 369	15 075
Prilly	X	464	85	24	573	X	11	1 245	5 492	6 748
Rheinfelden	941	806	111	20	937	4	15	1 258	7 013	8 286
Richterswil	X	723	66	13	802	X	66	1 522	2 705	4 293
Risch	1 127	947	133	43	1 123	4	137	5 064	7 834	13 035
Romanshorn	X	588	76	21	685	X	57	1 952	3 752	5 761
Rüti (ZH)	854	745	92	17	854	0	58	1 399	3 596	5 053
Sarnen	X	1 053	160	19	1 232	X	375	2 041	6 097	8 513
Spiez	X	757	100	17	874	X	120	1 036	4 557	5 713
Spreitenbach	X	564	147	30	741	X	34	1 283	7 025	8 342
Stäfa	X	959	86	10	1 055	X	79	2 467	3 647	6 193
Steinhausen	X	933	162	28	1 123	X	54	1 733	7 483	9 270
Suhr	X	410	63	15	488	X	42	1 048	3 846	4 936
Sursee	1 129	834	235	56	1 125	4	15	2 745	10 970	13 730
Thônex	716	637	67	8	712	4	14	1 256	4 592	5 862
Uzwil	X	579	75	16	670	X	89	3 665	3 241	6 995
Versoix	X	653	69	13	735	X	31	414	3 870	4 315

Städte mit ... Einwohnern Villes de ... habitants	Arbeitsstätten / Établissements						Beschäftigte im ... Emplois dans le ...				
	Total En tout	Grössenklasse Beschäftigte <sup>1</sup> Taille des établissements en emplois <sup>1</sup>					1. Sektor / Secteur primaire	2. Sektor / Secteur secondaire	3. Sektor / Secteur tertiaire	1., 2. und 3. Sektor / Secteurs 1, 2 et 3	
		1-9	10-49	50-249	Total 1-249 / en tout 1-249	250 und mehr / 250 et plus					
Villars-sur-Glâne	679	557	96	21	674	5	13	2 294	7 343	9 650	
Weinfelden	X	817	177	27	1 021	X	107	1 905	7 616	9 628	
Worb*	699	606	82	11	699	0	216	874	2 901	3 991	
Zofingen	1 105	919	151	30	1 100	5	77	3 369	7 185	10 631	
Zollikofen	528	433	71	17	521	7	405	1 236	6 049	7 690	
Zollikon	X	1 003	92	15	1 110	X	10	336	5 418	5 764	
<b>Weniger als 10 000 / Moins de 10 000</b>											
Altdorf (UR)	X	657	125	20	802	X	95	1 787	4 875	6 757	
Appenzell*	788	694	83	11	788	0	177	1 550	3 006	4 733	
Arllesheim	691	597	76	13	686	5	20	1 650	4 375	6 045	
Arosa*	472	402	62	8	472	0	122	313	2 524	2 959	
Bussigny	X	505	93	25	623	X	9	2 090	4 256	6 355	
Chiasso	1 968	1 778	160	26	1 964	4	18	1 059	9 918	10 995	
Crissier	763	590	136	33	759	4	21	2 802	6 595	9 418	
Interlaken	X	714	131	26	871	X	X	728	6 442	X	
La Neuveville*	271	239	28	4	271	0	46	343	1 133	1 522	
Moutier*	X	422	61	7	490	X	40	1 508	2 079	3 627	
Murten*	X	608	92	11	711	X	213	1 345	3 180	4 738	
Peseux*	333	288	40	5	333	0	0	428	1 465	1 893	
Porrentruy*	X	695	103	20	818	X	54	1 519	5 340	6 913	
Rorschach	X	663	88	17	768	X	X	1 539	4 164	X	
St. Moritz	X	678	123	19	820	X	19	933	6 233	7 185	
Stans	X	853	158	17	1 028	X	88	3 471	6 617	10 176	
Urdorf	647	503	121	23	647	0	21	1 349	5 028	6 398	
Visp	X	612	135	22	769	X	71	4 332	5 485	9 888	
Zermatt	X	672	160	21	853	X	39	633	6 408	7 080	
Zuchwil*	X	300	65	24	389	X	7	1 721	3 902	5 630	
<b>Schweiz / Suisse</b>	<b>687 022</b>	<b>594 245</b>	<b>76 977</b>	<b>14 045</b>	<b>685 267</b>	<b>1 755</b>	<b>161 497</b>	<b>1 091 626</b>	<b>3 996 835</b>	<b>5 249 958</b>	

Quelle: BFS – Statistik der Unternehmensstruktur (STATENT)

© BFS / OFS 2021

Source: OFS – Statistique structurelle des entreprises (STATENT)

Raumbezug: Gemeinden / 01.01.2020

Référence spatiale: communes / 01.01.2020

<sup>1</sup> Anhand der Grössenklassen können die Unternehmen nach Bedeutung eingeteilt werden. Für die Einteilung wird entweder die Anzahl Beschäftigte oder die Anzahl Vollzeitäquivalente (VZÄ) herangezogen. Bis 2016 wurden die Unternehmen anhand der Anzahl VZÄ eingeteilt. Seit 2017 (Veröffentlichung der Daten der STATENT 2015) liegt der Fokus auf den Grössenklassen nach Beschäftigungszahl.

<sup>1</sup> Les classes de taille permettent de classer les entreprises par ordre d'importance. Deux options de base sont possibles : emplois ou équivalents plein temps (EPT). Jusqu'en 2016 les entreprises étaient classées en fonction de leur nombre d'EPT. L'accent est mis, depuis 2017 (publication des données STATENT 2015), sur les classes de taille en emplois.

\* keine statistische Stadt gemäss BFS-Definition / ne répond pas à la définition de ville statistique de l'OFS

Zeichenerklärung siehe Seite 192 / légende des signes voir page 192

**Arbeitslose, nach Geschlecht und Sektor im Jahresdurchschnitt, 2019**  
**Personnes au chômage, selon le sexe et les secteurs, moyenne annuelle, en 2019**

T 3.2

Städte mit ... Einwohnern Villes de ... habitants	Arbeitslose / Personnes au chômage								Arbeitslosen- quote <sup>1</sup> (%) / Taux de chômage <sup>1</sup> (%)
	Total En tout	Davon Frauen / Dont femmes	Darunter 2. Sektor / Dont secteur secondaire	Darunter 3. Sektor / Dont secteur tertiaire	Davon Ganztzeitarbeits- lose / Dont personnes au chômage complet		Davon Teilzeitarbeits- lose / Dont personnes au chômage partiel		
					Total En tout	Davon Frauen / Dont femmes	Total En tout	Davon Frauen / Dont femmes	
<b>100 000 und mehr / 100 000 et plus</b>									
Basel	2 878	1 156	687	1 954	2 410	807	467	350	3,1
Bern	1 933	853	358	1 544	1 419	485	514	367	2,5
Genève	4 483	2 134	421	3 504	4 089	1 826	394	309	4,3
Lausanne	3 619	1 646	510	2 864	3 040	1 172	579	474	4,8
Winterthur	1 285	546	330	884	1 059	357	226	189	2,1
Zürich	5 548	2 444	704	4 643	4 757	1 841	791	603	2,3
<b>50 000–99 999</b>									
Biel-Bienne	984	432	350	618	817	309	167	123	3,6
Lugano	925	404	111	671	795	299	130	105	2,9
Luzern	964	426	216	692	764	275	200	151	2,0
St. Gallen	1 001	440	291	685	824	298	177	142	2,3
<b>20 000–49 999</b>									
Aarau	279	120	68	205	222	71	57	48	2,2
Allschwil	248	99	51	192	211	71	37	28	2,2
Baar	272	107	78	188	231	73	41	34	2,0
Bellinzona	616	266	121	406	512	190	105	76	2,9
Bülach	221	99	46	168	188	72	33	27	2,0
Bulle	440	218	169	263	365	155	75	63	3,4
Carouge (GE)	556	252	69	421	498	203	58	49	4,9
Chur	254	99	78	170	208	63	45	35	1,3
Dietikon	604	262	158	443	518	189	86	73	4,0
Dübendorf	331	147	67	257	284	109	48	38	2,0
Emmen	525	222	182	320	411	131	114	91	3,2
Frauenfeld	333	155	121	188	273	106	60	49	2,2
Fribourg	800	352	213	499	652	234	148	118	4,1
Horgen	324	150	71	251	268	105	56	45	2,6
Kloten	273	108	58	203	239	81	34	27	2,5
Köniz	482	206	88	386	357	114	126	92	2,0
Kreuzlingen	320	120	103	204	263	76	57	44	2,6
Kriens	284	129	81	200	222	80	62	49	1,9
La Chaux-de-Fonds	736	327	319	369	654	260	82	67	3,8
Lancy	628	300	90	472	561	241	67	59	3,9
Meyrin	492	208	70	364	442	167	50	41	4,2
Montreux	545	238	76	433	461	172	84	66	4,5
Neuchâtel	809	370	187	568	682	267	127	102	4,5
Nyon	395	212	50	324	329	154	66	58	3,4
Opfikon	300	138	50	238	266	110	34	29	2,4
Rapperswil-Jona	249	105	70	176	209	73	40	31	1,7
Renens (VD)	492	200	120	356	429	145	63	54	4,7
Riehen	186	77	39	130	146	44	40	33	1,9
Schaffhausen	604	257	175	399	508	180	96	76	3,2
Sion	704	273	204	473	620	204	84	69	3,9
Thun	387	189	111	275	279	96	108	93	1,6
Uster	454	188	89	336	357	112	97	76	2,3
Vernier	767	327	125	541	705	276	63	51	4,8
Wädenswil	318	139	63	251	260	93	58	46	2,2
Wettingen	305	137	72	211	254	94	51	43	2,6

Städte mit ... Einwohnern Villes de ... habitants	Arbeitslose / Personnes au chômage								Arbeitslosen- quote <sup>1</sup> (%) / Taux de chômage <sup>1</sup> (%)
	Total En tout	Davon Frauen / Dont femmes	Darunter 2. Sektor / Dont secteur secondaire	Darunter 3. Sektor / Dont secteur tertiaire	Davon Ganzzeitarbeits- lose / Dont personnes au chômage complet		Davon Teilzeitarbeits- lose / Dont personnes au chômage partiel		
					Total En tout	Davon Frauen / Dont femmes	Total En tout	Davon Frauen / Dont femmes	
Wetzikon (ZH)	345	151	109	234	277	95	69	55	2,6
Wil (SG)	308	140	104	192	246	91	63	49	2,3
Yverdon-les-Bains	647	277	168	432	551	205	97	73	4,2
Zug	365	149	70	289	310	103	55	46	2,1
<b>15 000–19 999</b>									
Adliswil	217	95	40	173	178	61	39	34	2,1
Baden	256	119	61	181	209	79	47	40	2,1
Binningen	151	65	25	123	123	41	29	23	1,8
Burgdorf	223	98	75	144	164	55	59	43	2,5
Cham	215	96	58	150	173	58	42	39	2,3
Einsiedeln	76	29	20	54	65	19	11	10	0,9
Freienbach	138	53	24	114	123	43	16	11	1,5
Glarus Nord	152	66	69	81	127	47	25	19	1,4
Gossau (SG)	179	86	58	113	138	49	41	37	1,7
Grenchen	276	113	118	146	228	78	48	35	3,1
Herisau	196	90	59	131	163	63	33	27	2,2
Illnau-Effretikon	173	72	41	120	147	52	26	21	1,8
Langenthal	185	78	61	121	139	43	47	35	2,2
Locarno	257	113	30	204	235	98	23	15	3,4
Lyss	189	84	65	118	145	48	44	36	2,2
Martigny	360	139	121	219	319	102	42	38	3,8
Monthey	369	173	106	249	311	122	58	51	3,8
Morges	281	125	47	220	237	89	44	36	3,3
Muttenz	138	56	34	104	111	36	27	21	1,4
Olten	242	103	55	176	198	71	44	32	2,4
Onex	370	160	50	277	331	127	40	33	3,9
Ostermundigen	261	106	68	189	202	62	59	44	2,9
Pratteln	265	112	80	183	227	80	38	32	3,2
Pully	272	133	32	233	226	93	46	40	3,0
Regensdorf	327	147	65	259	274	99	54	48	3,2
Reinach (BL)	155	53	48	105	136	37	19	16	1,7
Schlieren	366	155	75	285	319	120	47	35	3,5
Schwyz	67	24	21	43	50	15	17	9	0,8
Sierre	274	112	93	167	241	83	33	29	3,2
Solothurn	157	67	43	106	121	38	35	29	1,5
Steffisburg	122	53	36	84	86	27	36	26	1,3
Thalwil	266	127	35	228	219	88	47	39	2,6
Vevey	476	197	86	360	397	135	79	62	4,4
Volketswil	198	79	51	142	165	52	32	27	1,8
Wallisellen	205	89	41	160	170	63	35	26	2,3
Wohlen (AG)	305	131	113	190	263	99	42	32	3,5
<b>10 000–14 999</b>									
Aesch (BL)	89	35	28	60	80	28	9	7	1,7
Affoltern am Albis	157	67	47	107	135	49	22	18	2,4
Aigle	212	86	60	143	180	61	32	24	4,5
Altstätten	141	55	75	59	115	37	26	19	2,2
Amriswil	197	99	80	110	153	64	44	36	2,6
Arbon	228	99	97	122	186	63	42	36	3,0
Arth	75	34	28	45	58	21	16	13	1,1

## T 3.2

Städte mit ... Einwohnern Villes de ... habitants	Arbeitslose / Personnes au chômage								Arbeitslosen- quote <sup>1</sup> (%) / Taux de chômage <sup>1</sup> (%)
	Total En tout	Davon Frauen / Dont femmes	Darunter 2. Sektor / Dont secteur secondaire	Darunter 3. Sektor / Dont secteur tertiaire	Davon Ganzzzeitarbeits- lose / Dont personnes au chômage complet		Davon Teilzeitarbeits- lose / Dont personnes au chômage partiel		
					Total En tout	Davon Frauen / Dont femmes	Total En tout	Davon Frauen / Dont femmes	
Bassersdorf	121	62	20	96	98	42	23	20	1,8
Belp	107	50	25	81	81	29	26	21	1,6
Birsfelden	137	56	36	99	123	45	14	11	2,6
Brig-Glis	67	24	21	44	59	17	8	7	1,0
Brugg	184	78	47	121	156	56	28	22	2,7
Buchs (SG)	155	69	75	76	127	45	29	24	2,2
Chêne-Bougeries	185	87	15	154	166	72	18	15	3,6
Davos	49	17	7	41	46	14	X	X	0,7
Delémont	301	129	102	178	253	91	48	39	5,2
Ebikon	156	59	48	105	126	37	30	22	2,0
Ecublens (VD)	212	86	46	158	184	63	28	23	3,6
Flawil	115	61	48	60	87	38	28	23	2,1
Gland	221	106	34	180	190	80	32	26	2,9
Glarus	98	41	46	51	80	28	18	13	1,4
Hinwil	110	46	33	75	88	28	22	18	1,8
Horw	100	43	28	71	73	21	27	22	1,4
Ittigen	115	51	27	86	88	30	27	21	1,8
Küsnacht (ZH)	127	54	18	106	108	41	19	14	1,7
La Tour-de-Peilz	190	92	25	154	154	62	36	30	3,4
Le Grand-Saconnex	186	83	16	146	161	63	25	20	3,3
Le Locle	199	83	90	93	178	66	21	17	3,8
Lenzburg	173	89	43	125	142	64	31	25	3,0
Liestal	176	70	49	126	151	48	25	22	2,3
Männedorf	92	46	15	76	73	31	20	16	1,6
Meilen	137	66	19	115	107	43	30	23	1,8
Mendrisio	181	71	29	135	154	51	27	21	2,5
Möhlin	160	67	43	109	125	38	35	29	2,9
Münchenbuchsee	96	41	32	60	71	22	25	19	1,7
Münchenstein	89	30	26	63	78	21	11	9	1,4
Münsingen	106	43	31	72	75	19	31	24	1,7
Muri bei Bern	100	45	17	79	66	19	35	27	1,6
Neuhausen am Rheinflall	240	104	73	152	201	71	38	33	4,4
Oberwil (BL)	107	47	22	82	91	32	16	15	1,9
Oftringen	251	117	76	172	202	75	50	42	3,2
Payerne	179	74	76	96	160	57	19	17	4,0
Pfäffikon	80	36	23	49	66	23	15	13	1,3
Plan-les-Ouates	166	82	19	129	149	67	18	15	3,0
Prilly	264	113	55	201	221	78	43	35	4,2
Rheinfelden	259	123	60	196	205	78	54	45	3,4
Richterswil	155	66	35	120	124	39	31	27	2,1
Risch	96	44	31	64	75	26	21	18	1,5
Romanshorn	157	71	70	84	128	45	29	26	2,7
Rüti (ZH)	152	67	50	101	127	47	25	21	2,2
Sarnen	48	19	13	34	39	11	10	8	0,8
Spiez	65	33	14	51	47	19	18	15	0,9
Spreitenbach	288	138	58	213	239	98	49	40	4,8
Stäfa	125	53	19	104	99	33	27	20	1,7
Steinhausen	111	47	26	83	89	29	23	19	2,0
Suhr	177	80	38	132	146	54	31	26	3,2
Sursee	103	46	29	70	81	28	22	18	1,8

Städte mit ... Einwohnern Villes de ... habitants	Arbeitslose / Personnes au chômage								Arbeitslosen- quote <sup>1</sup> (%) / Taux de chômage <sup>1</sup> (%)
	Total En tout	Davon Frauen / Dont femmes	Darunter 2. Sektor / Dont secteur secondaire	Darunter 3. Sektor / Dont secteur tertiaire	Davon Ganztzeitarbeits- lose / Dont personnes au chômage complet		Davon Teilzeitarbeits- lose / Dont personnes au chômage partiel		
					Total En tout	Davon Frauen / Dont femmes	Total En tout	Davon Frauen / Dont femmes	
Thônex	273	122	29	210	248	101	25	21	4,0
Uzwil	152	67	66	81	123	41	29	26	2,4
Versoix	213	97	23	162	190	74	23	22	3,4
Villars-sur-Glâne	217	93	56	153	174	57	43	36	3,1
Weinfelden	109	54	40	64	90	36	20	18	1,7
Worb*	93	39	21	67	70	21	23	18	1,4
Zofingen	131	58	37	88	107	39	24	20	2,1
Zollikofen	115	47	30	83	92	28	22	19	2,1
Zollikon	115	53	11	102	97	39	18	14	1,7
<b>Weniger als 10 000 / Moins de 10 000</b>									
Aldorf (UR)	71	27	21	40	58	15	13	12	1,4
Appenzell*	54	24	23	31	43	15	10	9	1,6
Arllesheim	50	19	18	32	45	15	5	X	1,1
Arosa*	38	19	X	36	36	18	X	X	2,0
Bussigny	169	74	41	124	140	52	29	23	3,5
Chiasso	164	68	29	118	137	46	26	21	4,5
Crissier	162	66	35	125	136	44	26	23	4,1
Interlaken	54	20	8	45	46	15	8	5	1,8
La Neuveville*	45	24	10	33	35	16	10	8	2,3
Moutier*	121	51	67	53	102	35	19	17	3,3
Murten*	83	38	25	55	68	25	15	13	1,9
Peseux*	139	54	35	91	119	36	20	17	4,5
Porrentruy*	138	55	57	65	120	39	18	16	4,3
Rorschach	196	88	87	95	163	59	33	29	4,2
St. Moritz	63	32	7	56	59	29	X	X	2,3
Stans	35	19	5	29	24	10	11	9	0,7
Urdorf	127	55	35	91	106	39	21	17	2,4
Visp	59	17	27	31	53	11	6	5	1,5
Zermatt	31	10	6	24	30	9	X	X	0,9
Zuchwil*	124	52	45	75	104	36	20	16	2,5
<b>Schweiz / Suisse</b>	<b>106 820</b>	<b>46 850</b>	<b>26 427</b>	<b>75 041</b>	<b>88 486</b>	<b>32 122</b>	<b>18 375</b>	<b>14 837</b>	<b>2,3</b>

Quelle: Staatssekretariat für Wirtschaft – Arbeitslosenstatistik; BFS – Strukturhebung (SE)

© BFS / OFS 2021

Source: Secrétariat d'Etat à l'économie – Statistique du chômage; OFS – Relevé structurel (RS)

Raumbezug: Gemeinden / 01.01.2020

Référence spatiale: communes / 01.01.2020

<sup>1</sup> Anteil der Arbeitslosen total an der Zahl der Erwerbspersonen, Strukturhebung 2015–17. Die Erwerbslosenzahlen werden neu jährlich mit der Strukturhebung erhoben. Diese Zahlen basieren auf einer Stichprobenerhebung (rund 330 000 Personen) und sind somit Schätzwerte.  
Die vom SECO verwendete Erwerbspersonenzahl umfasst auch die Diplomaten und internationalen Funktionäre mit Wohnsitz in der Schweiz.

<sup>1</sup> Proportion des chômeurs par rapport au nombre d'actifs, relevé structurel 2015–17. Les chiffres du chômage sont désormais établis chaque année avec le relevé structurel. Ces chiffres se basent sur des enquêtes par échantillonnage (environ 330 000 personnes) et sont donc des estimations.  
Le nombre des personnes actives utilisé par le SECO comprend aussi les diplomates et fonctionnaires internationaux domiciliés en Suisse.

\* keine statistische Stadt gemäss BFS-Definition / ne répond pas à la définition de ville statistique de l'OFS

Zeichenerklärung siehe Seite 192 / légende des signes voir page 192

## Energie

---

### Wasserverbrauch

Ein wichtiges Ziel der nachhaltigen Entwicklung ist der sparsame Umgang mit den natürlichen Ressourcen, zu denen auch sauberes Wasser zählt. Gewinnung, Aufbereitung, Verteilung und Reinigung von Wasser sind mit hohem Aufwand und Energieeinsatz verbunden. Ein sparsamer Umgang mit Wasser schont deshalb nicht nur die Wasserressourcen, sondern senkt auch den Energieverbrauch.

Die Grafik G 4.1 illustriert die durchschnittliche Gesamtwasserabgabe pro Einwohner/in und Tag der Versorgungsgebiete nach Gemeindegrössenklassen. Darin enthalten sind Abgaben an Haushalte, Kleingewerbe und Industrie.

Die grösste Wasserabgabe pro Kopf weist die Gemeinde Zermatt (839 Liter pro Einwohner/in und Tag) auf, gefolgt von Arosa (688 Liter) und Lugano (618 Liter). Am anderen Ende der Tabelle rangieren Adliswil und Steffisburg (je 189 Liter), Richterswil (187 Liter) sowie Worb (173 Liter).

### Versorgung mit Erdgas

Weil Verbrauchsdaten für Elektrizität nicht für die einzelnen Städte verfügbar sind, beschränken sich die Angaben zum Energieverbrauch auf den Gasabsatz. Der Erdgasanteil am Endenergieverbrauch in der Schweiz betrug 2019 13,8%. Weil Bau und Unterhalt eines Gasnetzes kostspielig sind, ist die Gasversorgung vor allem in den dicht besiedelten Gebieten der Schweiz verbreitet.

## Energie

---

### Consommation d'eau

Un objectif important du développement durable consiste en une gestion économe des ressources naturelles, dont l'eau propre fait partie. L'acquisition de l'eau, son traitement, sa distribution et son épuration coûtent beaucoup d'argent et d'énergie. Une gestion économe de l'eau ne préserve donc pas seulement les ressources en eau, mais réduit également la consommation d'énergie.

Le graphique G 4.1 illustre la distribution d'eau moyenne par habitant et par jour dans les régions d'approvisionnement, selon la catégorie de taille des communes. Cela comprend la distribution d'eau aux ménages, à l'artisanat et à l'industrie.

C'est la ville de Zermatt qui affiche la plus grande consommation d'eau par personne (839 litres par habitant et par jour), suivie d'Arosa (688 litres) et Lugano (618 litres). À l'autre extrémité de ce classement, on trouve Adliswil et Steffisburg (189 litres chacune), Richterswil (187 litres) ainsi que Worb (173 litres).

### Approvisionnement en gaz naturel

Les données sur la consommation d'électricité n'étant pas disponibles pour les villes, les informations disponibles se limitent aux informations sur la consommation d'énergie provenant de la vente de gaz. En 2019, le gaz naturel représentait une part de 13,8% de la consommation finale d'énergie. La construction et l'entretien du réseau gazier étant coûteux, l'approvisionnement en gaz concerne surtout les régions très denses de la Suisse.



Insgesamt sind knapp zwei Fünftel der Städte und Gemeinden an die Gasversorgung angeschlossen. In diesen leben aber gut zwei Drittel der Schweizer Bevölkerung. Dies zeigt sich auch in diesem Jahrbuch: Lediglich 17 Städte sind nicht erdgasversorgt oder es fehlen für diese die Absatzzahlen. Weil die Gasnetze oft über die Gemeinde- und Stadtgrenzen hinausgehen, sind Angaben zu Gemeinden, die an das Netz der Nachbarstadt oder -gemeinde angeschlossen sind, im Wert letzterer inbegriffen.

Der Gasabsatz der im statistischen Jahrbuch verzeichneten Städte und Gemeinden belief sich 2019 auf insgesamt 31 981 GWh. Den grössten Gasabsatz verzeichnete mit 4 294 GWh der Energieversorger der Stadt Zürich, gefolgt von Basel (3 136 GWh), Genf (3 129 GWh), Lausanne (1 703 GWh) und Vevey (1 561 GWh).

Die detaillierten Daten zur Wasser- und Energiestatistik stehen Ihnen online zur Verfügung.

Au total, près de deux cinquièmes des villes et des communes sont raccordées au réseau de distribution de gaz. Ces communes représentent toutefois plus des deux tiers de la population suisse. Cela ressort également du présent annuaire: seules 17 villes n'ont pas accès au gaz naturel ou les chiffres des ventes sont manquants pour ces localités. Sachant que les réseaux de gaz dépassent souvent les frontières communales, les informations des communes raccordées au réseau de la commune ou de la ville voisine sont comprises dans les données de cette dernière.

La vente de gaz dans les villes et communes recensées dans l'annuaire statistique s'est élevée en 2019 au total à 31 981 GWh. En matière de vente de gaz, le fournisseur d'énergie de la ville de Zurich arrive en tête avec 4 294 GWh, suivi de ceux de Bâle (3 136 GWh), Genève (3 129 GWh), Lausanne (1 703 GWh) et Vevey (1 561 GWh).

Les données détaillées sur la statistique de l'eau et de l'énergie sont disponibles en ligne.

#### Wasserabgabe je Einwohner/in und Tag des Versorgungsgebietes (in Liter), nach Gemeindegrössenklasse, 2019 Eau livrée par habitant et par jour de la région desservie (en litres), selon la taille de la commune, en 2019 **G4.1**

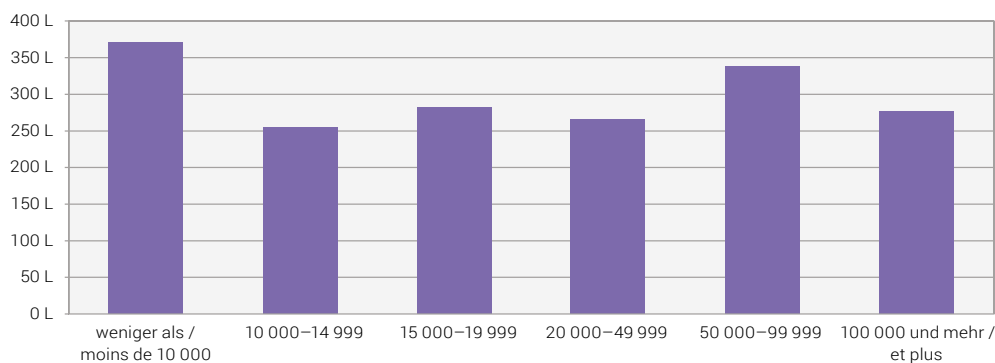

Quellen: Schweizerischer Verein des Gas- und Wasserfaches; Verband der Schweizerischen Gasindustrie  
Sources: Société suisse de l'industrie du gaz et des eaux; Association suisse de l'industrie gazière

© BFS / OFS 2021

## Bau- und Wohnungswesen

Die vorliegende Ausgabe der «Statistik der Schweizer Städte» ist dem Thema Wohnen gewidmet. Daher werden im Schwerpunktartikel (s. Seite 9) bereits verschiedene Aspekte dazu erläutert.

### Wohnfläche und Belegungsdichte

2019 beträgt die Wohnfläche im schweizerischen Durchschnitt 46m<sup>2</sup> pro Person. Auf überdurchschnittlich viel Wohnfläche (mehr als 50m<sup>2</sup> pro Person) lebt man vorwiegend in wohlhabenden und zentrumsnahen Gemeinden wie beispielsweise Zollikon, Muri b. Bern, Meilen oder Küsnacht (ZH). Am wenigsten Wohnfläche, nämlich 31m<sup>2</sup> pro Person, wird in Meyrin beansprucht.

In den Grossstädten wird im Durchschnitt deutlich weniger Wohnfläche beansprucht (39m<sup>2</sup> pro Person) als in den übrigen Gemeindegrössenklassen. Letztere liegen mit 43 bis 45m<sup>2</sup> pro Person nahe am Schweizer Durchschnitt.

Schweizweit beläuft sich die Belegungsdichte auf 2,2 Personen pro Wohnung. Auffallend ist, dass viele der Gemeinden, die einen Wert über dem schweizerischen Durchschnitt aufweisen, Agglomerationsgemeinden der Stadt Genf sind. So leben überdurchschnittlich viele Personen pro Wohnung in Thônex, Chêne-Bougeries, Lancy, Versoix, Le Grand-Saconnex, Vernier und Meyrin. Am meisten Personen pro Wohnung leben in Plan-les-Ouates (2,9 Personen pro Wohnung), ebenfalls eine Genfer Agglomerationsgemeinde.

### Leer stehende Wohnungen

Die gesamtschweizerische Leerwohnungsziffer liegt am Stichtag 1. Juni 2020 bei 1,72%. In den Städten Sarnen, La Tour-de-Peilz und Zürich waren die Leerwohnungsziffern am tiefsten (0,19%, 0,16% resp. 0,15%). Gemessen am Gesamtwohnungsbestand waren die höchsten Anteile an leerstehenden Wohnungen in Amriswil (8,76%), Suhr (7,31%) und Zuchwil (6,71%) zu beobachten.

Wenig überraschend ist die tiefste Leerwohnungsziffer mit durchschnittlich 0,48% in Grossstädten zu finden. Am höchsten ist sie in Gemeinden mit einer Einwohnerzahl unter 10 000 (2,65%). Städte mit 10 000 bis 14 999 Einwohner/innen weisen eine durchschnittliche Leerwohnungsziffer von 1,86% auf, während dieser Anteil bei Städten mit 15 000 bis 19 999 Einwohner/innen bei 1,67% und bei Städten mit 20 000 bis 49 999 Einwohner/innen bei 1,48% liegt. Und in Städten mit einer Einwohnerzahl von 50 000 bis 99 999 stehen insgesamt 2,47% Wohnungen leer.

## Construction et logement

Le présent numéro des «Statistiques des villes suisses» étant consacré au logement, l'article sur le point fort (cf. page 9) traite déjà différents aspects sur celui-ci.

### Surface habitable et densité d'occupation par logement

En 2019, la surface habitable par personne s'élève en moyenne en Suisse à 46 m<sup>2</sup>. Elle est surtout supérieure à ce chiffre (plus de 50 m<sup>2</sup> par personne) dans les communes riches proches des centres comme Zollikon, Muri bei Bern, Meilen ou Küsnacht (ZH). La plus petite surface habitable, de 31 m<sup>2</sup> par personne, est mesurée à Meyrin.

Les habitants des grandes villes jouissent d'une surface habitable nettement moindre (39 m<sup>2</sup> par personne) que ceux des communes des autres catégories de taille. Ces dernières sont, avec 43 à 45 m<sup>2</sup> par personne, proches de la moyenne suisse.

En Suisse, le nombre moyen d'habitants par logement est de 2,2. Il est frappant de constater que de nombreuses communes dépassant cette moyenne suisse se situent dans l'agglomération genevoise. On a ainsi un nombre de personnes par logement supérieur à la moyenne à Thônex, Chêne-Bougeries, Lancy, Versoix, Le Grand-Saconnex, Vernier et Meyrin. Plan-les-Ouates (2,9 personnes par logement), elle-même une commune de l'agglomération genevoise, arrive en tête.

### Logements vacants

À l'échelon national, le taux de logements vacants est au jour de référence (1<sup>er</sup> juin 2020) de 1,72%. Dans les villes, c'est à Sarnen, La Tour-de-Peilz et Zurich que l'on observe les taux de logements vacants les plus bas (0,19%, 0,16% et 0,15% respectivement). Les taux de logements vacants les plus hauts ont été observés à Amriswil (8,76%), Suhr (7,31%) et Zuchwil (6,71%).

Sans surprise, le taux moyen de logements vacants le plus bas, avec une valeur moyenne de 0,48%, se trouve dans les grandes villes. C'est dans les communes de moins de 10 000 habitants qu'il est le plus élevé (2,65%). Les villes de 10 000 à 14 999 habitants présentent un taux de logements vacants moyen de 1,86%, alors que cette part est de 1,67% dans les villes de 15 000 à 19 999 habitants et de 1,48% dans les villes de 20 000 à 49 999 habitants. Et dans les villes ayant une population de 50 000 à 99 999 habitants, en tout 2,47% des logements sont vacants.

## Bauperiode der Wohngebäude

In Basel, Rorschach und Bern sind mehr als 60% der Wohngebäude vor 1946 erbaut worden. Im Gegensatz dazu sind in den Agglomerationsgemeinden Opfikon, Villars-sur-Glâne, Regensdorf, Spreitenbach, Ebikon, Kloten, Ittigen, Reinach (BL) und Steinhausen weniger als 10% der Wohngebäude von vor 1946.

Die detaillierten Daten zur Statistik von Bau- und Wohnungswesen stehen Ihnen auch online zur Verfügung.

## Périodes de construction des bâtiments d'habitation

À Bâle, Rorschach et Berne, plus de 60% des immeubles d'habitation ont été construits avant 1946. À l'inverse, dans les communes d'agglomération d'Opfikon, Villars-sur-Glâne, Regensdorf, Spreitenbach, Ebikon, Kloten, Ittigen, Reinach (BL) et Steinhausen, ce chiffre est inférieur à 10%.

Les données détaillées sur la statistique de la construction et du logement sont également disponibles en ligne.

## Entwicklung des Leerwohnungsbestandes, nach Gemeindegrössenklasse, 2011–2020 Évolution de l'état de logements vacants, selon la taille de la commune, de 2011 à 2020

G5.1

Leerwohnungsziffer / Taux de logements vacants

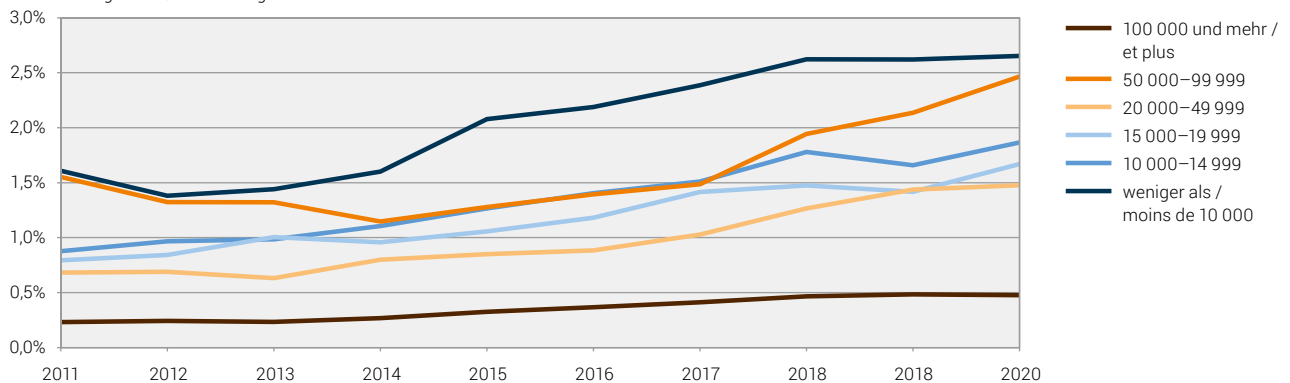

Quelle: BFS – Leerwohnungszählung (LWS)  
Source: OFS – Dénombrement des logements vacants (LWS)

© BFS / OFS 2021

## Tourismus

### Ankünfte

Die Stadt Zürich verzeichnete 2019 mit 1,95 Mio. die meisten Ankünfte. Genf (985 380), Luzern (802 689), Basel (751 050) und Zermatt (621 147) zählen ebenfalls zu den Top Fünf bei der Anzahl Ankünfte. Opfikon verzeichnet wegen seiner Nähe zum Flughafen Zürich ebenfalls viele Ankünfte (518 309) und liegt gar vor den Städten Bern (497 780) und Lausanne (489 435).

### Anteil der Gäste aus dem Ausland

Den höchsten Anteil ausländischer Gäste bei den Ankünften hat die Stadt Genf mit rund 84%. Diese Werte sind unter anderem auf den hohen Anteil von Geschäftsreisenden in der Stadt und Region Genf zurückzuführen. Auch Interlaken weist mit 82% viele Ankünfte von ausländischen Gästen auf. Arth und Porrentruy hingegen ziehen fast ausschliesslich Schweizer Gäste an: Bloss 9%, respektive 11,3% aller Ankünfte erfolgten in diesen Gemeinden durch Ausländer/innen. Gesamtschweizerisch gesehen machen ausländische Gäste im Schnitt 53,1% aller Ankünfte aus.

## Tourisme

### Arrivées

En 2019, la ville de Zurich arrive en tête pour le nombre d'arrivées (1,95 millions). Genève (985 380), Lucerne (802 689), Bâle (751 050) et Zermatt (621 147) comptent également parmi le «top cinq» du palmarès des arrivées. Du fait de sa proximité avec l'aéroport de Zurich, Opfikon enregistre elle aussi de nombreuses arrivées (518 309) et devance même les villes de Berne (497 780) et Lausanne (489 435).

### Proportion de touristes étrangers

Les plus fortes proportions de touristes étrangers sont enregistrées dans la ville de Genève (84%). Ces chiffres s'expliquent entre autres par la grande proportion de voyages d'affaires dans la ville de Genève et sa région. Interlaken présente également de nombreuses arrivées de touristes étrangers: 82%. À l'opposé, Arth et Porrentruy attirent presque exclusivement des touristes suisses: seuls respectivement 9% et 11,3% de l'ensemble des arrivées dans ces communes étaient le fait d'étrangers. Sur le plan national, les touristes étrangers représentent en moyenne 53,1% des arrivées.

**Logiernächte je 1 000 Einwohner/innen, nach Gemeindegrössenklasse, 2019**  
**Nuitées pour 1 000 habitants, selon la taille de la commune, en 2019**

**G 6.1**

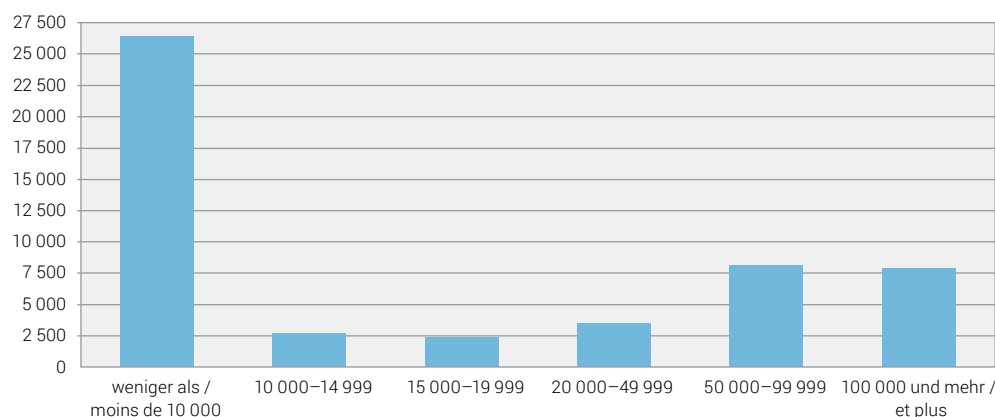

Quelle: BFS – Beherbergungsstatistik (HESTA)  
 Source: OFS – Statistique de l'hébergement touristique (HESTA)

© BFS / OFS 2021

## Logiernächte

Am meisten Übernachtungen verzeichnete 2019 die Stadt Zürich mit über 3,62 Mio. Übernachtungen. Auch Genf (2,18 Mio.), Zermatt (1,51 Mio.), Basel (1,41 Mio.) und Luzern (1,38 Mio.) sowie Lausanne (989 353) registrierten ausgesprochen viele Übernachtungen.

Die höchsten Werte der Übernachtungen pro Einwohner weisen hingegen Zermatt, St. Moritz, Interlaken, Arosa und Davos auf. Dies ist vor allem dadurch zu erklären, dass es sich bei diesen Gemeinden um klassische Tourismusdestinationen handelt.

## Aufenthaltsdauer

Durchschnittlich halten sich Gäste in Schweizer Hotels 2 Nächte auf. Dabei zeichnen sich Unterschiede zwischen den Städten ab: In Städten mit über 10 000 Ankünften pro Jahr bleiben die Gäste in Uzwil am längsten, nämlich im Schnitt 3,4 Nächte lang. Den zweiten Platz belegt diesbezüglich Arosa, wo die durchschnittliche Aufenthaltsdauer 3,2 Nächte beträgt, gefolgt von St. Moritz mit 2,7 Nächten. Am wenigsten Zeit verbringen Gäste in Arth mit einer mittleren Dauer von 1,3 Nächten. Auch in Kloten und Opfikon (1,4 Nächte) sowie in Sion, Sierre, Ittigen, Burgdorf, Arbon, Monthey und Stans (1,5 Nächte) bleiben die Gäste vergleichsweise kurz.

Die detaillierten Daten zur Tourismusstatistik stehen Ihnen auch online zur Verfügung.

## Nuitées

En 2019, Zurich est arrivée en tête du nombre de nuitées (plus de 3,62 millions). Genève (2,18 millions), Zermatt (1,51 million), Bâle (1,41 million), Lucerne (1,38 million) ainsi que Lausanne (989 353) ont également enregistré un nombre de nuitées particulièrement élevé.

Zermatt, St. Moritz, Interlaken, Arosa et Davos présentent quant à elles le plus grand nombre de nuitées par habitant. Ceci s'explique surtout par le fait que ces communes sont des destinations touristiques classiques.

## Durée de séjour

Les touristes restent en moyenne 2 nuits dans les hôtels suisses, sachant que la durée de séjour varie d'une ville à l'autre. Parmi les villes enregistrant plus de 10 000 arrivées par an, c'est à Uzwil que les touristes séjournent le plus longtemps (3,4 nuitées en moyenne). Dans ce domaine, Arosa occupe la deuxième place (3,2 nuitées), suivie de St. Moritz (2,7 nuitées). C'est au contraire à Arth que les touristes séjournent le moins longtemps (1,3 nuitée). Les touristes séjournent aussi relativement peu de temps à Kloten et Opfikon (1,4 nuitée) et Sion, Sierre, Ittigen, Burgdorf, Arbon, Monthey et Stans (1,5 nuitée).

Les données détaillées sur la statistique du tourisme sont également disponibles en ligne.

**Mittlere Aufenthaltsdauer (Nächte), nach Gemeindegrössenklasse, 2019**  
**Durée de séjour moyenne (nuits), selon la taille de la commune, en 2019**

**G6.2**

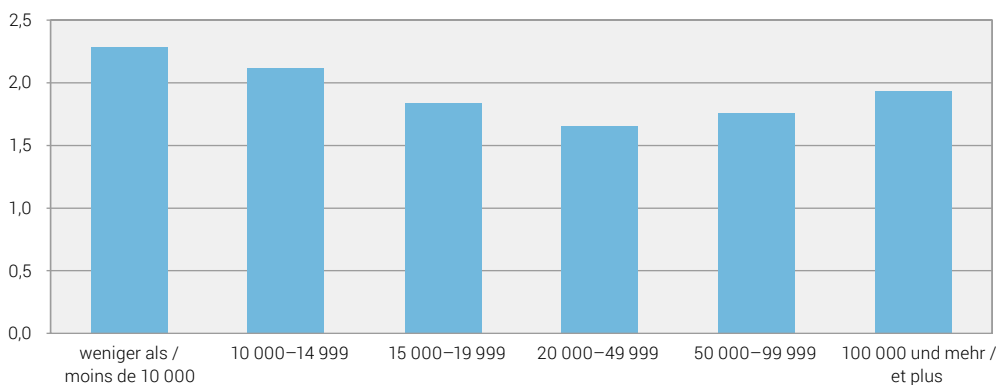

Quelle: BFS – Beherbergungsstatistik (HESTA)  
 Source: OFS – Statistique de l'hébergement touristique (HESTA)

© BFS / OFS 2021

**Hotellerie<sup>1</sup>, Betriebe, Ankünfte, Logiernächte, 2019**  
**Hôtellerie<sup>1</sup>, établissements, arrivées, nuitées, en 2019**

T 6.1

Städte mit ... Einwohnern Villes de ... habitants	Geöffnete Betriebe <sup>2</sup> / Établissements ouverts <sup>2</sup>	Verfügbare Zimmer <sup>3</sup> / Chambres disponibles <sup>3</sup>	Verfügbare Betten <sup>4</sup> / Lits disponibles <sup>4</sup>	Ankünfte / Arrivées		Logiernächte / Nuitées		Mittlere Aufenthaltsdauer (Nächte) / Durée moyenne de séjour (nuits)	Logiernächte je 1 000 Einwohner/in- nen <sup>5</sup> / Nuitées pour 1 000 habitants <sup>5</sup>
				Total En tout	Davon Aus- landsgäste / Dont hôtes de l'étranger	Total En tout	Davon Aus- landsgäste / Dont hôtes de l'étranger		
<b>100 000 und mehr / 100 000 et plus</b>									
Basel	57	4 337	8 695	751 050	469 913	1 410 355	942 164	1,9	8 187
Bern	35	2 161	3 865	497 780	267 124	829 306	479 024	1,7	6 194
Genève	87	6 470	10 583	985 380	831 917	2 182 411	1 870 816	2,2	10 814
Lausanne	37	2 948	5 223	489 435	276 904	989 353	599 075	2,0	7 112
Winterthur	17	741	1 442	104 778	47 627	216 757	100 865	2,1	1 938
Zürich	126	9 142	16 571	1 952 530	1 452 912	3 626 086	2 766 753	1,9	8 730
<b>50 000–99 999</b>									
Biel-Bienne	7	344	520	58 489	26 492	100 930	48 556	1,7	1 830
Lugano	38	1 614	3 013	276 571	160 245	509 355	299 577	1,8	8 061
Luzern	53	3 053	5 864	802 689	611 415	1 382 980	1 066 354	1,7	16 929
St. Gallen	20	834	1 545	131 720	53 084	244 035	102 814	1,9	3 218
<b>20 000–49 999</b>									
Aarau	4	160	274	22 130	7 197	37 810	13 617	1,7	1 758
Allschwil	1	24	40	X	X	X	X	X	X
Baar	3	83	125	14 174	8 583	26 389	16 481	1,9	1 079
Bellinzona	17	450	874	62 208	25 567	96 953	40 474	1,6	2 243
Bülach	1	31	57	X	X	X	X	X	X
Bulle	5	171	358	29 800	11 382	46 562	18 912	1,6	1 987
Carouge (GE)	2	132	262	X	X	X	X	X	X
Chur	15	553	1 030	123 125	59 348	194 257	92 776	1,6	5 412
Dietikon	2	155	282	X	X	X	X	X	X
Dübendorf	6	180	254	24 316	10 868	44 181	21 818	1,8	1 541
Emmen	5	177	314	16 819	9 703	31 523	17 008	1,9	1 019
Frauenfeld	6	186	358	17 395	7 487	41 462	18 089	2,4	1 619
Fribourg	8	404	766	79 056	38 149	124 820	63 085	1,6	3 253
Horgen	5	203	303	22 190	8 910	36 444	16 405	1,6	1 608
Kloten	5	627	961	186 046	83 435	266 637	118 030	1,4	13 549
Köniz	6	79	180	7 323	2 366	16 364	7 438	2,2	392
Kreuzlingen	9	190	365	29 995	15 062	50 163	27 150	1,7	2 280
Kriens	4	205	441	61 904	44 954	100 601	73 846	1,6	3 666
La Chaux-de-Fonds	8	198	321	17 218	7 772	32 375	16 698	1,9	853
Lancy	4	370	763	80 649	45 316	139 689	84 242	1,7	4 252
Meyrin	8	1 320	1 968	255 764	159 388	420 897	270 722	1,6	16 666
Montreux	21	1 384	2 484	249 080	136 124	489 171	277 347	2,0	18 826
Neuchâtel	12	415	672	72 432	29 498	125 469	61 052	1,7	3 747
Nyon	7	216	401	24 100	16 455	53 905	39 633	2,2	2 543
Opfikon	9	1 899	3 062	518 309	343 928	742 074	504 346	1,4	36 446
Rapperswil-Jona	4	100	176	15 181	8 049	26 003	16 782	1,7	963
Renens (VD)	–	–	–	–	–	–	–	–	–
Riehen	4	46	76	3 725	2 008	8 334	4 169	2,2	391
Schaffhausen	11	391	732	67 091	28 852	110 242	52 266	1,6	3 013
Sion	6	216	402	45 812	10 062	70 899	16 781	1,5	2 043
Thun	14	404	670	80 603	28 764	124 973	47 270	1,6	2 858
Uster	6	172	290	15 255	8 589	36 538	23 491	2,4	1 052
Vernier	4	303	641	62 637	49 045	124 877	100 233	2,0	3 589
Wädenswil	4	65	117	10 864	4 778	18 702	8 979	1,7	768
Wettingen	3	61	88	2 652	1 121	7 150	3 283	2,7	343
Wetzikon (ZH)	2	123	241	X	X	X	X	X	X
Wil (SG)	4	79	125	6 654	1 835	13 659	4 013	2,1	570
Yverdon-les-Bains	4	246	454	41 248	14 117	64 997	23 940	1,6	2 155

Städte mit ... Einwohnern Villes de ... habitants	Geöffnete Betriebe <sup>2</sup> / Établissements ouverts <sup>2</sup>	Verfügbare Zimmer <sup>3</sup> / Chambres disponibles <sup>3</sup>	Verfügbare Betten <sup>4</sup> / Lits disponibles <sup>4</sup>	Ankünfte / Arrivées		Logiernächte / Nuitées		Mittlere Aufenthaltsdauer (Nächte) / Durée moyenne de séjour (nuits)	Logiernächte je 1 000 Einwohner/innen <sup>5</sup> / Nuitées pour 1 000 habitants <sup>5</sup>
				Total En tout	Davon Auslands-gäste / Dont hôtes de l'étranger	Total En tout	Davon Auslands-gäste / Dont hôtes de l'étranger		
Zug	8	449	753	52 430	36 606	114 162	85 425	2,2	3 738
<b>15 000–19 999</b>									
Adliswil	1	117	234	X	X	X	X	X	X
Baden	9	447	724	54 764	29 689	115 675	76 178	2,1	5 981
Binningen	3	50	84	X	X	X	X	X	X
Burgdorf	4	81	146	13 748	5 928	20 854	10 365	1,5	1 270
Cham	1	130	260	X	X	X	X	X	X
Einsiedeln	12	251	444	31 703	8 011	55 873	13 773	1,8	3 521
Freienbach	6	229	379	36 128	18 152	59 305	33 162	1,6	3 618
Glarus Nord	10	240	507	26 698	3 532	55 309	6 463	2,1	2 992
Gossau (SG)	5	49	89	3 442	1 234	6 469	2 468	1,9	356
Grenchen	4	78	144	8 249	2 701	15 046	5 294	1,8	866
Herisau	4	80	147	6 738	2 512	11 856	4 809	1,8	753
Illnau-Effretikon	3	54	106	4 721	1 929	11 356	4 646	2,4	665
Langenthal	6	160	283	15 431	7 122	25 366	13 239	1,6	1 624
Locarno	27	807	1 675	142 871	32 584	305 413	74 248	2,1	19 298
Lyss	3	59	95	7 709	1 385	13 287	2 792	1,7	869
Martigny	10	382	700	57 940	23 969	90 045	38 897	1,6	4 918
Monthey	4	63	111	7 267	2 594	10 559	4 241	1,5	594
Morges	7	216	405	34 179	17 148	59 018	32 641	1,7	3 757
Muttenz	3	92	150	11 967	3 998	22 606	9 343	1,9	1 269
Olten	8	287	551	42 638	19 470	76 493	37 561	1,8	4 166
Onex	–	–	–	–	–	–	–	–	–
Ostermundigen	–	–	–	–	–	–	–	–	–
Pratteln	5	295	667	58 340	32 855	102 000	63 270	1,7	6 135
Pully	–	–	–	–	–	–	–	–	–
Regensdorf	4	235	409	52 370	32 003	87 665	53 911	1,7	4 750
Reinach (BL)	2	26	39	X	X	X	X	X	X
Schlieren	1	51	89	X	X	X	X	X	X
Schwyz	9	120	279	12 414	5 666	21 135	10 538	1,7	1 392
Sierre	5	88	179	11 882	2 787	18 338	5 535	1,5	1 091
Solothurn	12	342	630	61 551	20 052	104 867	43 519	1,7	6 251
Steffisburg	1	45	90	X	X	X	X	X	X
Thalwil	1	57	113	X	X	X	X	X	X
Vevey	10	389	635	51 833	25 809	102 193	59 219	2,0	5 138
Volketswil	1	17	21	X	X	X	X	X	X
Wallisellen	4	265	437	44 272	23 603	78 103	42 864	1,8	4 785
Wohlen (AG)	4	38	62	2 024	1 216	5 571	2 149	2,8	338
<b>10 000–14 999</b>									
Aesch (BL)	2	43	70	X	X	X	X	X	X
Affoltern am Albis	4	157	289	33 838	26 976	56 429	43 162	1,7	4 614
Aigle	1	19	38	X	X	X	X	X	X
Altstätten	3	86	163	6 204	1 713	9 952	3 238	1,6	848
Amriswil	5	29	51	1 463	505	2 487	1 017	1,7	184
Arbon	8	114	204	18 158	10 137	26 431	13 940	1,5	1 806
Arth	6	94	207	4 280	385	5 651	545	1,3	472
Bassersdorf	4	60	107	5 816	3 197	13 980	7 187	2,4	1 196
Belp	3	76	151	9 095	4 026	20 609	11 045	2,3	1 791
Birsfelden	2	59	100	X	X	X	X	X	X
Brig-Glis	11	449	829	74 614	32 627	159 746	83 577	2,1	12 234
Brugg	3	77	100	4 820	2 655	9 575	6 175	2,0	764

## T 6.1

Städte mit ... Einwohnern Villes de ... habitants	Geöffnete Betriebe <sup>2</sup> / Établissements ouverts <sup>2</sup>	Verfügbare Zimmer <sup>3</sup> / Chambres disponibles <sup>3</sup>	Verfügbare Betten <sup>4</sup> / Lits disponibles <sup>4</sup>	Ankünfte / Arrivées		Logiernächte / Nuitées		Mittlere Aufenthaltsdauer (Nächte) / Durée moyenne de séjour (nuits)	Logiernächte je 1 000 Einwohner/in- nen <sup>5</sup> / Nuitées pour 1 000 habitants <sup>5</sup>
				Total En tout	Davon Aus- landsgäste / Dont hôtes de l'étranger	Total En tout	Davon Aus- landsgäste / Dont hôtes de l'étranger		
Buchs (SG)	5	142	229	11 617	6 242	22 195	14 003	1,9	1 753
Chêne-Bougeries	–	–	–	–	–	–	–	–	–
Davos	57	3 358	6 643	339 493	127 421	915 180	409 606	2,7	83 969
Delémont	10	210	393	21 065	5 692	36 115	10 796	1,7	2 848
Ebikon	2	28	54	X	X	X	X	X	X
Ecublens (VD)	2	116	200	X	X	X	X	X	X
Flawil	2	18	31	X	X	X	X	X	X
Gland	2	36	63	X	X	X	X	X	X
Glarus	8	101	198	9 329	1 596	15 356	2 941	1,6	1 236
Hinwil	–	–	–	–	–	–	–	–	–
Horw	5	119	202	27 003	17 520	45 282	27 344	1,7	3 209
Ittigen	3	78	153	15 502	6 642	23 558	10 550	1,5	2 075
Küsnacht (ZH)	2	47	79	X	X	X	X	X	X
La Tour-de-Peilz	3	137	213	13 826	8 353	34 424	25 388	2,5	2 910
Le Grand-Saconnex	4	734	1 046	132 754	108 661	216 850	179 095	1,6	17 823
Le Locle	2	47	82	X	X	X	X	X	X
Lenzburg	5	135	246	20 033	8 991	42 155	18 768	2,1	3 987
Liestal	5	158	280	15 504	5 252	27 405	10 799	1,8	1 904
Männedorf	2	130	186	X	X	X	X	X	X
Meilen	1	16	30	X	X	X	X	X	X
Mendrisio	7	180	370	14 568	7 383	24 443	13 018	1,7	1 636
Möhlin	2	26	47	X	X	X	X	X	X
Münchenbuchsee	2	49	81	X	X	X	X	X	X
Münchenstein	1	15	24	X	X	X	X	X	X
Münsingen	1	18	36	X	X	X	X	X	X
Muri bei Bern	1	44	87	X	X	X	X	X	X
Neuhausen am Rheinfall	3	54	112	5 505	2 983	11 381	4 682	2,1	1 083
Oberwil (BL)	–	–	–	–	–	–	–	–	–
Oftringen	1	10	18	X	X	X	X	X	X
Payerne	3	48	79	2 297	843	5 617	2 214	2,4	565
Pfäffikon	1	20	40	X	X	X	X	X	X
Plan-les-Ouates	2	48	70	X	X	X	X	X	X
Prilly	1	11	16	X	X	X	X	X	X
Rheinfelden	4	97	152	10 922	3 433	23 669	7 064	2,2	1 749
Richterswil	2	8	15	X	X	X	X	X	X
Risch	1	62	80	X	X	X	X	X	X
Romanshorn	4	69	137	7 822	2 413	13 581	4 279	1,7	1 216
Rüti (ZH)	1	89	112	X	X	X	X	X	X
Sarnen	7	211	359	31 640	13 950	57 446	19 886	1,8	5 541
Spiez	12	380	668	66 833	26 355	114 961	49 352	1,7	8 973
Spreitenbach	4	243	450	43 556	20 306	69 609	31 549	1,6	5 859
Stäfa	2	31	52	X	X	X	X	X	X
Steinhausen	1	13	24	X	X	X	X	X	X
Suhr	2	48	71	X	X	X	X	X	X
Sursee	6	122	220	18 918	9 558	31 554	14 496	1,7	3 170
Thônex	1	6	11	X	X	X	X	X	X
Uzwil	8	190	318	12 726	5 684	43 844	25 164	3,4	3 401
Versoix	3	131	248	17 959	13 269	35 778	27 462	2,0	2 664
Villars-sur-Glâne	–	–	–	–	–	–	–	–	–
Weinfelden	3	96	164	8 591	4 043	16 848	8 958	2,0	1 461
Worb*	2	31	46	X	X	X	X	X	X
Zofingen	3	87	121	9 073	4 151	17 618	8 355	1,9	1 511



Städte mit ... Einwohnern Villes de ... habitants	Geöffnete Betriebe <sup>2</sup> / Établissements ouverts <sup>2</sup>	Verfügbare Zimmer <sup>3</sup> / Chambres disponibles <sup>3</sup>	Verfügbare Betten <sup>4</sup> / Lits disponibles <sup>4</sup>	Ankünfte / Arrivées		Logiernächte / Nuitées		Mittlere Aufenthaltsdauer (Nächte) / Durée moyenne de séjour (nuits)	Logiernächte je 1 000 Einwohner/innen <sup>5</sup> / Nuitées pour 1 000 habitants <sup>5</sup>
				Total En tout	Davon Auslands Gäste / Dont hôtes de l'étranger	Total En tout	Davon Auslands Gäste / Dont hôtes de l'étranger		
Zollikofen	–	–	–	–	–	–	–	–	–
Zollikon	–	–	–	–	–	–	–	–	–
<b>Weniger als 10 000 / Moins de 10 000</b>									
Altdorf (UR)	3	59	115	9 672	3 819	20 041	7 411	2,1	2 132
Appenzell*	11	217	456	31 384	6 009	50 693	10 757	1,6	8 748
Arlesheim	2	62	92	X	X	X	X	X	X
Arosa*	34	1 372	2 705	121 096	25 758	384 017	124 838	3,2	122 650
Bussigny	3	266	559	63 206	41 328	99 897	65 914	1,6	11 435
Chiasso	4	127	279	17 077	11 573	26 784	18 489	1,6	3 357
Crissier	3	230	468	41 736	18 693	69 799	32 925	1,7	8 802
Interlaken	29	1 608	3 220	414 394	340 115	781 007	643 284	1,9	139 217
La Neuveville*	2	35	74	X	X	X	X	X	X
Moutier*	4	44	78	1 972	569	3 747	1 242	1,9	507
Murten*	8	158	297	23 237	4 674	36 972	8 477	1,6	4 466
Peseux*	1	14	27	X	X	X	X	X	X
Porrentruy*	7	74	129	7 885	892	13 934	1 533	1,8	2 087
Rorschach	2	64	130	X	X	X	X	X	X
St. Moritz	29	2 217	4 320	275 610	171 324	752 409	494 959	2,7	152 680
Stans	3	88	182	22 990	15 403	33 364	20 424	1,5	3 975
Urdorf	1	8	12	X	X	X	X	X	X
Visp	4	134	244	21 762	6 759	38 900	12 832	1,8	4 893
Zermatt	98	3 271	6 528	621 147	376 176	1 513 957	919 919	2,4	262 931
Zuchwil*	2	56	154	X	X	X	X	X	X
<b>Schweiz / Suisse</b>	<b>4 234</b>	<b>130 625</b>	<b>253 071</b>	<b>19 764 557</b>	<b>10 485 197</b>	<b>39 562 039</b>	<b>21 639 611</b>	<b>2,0</b>	<b>4 597</b>

Quelle: BFS – Beherbergungsstatistik (HESTA)

© BFS / OFS 2021

Source: OFS – statistique de l'hébergement touristique (HESTA)

Raumbezug: Gemeinden / 01.01.2019

Référence spatiale: communes / 01.01.2019

<sup>1</sup> **Hotellerie:** Hotels und Kurbetriebe / **Hôtellerie:** Hôtels et établissements de cure<sup>2</sup> **Geöffnete Betriebe:** Anzahl der im Erhebungsjahr geöffneten Betriebe (jährlicher Durchschnitt der monatlich erhobenen Daten).

Daten für Gemeinden mit weniger als 3 Betrieben werden aus Datenschutzgründen nicht ausgewiesen.

**Etablissements ouverts:** nombre d'établissements ouverts pendant l'année sous revue (moyenne annuelle sur données relevées mensuellement).

Les données des communes comptant moins de trois établissements ne sont pas comptabilisées pour des raisons liées à la protection des données.

<sup>3</sup> Anzahl Zimmer / nombre de chambres<sup>4</sup> Anzahl Betten / nombre de lits<sup>5</sup> ständige Wohnbevölkerung am 31.12.2018 / population résidante permanente le 31.12.2018

\* keine statistische Stadt gemäss BFS-Definition / ne répond pas à la définition de ville statistique de l'OFS

Zeichenerklärung siehe Seite 192 / légende des signes voir page 192

## Mobilität und Verkehr

### Motorfahrzeuge

In der Schweiz waren 2019 über 4,6 Millionen Personenwagen und 744 542 Motorräder registriert. Den höchsten Anteil an Personenwagen pro Einwohner/in hat Risch mit 1 332 Autos pro 1 000 Personen, gefolgt von Appenzell mit 1 142 und Freienbach mit 771 Personenwagen pro 1 000 Personen.

Den tiefsten Anteil Personenwagen pro 1 000 Personen weisen die Grossstädte Basel (328 Autos pro 1 000 Einwohner/innen), Zürich (334), Genf (352) und Lausanne (353) auf.

Generell nimmt der Anteil Personenwagen pro 1 000 Einwohner/innen mit abnehmender Stadtgrösse zu. In den Städten mit einer Bevölkerungszahl zwischen 10 000 und 99 000 Einwohner/innen kommt auf jede zweite Person ein Auto. Und Städte mit weniger als 10 000 Einwohner/innen weisen mit durchschnittlich 592 Personenwagen pro 1 000 Einwohner/innen den grössten Anteil auf.

Die höheren Werte in den kleineren Städten hängen wohl einerseits mit der schlechteren Erschliessung durch den öffentlichen Verkehr und andererseits mit dem Umstand zusammen, dass in diesen Gemeinden der Arbeitsort häufiger nicht mit dem Wohnort zusammenfällt. In Grossstädten kommen hingegen auf 1 000 Personen im Schnitt nur 352 Autos. In den dicht besiedelten Ballungszentren dominiert der öffentliche Verkehr, da er dort im Vergleich zum Auto wohl das effizientere Verkehrsmittel darstellt.

Die Verteilung der Motorräder verläuft über alle Gemeindegrössenklassen relativ gleich. In allen Grössenklassen kommen durchschnittlich zwischen 70 und 83 Motorräder auf 1 000 Einwohner/innen. Auffallend ist, dass neben Appenzell nur Westschweizer und Tessiner Gemeinden über hohe Motorradquoten (über 120 pro 1 000 Einwohner/innen) verfügen; in Carouge und Plan-les-Ouates besitzt fast jede fünfte Person ein Motorrad (172 resp. 173 pro 1 000 Einwohner/innen).

## Mobilité et transports

### Véhicules à moteur

En 2019, plus de 4,6 millions de voitures de tourisme et 744 542 motocycles étaient enregistrés en Suisse. C'est à Risch que l'on trouve la plus forte proportion de voitures pour 1 000 habitants, avec 1 332 voitures pour 1 000 personnes, suivie d'Appenzell avec 1 142 et Freienbach avec 771 voitures pour 1 000 personnes.

Bâle compte le moins de voitures par 1 000 habitants (328). Zurich (334), Genève (352) et Lausanne (353) figurent également parmi les villes les moins motorisées.

En général, le nombre de voitures de tourisme pour 1 000 habitants augmente à mesure que la taille des villes diminue. Dans les villes ayant une population comprise entre 10 000 et 99 999, on compte une automobile pour deux personnes. Et avec 592 voitures de tourisme pour 1 000 habitants, les villes de moins de 10 000 habitants ont le plus fort taux par rapport aux villes des autres catégories de taille.

Les valeurs plus élevées mesurées dans les petites villes s'expliquent d'une part évidemment par ce que celles-ci sont moins bien desservies par les transports publics et d'autre part par le fait que dans ces communes, le lieu de travail ne coïncide souvent pas avec le lieu de résidence. Dans les grandes villes, on n'a en revanche en moyenne qu'à peine 352 voitures pour 1 000 personnes. Dans les centres urbains densément peuplés, les transports publics dominent, car ils représentent de fait un moyen de transport plus efficace par rapport à l'automobile.

Concernant les motocycles, la répartition reste relativement semblable dans toutes les tailles de ville. On y compte en moyenne entre 70 et 83 motos pour 1 000 habitants dans toutes les catégories de taille. Il est frappant de constater que, l'Appenzell mis à part, ce sont les communes de Suisse romande et du Tessin qui affichent des ratios élevés de motos (plus de 120 pour 1 000 habitants); à Carouge et Plan-les-Ouates, près d'une personne sur cinq possède une moto (172 resp. 173 motos pour 1 000 habitants).

## Entwicklung des Motorisierungsgrades

Seit 2010 hat der Motorisierungsgrad in den Grossstädten leicht abgenommen und liegt 2019 bei 352 Personenwagen pro 1 000 Einwohner/innen. In den anderen Gemeindegrössenklassen ist der Motorisierungsgrad zwischen 2010 und 2016 leicht gestiegen. Seit 2017 nimmt er in den Städten mit mehr als 15 000 Einwohner/innen jedoch wieder ab. Einzig die Städte mit weniger als 15 000 Einwohner/innen verzeichnen seit 2010 eine stetige Zunahme. Den grössten Anstieg verzeichneten seit 2010 Gemeinden mit einer Einwohnerzahl von weniger als 10 000 und die Städte mit 15 000 bis 19 999 Einwohner/innen.

Die detaillierten Daten zur Verkehrsstatistik stehen Ihnen auch online zur Verfügung.

## Evolution du taux de motorisation

Depuis 2010, le degré de motorisation a légèrement diminué dans les grandes villes et compte en 2019 plus que 352 voitures de tourisme pour 1 000 habitants. Dans les autres tailles de ville le taux de motorisation a légèrement augmenté entre 2010 et 2016. Mais depuis 2017, il est à nouveau en déclin dans les villes de plus de 15 000 habitants. Seules les villes de moins de 15 000 habitants ont enregistré une augmentation constante depuis 2010. La plus forte progression depuis 2010 ont connu les villes comptant moins de 10 000 personnes et celles de 15 000 à 19 999 habitants.

Les données détaillées sur la statistique des transports sont également disponibles en ligne.

### Motorisierungsgrad, nach Gemeindegrössenklasse, 2019 Taux de motorisation, selon la taille de la commune, en 2019

G7.1

Personenwagen je 1 000 Einwohner/innen / Voitures de tourisme pour 1 000 habitants

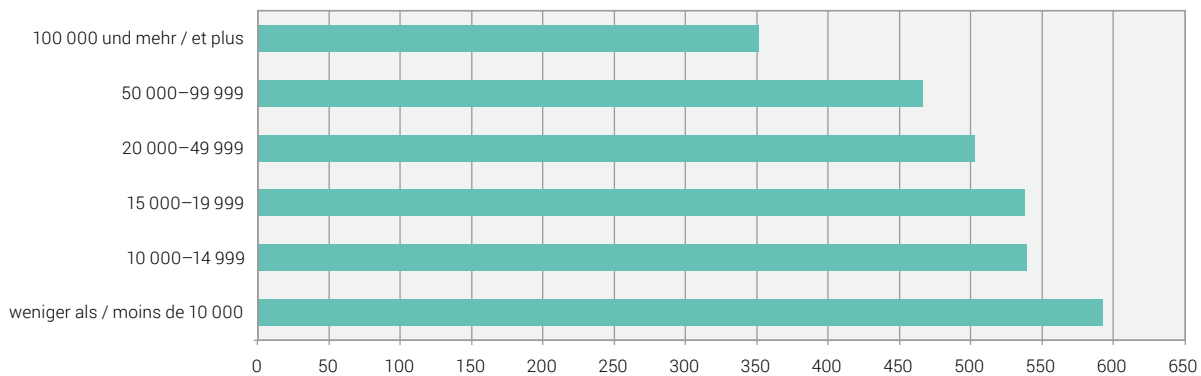

Quelle: BFS, ASTRA – Strassenfahrzeugbestand (MFZ)  
Source: OFS, OFROU – Parc des véhicules routiers (MFZ)

© BFS / OFS 2021

### Entwicklung Motorisierungsgrad, nach Gemeindegrössenklasse, 2010–2019 Évolution du taux de motorisation, selon la taille de la commune, de 2010 à 2019

G7.2

Personenwagen je 1 000 Einwohner/innen / Voitures de tourisme pour 1 000 habitants

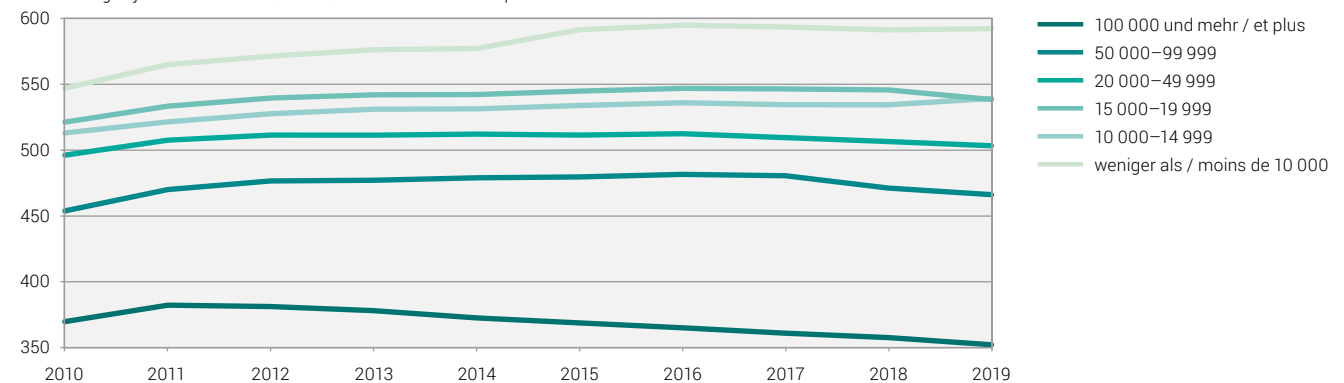

Quelle: BFS, ASTRA – Strassenfahrzeugbestand (MFZ)  
Source: OFS, OFROU – Parc des véhicules routiers (MFZ)

© BFS / OFS 2021

## Motorfahrzeuge, 2019

### Effectif des véhicules à moteur, en 2019

T 7.1

Städte mit ... Einwohnern Villes de ... habitants	Motorfahrzeuge / Véhicules à moteur										Personen- wagen je 1 000 Einwohner/ innen <sup>1</sup> / Voitures de tourisme pour 1 000 habitants <sup>1</sup>
	Total En tout	Motorwagen / Voitures automobiles					Sachtransporter Transport de marchandises	Landwirt- schafts- fahrzeuge / Véhicules agricoles	Industrie- fahrzeuge / Véhicules industriels	Motorräder Motocycles	
		Personentransporter Transport de personnes				Übrige Autres					
Personen- wagen / Voitures de tou- risme	Klein- busse / Minibus	Autobusse, Autocars / Autobus, autocars									
<b>100 000 und mehr / 100 000 et plus</b>											
Basel	74 268	56 568	62	66	738	6 463	1 262	88	647	8 374	328
Bern	83 320	52 722	141	1 033	1 346	12 131	591	237	1 532	13 587	394
Genève	94 174	71 059	136	109	433	4 377	233	28	305	17 494	352
Lausanne	62 083	49 154	67	16	512	2 938	213	54	386	8 743	353
Winterthur	57 922	44 946	29	28	734	3 674	661	265	800	6 785	402
Zürich	182 245	138 703	116	148	1 877	12 805	1 221	254	2 359	24 762	334
<b>50 000–99 999</b>											
Biel-Bienne	27 030	21 348	25	53	318	1 499	182	35	228	3 342	387
Lugano	51 899	38 809	61	81	273	3 109	298	198	434	8 636	614
Luzern	44 771	34 178	55	83	605	2 810	474	192	411	5 963	418
St. Gallen	44 074	34 259	49	53	465	3 298	668	162	618	4 502	452
<b>20 000–49 999</b>											
Aarau	14 393	11 198	36	21	189	1 186	326	53	234	1 150	521
Allschwil	12 184	9 300	–	1	103	815	60	53	60	1 792	440
Baar	19 486	15 347	42	6	216	1 438	124	261	237	1 815	627
Bellinzona	34 545	26 210	37	6	211	2 277	231	352	495	4 726	606
Bülach	12 791	10 479	6	1	135	546	69	142	112	1 301	512
Bulle	16 152	13 258	9	13	143	1 039	87	70	201	1 332	566
Carouge (GE)	20 348	12 983	14	3	139	2 685	405	12	246	3 861	578
Chur	24 459	18 095	32	41	390	1 774	222	242	713	2 950	504
Dietikon	17 234	13 469	3	42	112	1 598	245	26	282	1 457	494
Dübendorf	17 955	14 406	5	3	134	1 118	58	105	102	2 024	502
Emmen	19 730	15 259	15	1	193	1 322	119	155	270	2 396	493
Frauenfeld	20 584	15 720	30	17	216	1 390	304	293	243	2 371	614
Fribourg	18 642	15 302	14	4	149	895	76	21	179	2 002	399
Horgen	14 653	11 580	16	33	130	649	71	255	109	1 810	511
Kloten	16 267	13 230	31	40	121	1 068	256	85	191	1 245	672
Köniz	23 800	17 975	15	11	377	1 498	116	503	186	3 119	430
Kreuzlingen	15 883	12 885	8	2	203	714	120	55	108	1 788	586
Kriens	15 675	11 835	8	19	215	668	82	148	57	2 643	431
La Chaux-de-Fonds	22 476	18 408	15	77	288	1 122	190	296	214	1 866	485
Lancy	20 831	14 466	37	52	308	1 089	94	19	153	4 613	440
Meyrin	16 767	12 204	15	25	75	1 423	158	43	76	2 748	483
Montreux	13 985	11 399	13	44	104	695	36	53	60	1 581	439
Neuchâtel	19 519	15 643	12	9	206	1 100	85	45	335	2 084	467
Nyon	13 895	11 245	13	35	78	801	109	66	150	1 398	530
Opfikon	12 854	10 362	19	27	60	937	132	16	50	1 251	509
Rapperswil-Jona	17 467	13 600	9	1	188	1 221	115	169	194	1 970	504
Renens (VD)	11 117	8 703	5	67	135	794	73	8	47	1 285	416
Riehen	10 769	8 540	2	–	101	422	47	49	23	1 585	400
Schaffhausen	24 297	18 288	109	48	322	1 692	291	342	263	2 942	500
Sion	27 815	21 307	45	59	199	2 306	343	236	396	2 924	614
Thun	27 546	20 488	12	61	736	1 880	197	155	430	3 587	468
Uster	20 296	16 224	5	7	276	996	60	274	222	2 232	467
Vernier	21 542	14 893	18	85	157	1 912	261	19	187	4 010	428
Wädenswil	15 919	12 397	14	3	205	819	122	548	121	1 690	509
Wettingen	12 780	10 162	7	28	171	757	51	74	53	1 477	487

Städte mit ... Einwohnern Villes de ... habitants	Motorfahrzeuge / Véhicules à moteur										Personen- wagen je 1 000 Einwohner/ innen <sup>1</sup> / Voitures de tourisme pour 1 000 habitants <sup>1</sup>	
	Total En tout	Motorwagen / Voitures automobiles							Landwirt- schafts- fahrzeuge / Véhicules agricoles	Industrie- fahrzeuge / Véhicules industriels		Motorräder Motocycles
		Personentransporter Transport de personnes				Sachtransporter Transport de marchandises						
		Personen- wagen / Voitures de tou- risme	Klein- busse / Minibus	Autobusse, Autocars / Autobus, autocars	Übrige Autres	Liefer- wagen / Voitures de livrai- son	Last- wagen / Camions					
Wetzikon (ZH)	16 002	12 843	7	8	224	942	64	133	143	1 638	518	
Wil (SG)	16 772	12 921	17	7	158	1 147	545	228	157	1 592	539	
Yverdon-les-Bains	17 487	14 217	21	51	149	1 088	87	120	180	1 574	471	
Zug	22 153	18 139	19	44	263	1 481	98	130	168	1 811	594	
<b>15 000–19 999</b>												
Adliswil	10 866	8 668	7	8	94	394	78	16	43	1 558	462	
Baden	12 513	9 968	11	73	166	747	90	60	146	1 252	515	
Binningen	8 463	6 827	2	–	56	401	18	27	27	1 105	435	
Burgdorf	9 638	7 306	12	39	159	867	72	87	141	955	445	
Cham	14 698	11 503	4	9	159	1 387	59	215	88	1 274	688	
Einsiedeln	12 903	9 485	1	14	183	667	120	752	189	1 492	598	
Freienbach	15 779	12 632	6	6	133	1 103	129	126	257	1 387	771	
Glarus Nord	15 183	11 348	14	27	154	1 016	197	608	286	1 533	614	
Gossau (SG)	13 262	10 101	27	23	138	875	201	343	237	1 317	556	
Grenchen	11 897	9 626	9	17	133	629	74	83	133	1 193	554	
Herisau	11 265	8 512	14	8	161	763	122	288	163	1 234	541	
Illnau-Effretikon	10 873	8 486	3	43	102	634	40	288	148	1 129	497	
Langenthal	11 639	8 368	16	3	156	1 104	116	89	881	906	536	
Locarno	10 173	7 579	5	24	98	669	60	12	96	1 630	479	
Lyss	10 655	8 144	22	2	142	708	148	87	173	1 229	533	
Martigny	14 158	11 387	18	51	108	988	208	139	117	1 142	622	
Monthey	14 179	11 250	16	8	133	823	96	55	171	1 627	633	
Morges	9 456	7 631	6	83	79	515	24	34	46	1 038	486	
Muttenz	11 019	8 287	2	4	93	972	157	41	102	1 361	465	
Olten	10 162	7 910	12	13	89	865	46	20	167	1 040	431	
Onex	10 648	7 700	5	–	68	336	13	2	29	2 495	406	
Ostermundigen	8 776	7 032	7	–	86	378	36	16	32	1 189	396	
Pratteln	11 290	8 549	5	8	84	1 116	395	44	90	999	514	
Pully	11 082	8 999	13	6	134	299	11	24	201	1 395	491	
Regensdorf	13 974	10 578	11	23	106	1 007	376	182	241	1 450	573	
Reinach (BL)	12 296	9 902	6	8	125	673	47	34	44	1 457	515	
Schlieren	17 356	13 918	8	5	84	1 676	304	19	244	1 098	743	
Schwyz	12 423	8 962	27	28	203	823	128	514	199	1 539	590	
Sierre	13 852	10 979	6	36	135	875	112	78	133	1 498	653	
Solothurn	11 019	8 929	23	–	154	712	49	38	179	935	532	
Steffisburg	11 125	8 300	4	2	294	451	28	172	67	1 807	520	
Thalwil	10 479	8 453	18	1	109	420	45	22	35	1 376	470	
Vevey	9 233	7 521	2	–	64	526	16	2	31	1 071	378	
Volketswil	14 852	11 197	7	35	143	1 121	77	115	589	1 568	600	
Wallisellen	12 286	9 868	4	4	84	843	73	23	210	1 177	605	
Wohlen (AG)	11 850	9 561	11	1	95	712	129	95	99	1 147	580	
<b>10 000–14 999</b>												
Aesch (BL)	7 613	5 838	2	–	80	650	59	60	93	831	564	
Affoltern am Albis	8 023	6 234	2	5	94	431	135	105	216	801	510	
Aigle	6 474	5 098	1	69	62	462	80	94	50	558	504	
Altstätten	9 764	6 987	5	90	96	728	125	472	150	1 111	595	
Amriswil	10 875	8 274	8	17	98	814	49	350	136	1 129	611	
Arbon	10 429	8 364	5	15	155	476	71	66	65	1 212	572	

## T 7.1

Städte mit ... Einwohnern Villes de ... habitants	Motorfahrzeuge / Véhicules à moteur										Personen- wagen je 1 000 Einwohner/ innen <sup>1</sup> / Voitures de tourisme pour 1 000 habitants <sup>1</sup>	
	Total En tout	Motorwagen / Voitures automobiles							Landwirt- schafts- fahrzeuge / Véhicules agricoles	Industrie- fahrzeuge / Véhicules industriels		Motorräder Motocycles
		Personentransporter Transport de personnes				Sachtransporter Transport de marchandises						
		Personen- wagen / Voitures de tou- risme	Klein- busse / Minibus	Autobusse, Autocars / Autobus, autocars	Übrige Autres	Liefer- wagen / Voitures de livrai- son	Last- wagen / Camions					
Arth	8 740	6 582	3	3	94	440	64	327	103	1 124	549	
Bassersdorf	8 072	6 267	14	68	116	451	75	67	120	894	536	
Belp	7 824	5 984	6	2	127	459	66	213	31	936	520	
Birsfelden	5 532	4 121	1	5	52	354	99	4	76	820	400	
Brig-Glis	9 566	6 824	16	1	111	636	118	171	175	1 514	523	
Brugg	8 221	6 657	3	–	96	507	70	37	81	770	531	
Buchs (SG)	9 082	7 218	8	7	96	572	84	116	131	850	570	
Chêne-Bougeries	7 816	5 965	7	1	31	241	16	8	19	1 528	488	
Davos	7 737	5 762	10	17	133	515	79	267	270	684	529	
Delémont	8 225	6 610	4	–	87	538	93	65	110	718	521	
Ebikon	9 280	7 088	4	3	127	646	52	28	130	1 202	521	
Ecublens (VD)	7 637	5 964	5	5	37	561	126	15	31	893	464	
Flawil	6 985	5 425	2	3	75	411	52	172	73	772	516	
Gland	9 289	7 495	4	3	60	537	59	52	33	1 046	572	
Glarus	9 273	7 048	3	4	89	678	81	202	161	1 007	567	
Hinwil	8 981	6 847	6	1	131	537	80	250	136	993	615	
Horw	7 736	5 941	1	22	115	327	28	73	36	1 193	421	
Ittigen	7 134	5 518	3	35	90	505	13	25	77	868	486	
Küsnacht (ZH)	8 938	7 392	8	1	48	386	21	27	42	1 013	513	
La Tour-de-Peilz	6 501	5 371	2	3	44	171	4	7	16	883	454	
Le Grand-Saconnex	6 541	5 072	3	2	31	218	8	4	32	1 171	417	
Le Locle	6 568	5 425	4	1	96	316	26	87	47	566	531	
Lenzburg	7 623	5 948	3	15	86	537	199	50	110	675	563	
Liestal	9 632	7 441	21	30	137	771	98	71	243	820	517	
Männedorf	6 627	5 438	1	3	89	225	10	41	31	789	484	
Meilen	9 660	7 607	2	–	59	639	122	127	80	1 024	535	
Mendrisio	13 991	10 060	11	25	64	901	171	281	150	2 328	673	
Möhlin	7 920	6 181	8	3	78	445	204	180	48	773	560	
Münchenbuchsee	6 204	4 788	3	2	91	358	98	55	46	763	469	
Münchenstein	8 033	5 767	8	1	90	941	80	18	47	1 081	477	
Münsingen	8 105	6 287	2	3	167	467	12	193	44	930	494	
Muri bei Bern	8 914	7 226	3	–	125	500	24	29	105	902	554	
Neuhausen am Rheinfall	6 760	5 365	4	19	79	469	70	26	53	675	510	
Oberwil (BL)	7 125	5 521	1	48	71	363	12	55	49	1 005	496	
Oftringen	10 305	8 374	2	1	81	514	85	136	87	1 025	607	
Payerne	6 470	5 254	6	2	58	434	13	162	33	508	528	
Pfäffikon	8 138	6 404	8	1	112	372	66	179	74	922	537	
Plan-les-Ouates	8 594	5 745	11	26	62	752	79	25	53	1 841	539	
Prilly	6 555	5 207	1	20	42	330	13	6	13	923	420	
Rheinfelden	8 124	6 627	6	–	99	367	148	22	40	815	490	
Richterswil	8 816	7 073	9	1	101	417	77	84	80	974	523	
Risch	17 790	14 470	3	8	97	1 512	279	150	152	1 119	1 332	
Romanshorn	7 546	6 060	8	1	89	403	38	86	76	785	543	
Rüti (ZH)	7 927	6 359	7	3	105	387	35	102	61	868	522	
Sarnen	8 957	6 520	10	–	140	630	120	475	114	948	629	
Spiez	8 352	6 316	4	1	202	359	37	132	63	1 238	493	
Spreitenbach	7 810	6 136	1	–	46	827	125	46	37	592	516	
Stäfa	9 449	7 619	1	1	111	376	37	71	55	1 178	526	
Steinhausen	7 496	5 957	2	–	76	467	87	53	55	799	594	

Städte mit ... Einwohnern Villes de ... habitants	Motorfahrzeuge / Véhicules à moteur										Personen- wagen je 1 000 Einwohner/ innen <sup>1</sup> / Voitures de tourisme pour 1 000 habitants <sup>1</sup>	
	Total En tout	Motorwagen / Voitures automobiles					Sachtransporter Transport de marchandises		Landwirt- schafts- fahrzeuge / Véhicules agricoles	Industrie- fahrzeuge / Véhicules industriels		Motorräder Motocycles
		Personentransporter Transport de personnes				Liefer- wagen / Voitures de livrai- son	Last- wagen / Camions					
	Personen- wagen / Voitures de tou- risme	Klein- busse / Minibus	Autobusse, Autocars / Autobus, autocars	Übrige Autres								
Suhr	6 426	4 981	1	1	68	412	314	40	59	550	478	
Sursee	9 992	7 327	5	34	135	997	170	45	203	1 076	736	
Thönex	8 921	6 386	1	–	48	469	6	9	19	1 983	452	
Uzwil	8 981	7 104	24	7	83	387	48	166	70	1 092	551	
Versoix	8 089	6 327	15	24	44	329	37	43	34	1 236	471	
Villars-sur-Glâne	7 468	6 198	9	1	50	320	103	9	41	737	512	
Weinfelden	9 428	7 207	9	3	94	698	219	164	120	914	625	
Worb*	7 574	5 706	2	2	128	379	88	294	76	899	504	
Zofingen	8 687	6 630	8	14	92	698	77	74	220	874	569	
Zollikofen	7 515	5 834	3	–	88	484	122	67	89	828	566	
Zollikon	8 180	6 691	2	15	60	253	4	24	49	1 082	514	
<b>Weniger als 10 000 / Moins de 10 000</b>												
Altdorf (UR)	7 517	5 600	7	5	113	522	88	96	252	834	596	
Appenzell*	9 376	6 620	14	6	69	651	108	596	203	1 109	1 142	
Arllesheim	5 854	4 644	3	9	60	377	41	15	38	667	509	
Arosa*	2 586	1 768	3	4	34	184	43	188	94	268	565	
Bussigny	6 454	4 995	1	–	40	582	76	8	42	710	572	
Chiasso	6 603	5 054	6	–	22	506	86	24	74	831	633	
Crissier	6 798	4 869	4	–	36	752	113	18	298	708	614	
Interlaken	3 895	2 823	9	–	95	298	82	20	142	426	503	
La Neuveville*	2 479	2 065	–	–	36	90	1	6	6	275	552	
Moutier*	4 915	3 997	6	–	44	253	18	49	55	493	541	
Murten*	6 336	4 941	5	1	80	373	57	240	84	555	597	
Peseux*	3 600	2 828	–	–	32	211	54	–	30	445	486	
Porrentruy*	4 632	3 756	1	–	34	346	37	69	71	318	562	
Rorschach	5 361	4 399	9	7	46	249	33	4	43	571	466	
St. Moritz	4 719	3 706	6	8	34	427	78	25	134	301	752	
Stans	6 492	4 892	4	19	110	446	35	78	72	836	583	
Urdorf	8 766	7 221	4	–	71	614	33	27	53	743	733	
Visp	6 727	4 680	15	47	71	653	183	69	307	702	589	
Zermatt	3 147	2 150	2	8	38	132	30	79	447	261	373	
Zuchwil*	5 911	4 831	5	27	55	460	29	17	50	437	539	
<b>Schweiz / Suisse</b>	<b>6 160 262</b>	<b>4 623 952</b>	<b>5 304</b>	<b>7 181</b>	<b>70 569</b>	<b>386 669</b>	<b>54 126</b>	<b>193 834</b>	<b>74 085</b>	<b>744 542</b>	<b>541</b>	

Quellen: BFS, Bundesamt für Strassen – Strassenfahrzeugbestand (MFZ)

© BFS / OFS 2021

Sources: OFS, Office fédéral des routes – Parc des véhicules routiers (MFZ)

Raumbezug: Gemeinden / 01.01.2020

Référence spatiale: communes / 01.01.2020

<sup>1</sup> ständige Wohnbevölkerung am 31.12.2018 / population résidante permanente le 31.12.2018

\* keine statistische Stadt gemäss BFS-Definition / ne répond pas à la définition de ville statistique de l'OFS





## Soziale Sicherheit

### Wirtschaftliche Sozialhilfeleistungen

2019 ist der Anteil der unterstützten Personen an der Wohnbevölkerung in der Schweiz mit 3,2% gleichgeblieben wie im Vorjahr. 2019 waren schweizweit 271 400 Personen auf staatliche Unterstützung angewiesen, davon lebten 188 350, dies entspricht 69%, in urbanen Räumen.

In den Städten La Chaux-de-Fonds, Biel und Neuchâtel leben anteilmässig die meisten Sozialhilfebezüger/innen. Es waren dies im Jahr 2019 in La Chaux-de-Fonds 11%, in Biel 10,7% und in Neuchâtel 9,6%. Generell fällt auf, dass in der Romandie mehr Personen Unterstützung benötigten als in der Deutschschweiz – Ittigen und Ostermundigen sind die einzigen Städte, in denen 2019 mehr als 7% der Wohnbevölkerung Sozialleistungen bezogen. Am wenigsten Personen waren in Zermatt (0,3%), St. Moritz (0,5%) und Arosa (0,7%) auf staatliche Hilfeleistungen angewiesen.

In Grossstädten wohnen mit 5,8% im Schnitt am meisten Menschen, die Sozialhilfe benötigen. Dieser Anteil sinkt mit geringerer Stadtgrösse: Städte mit einer Einwohnerzahl zwischen 50 000 und 99 999 haben einen durchschnittlichen Anteil an Sozialhilfebezüger/innen von 5,3%, in solchen mit 20 000 bis 49 999 Einwohner/innen beträgt dieser Anteil 4,4%, gefolgt von den Städten mit 15 000 bis 19 999 Einwohner/innen mit einem mittleren Anteil Sozialhilfebezüger/innen von 3,8%. Am wenigsten Sozialhilfebezüger/innen wohnen in Städten mit 10 000 bis 14 999 Einwohner/innen (im Schnitt 3,5%). In den kleinen Städten mit einer Wohnbevölkerung von weniger als 10 000 Personen ist der Anteil mit durchschnittlich 3,7% wieder etwas grösser.

Die detaillierten Daten zur Sozialstatistik stehen Ihnen auch online zur Verfügung.

## Sécurité sociale

### Prestations d'aide sociale économique

En 2019, la proportion de personnes soutenues (par rapport à la population résidante) est restée la même que l'année précédente, soit 3,2 %. En 2019, 271 400 personnes en Suisse dépendaient de l'aide de l'État, dont 188 350, soit 69%, vivaient dans des zones urbaines.

C'est dans les villes de La Chaux-de-Fonds, Bienne et Neuchâtel que vivent proportionnellement le plus de bénéficiaires de l'aide sociale. Ceux-ci représentaient en 2019 11% à La Chaux-de-Fonds, 10,7% à Bienne et 9,6% à Neuchâtel. De façon générale, on remarque qu'un nombre plus important de personnes ont besoin de soutien en Suisse romande qu'en Suisse alémanique, Ittigen et Ostermundigen étant les seules villes où plus de 7% de la population reçoivent des prestations sociales. Les plus faibles proportions de personnes tributaires d'un soutien ont été enregistrées à Zermatt (0,3%), St. Moritz (0,5%) et Arosa (0,7%).

C'est dans les grandes villes que vivent le plus de personnes ayant besoin de l'aide sociale: leur part y atteint en moyenne 5,8%. Cette proportion baisse au fur et à mesure que décroît la taille de la ville: les villes de 50 000 à 99 999 ont une proportion moyenne de bénéficiaires de l'aide sociale de 5,3%, alors que dans les villes de 20 000 à 49 999 habitants, ce ratio tombe à 4,4%, puis à 3,8% dans les villes de 15 000 à 19 999 habitants. Les villes comptant proportionnellement le moins de bénéficiaires de l'aide sociale sont les villes de 10 000 à 14 999 habitants (3,5% en moyenne). Avec 3,7% en moyenne, ce taux est un peu plus élevé dans les petites villes ayant une population de moins de 10 000 personnes.

Les données détaillées sur la statistique sociale sont également disponibles en ligne.

**Sozialhilfequote, nach Gemeindegrössenklasse, 2019**  
**Taux d'aide sociale, selon la taille de la commune, en 2019**

**G8.1**

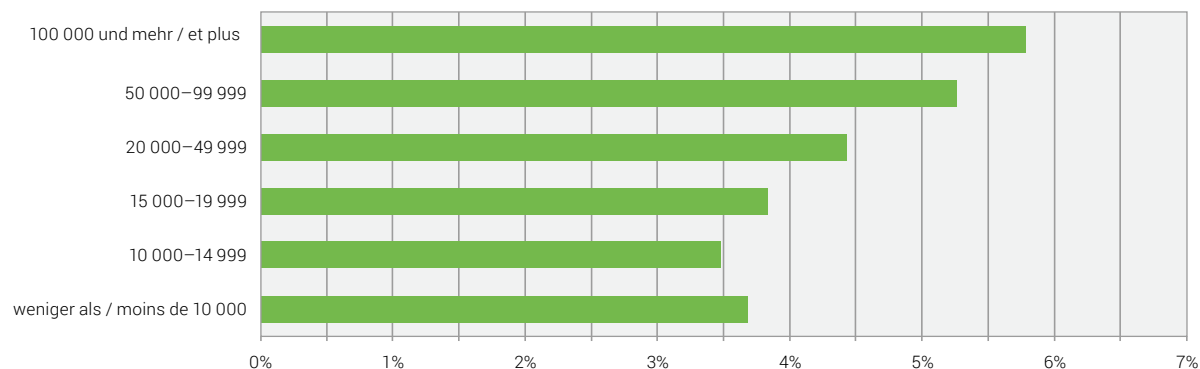

Quelle: BFS – Sozialhilfeempfängerstatistik (SHS)  
Source: OFS – Statistique des bénéficiaires de l'aide sociale (SAS)

© BFS / OFS 2021

## Sozialhilfebeziehende, 2011–2019

### Bénéficiaires de l'aide sociale, 2011–2019

T 8.1

Städte mit ... Einwohnern Villes de ... habitants	Anteil der unterstützten Personen an der Wohnbevölkerung <sup>1</sup> , in % Proportion des bénéficiaires parmi la population résidente <sup>1</sup> , en %									
	2019	2018	2017	2016	2015	2014	2013	2012	2011	
<b>100 000 und mehr / 100 000 et plus</b>										
Basel	6,4	6,6	6,6	6,7	6,3	6,3	6,5	6,4	6,3	
Bern	5,0	5,0	5,0	5,1	5,2	5,4	5,3	5,3	5,3	
Genève	7,4	7,2	6,9	6,8	6,7	6,9	7,0	7,1	5,2	
Lausanne	7,6	8,0	8,7	8,8	8,8	9,2	10,2	10,3	9,8	
Winterthur	5,5	5,6	5,6	5,5	5,3	5,0	4,9	4,6	4,6	
Zürich	4,5	4,6	4,8	4,6	4,5	4,6	4,7	4,7	4,9	
<b>50 000–99 999</b>										
Biel-Bienne	10,7	11,0	11,5	11,8	11,6	11,5	11,7	11,4	11,4	
Lugano	3,2	3,4	3,3	3,5	3,4	3,2	3,1	2,8	2,6	
Luzern	4,0	3,9	4,1	3,8	3,5	3,5	3,3	3,2	3,1	
St. Gallen	4,4	4,5	4,6	4,4	4,2	4,3	4,3	4,1	3,9	
<b>20 000–49 999</b>										
Aarau	3,6	3,5	3,6	3,5	3,6	3,6	3,8	3,6	3,6	
Allschwil	3,6	3,7	3,8	3,9	3,4	3,4	3,5	3,5	2,8	
Baar	2,1	2,1	1,9	1,8	1,8	2,0	2,0	1,9	1,7	
Bellinzona	3,6	3,5	3,6	3,7	3,4	3,3	3,1	2,9	2,7	
Bülach	2,2	2,4	2,3	2,4	2,6	3,0	3,4	3,8	4,1	
Bulle	3,6	3,5	3,3	3,4	3,6	3,6	3,7	3,4	3,3	
Carouge (GE)	7,8	9,0	9,5	9,2	9,1	8,0	8,0	7,6	5,9	
Chur	2,9	3,1	3,1	3,2	2,9	2,6	2,7	2,7	2,6	
Dietikon	5,1	5,4	5,8	6,0	6,4	7,0	7,0	7,0	7,1	
Dübendorf	1,8	1,7	1,8	1,9	2,0	2,1	1,9	1,9	1,8	
Emmen	4,0	4,1	4,5	4,0	3,5	3,4	3,5	3,5	3,7	
Frauenfeld	2,5	2,6	2,9	2,9	2,9	2,7	2,6	2,5	2,7	
Fribourg	4,5	3,9	4,2	4,2	4,8	5,1	5,0	5,0	4,7	
Horgen	2,8	2,7	2,5	2,4	2,3	2,3	2,4	2,5	2,4	
Kloten	5,0	4,9	5,0	4,9	4,6	4,3	4,5	4,8	4,8	
Köniz	4,4	4,5	4,9	5,2	4,8	4,7	4,5	4,8	4,5	
Kreuzlingen	2,2	2,7	3,2	3,3	3,3	3,3	3,0	3,1	3,0	
Kriens	4,0	4,2	4,5	4,2	3,7	3,7	3,8	3,5	3,4	
La Chaux-de-Fonds	11,0	11,4	11,8	11,9	11,6	11,6	11,1	11,4	10,6	
Lancy	5,3	5,3	5,5	5,2	4,9	4,5	4,3	4,3	3,0	
Meyrin	7,1	6,9	7,2	6,6	5,7	5,0	5,1	5,0	4,2	
Montreux	7,6	7,4	7,4	7,4	7,3	7,3	7,0	6,9	6,1	
Neuchâtel	9,6	9,3	9,8	9,6	9,5	10,0	10,5	9,5	9,5	
Nyon	2,8	2,9	3,0	3,2	3,1	3,5	3,5	3,3	3,2	
Opfikon	4,6	4,7	4,8	5,1	5,7	5,8	6,0	6,2	6,6	
Rapperswil-Jona	1,7	1,8	1,7	1,8	1,9	1,9	1,8	1,9	1,8	
Renens (VD)	6,6	7,2	7,5	7,2	6,6	7,2	8,2	8,9	9,0	
Riehen	3,4	3,6	3,7	3,5	3,4	3,2	3,4	3,3	3,2	
Schaffhausen	3,6	3,5	3,5	3,3	3,2	3,2	3,2	3,0	2,8	
Sion	4,0	3,7	3,4	3,4	3,3	3,1	3,1	2,7	2,3	
Thun	4,0	4,0	4,5	4,7	4,8	4,9	5,0	5,4	5,5	
Uster	1,8	1,7	1,7	1,6	1,4	1,4	1,5	1,3	1,3	
Vernier	8,4	8,2	8,7	8,0	7,7	7,3	7,3	7,3	5,8	
Wädenswil	2,4	2,3	2,5	2,5	2,5	2,4	2,4	2,5	2,5	
Wettingen	2,6	3,0	3,0	3,2	3,5	3,4	3,2	3,2	2,9	
Wetzikon (ZH)	3,2	3,5	3,9	4,0	3,9	3,8	4,1	4,0	4,5	
Wil (SG)	4,1	4,1	4,5	4,2	3,8	3,7	3,7	3,4	3,4	
Yverdon-les-Bains	7,7	7,2	7,7	7,7	8,0	8,4	8,3	8,7	8,2	
Zug	1,5	1,7	1,7	1,7	1,7	1,7	1,6	1,7	1,7	

Städte mit ... Einwohnern Villes de ... habitants	Anteil der unterstützten Personen an der Wohnbevölkerung <sup>1</sup> , in % Proportion des bénéficiaires parmi la population résidente <sup>1</sup> , en %									
	2019	2018	2017	2016	2015	2014	2013	2012	2011	
<b>15 000–19 999</b>										
Adliswil	3,2	3,6	3,6	3,1	3,0	3,3	3,4	3,6	3,2	
Baden	1,6	1,8	1,8	2,1	2,1	2,0	1,9	1,9	1,9	
Binningen	3,8	3,6	3,6	3,6	3,6	3,5	3,2	3,1	2,7	
Burgdorf	5,6	5,3	5,4	5,8	5,7	5,5	6,0	5,3	5,3	
Cham	1,9	1,8	2,3	2,4	2,3	2,2	2,2	2,2	1,9	
Einsiedeln	1,6	1,6	1,5	1,5	1,2	1,3	1,3	1,5	1,8	
Freienbach	1,4	1,5	1,4	1,6	1,6	1,5	1,7	1,5	1,4	
Glarus Nord	1,7	1,6	1,6	1,7	1,8	1,9	1,8	1,9	1,9	
Gossau (SG)	1,3	1,5	1,4	1,4	1,7	1,5	1,5	1,5	1,2	
Grenchen	6,0	6,3	7,0	7,0	6,6	6,5	6,7	6,4	5,6	
Herisau	4,6	4,5	4,5	4,3	4,1	3,8	3,4	3,4	3,1	
Illnau-Effretikon	3,7	3,9	3,7	3,7	3,6	3,5	3,4	3,3	3,3	
Langenthal	6,4	6,8	7,2	7,1	7,0	6,9	6,9	6,6	6,5	
Locarno	3,9	4,1	4,2	4,2	4,0	4,1	4,0	3,7	3,6	
Lyss	4,7	4,6	5,0	5,8	6,0	6,4	6,5	6,2	6,0	
Martigny	3,3	3,2	3,4	3,6	3,7	3,6	4,0	3,3	3,0	
Monthey	3,9	3,4	3,5	3,7	3,3	3,2	3,1	2,8	2,7	
Morges	3,5	4,1	4,2	4,4	4,4	4,6	4,9	5,4	5,0	
Muttenz	3,6	2,8	2,5	3,1	2,8	2,7	2,9	2,4	2,2	
Olten	6,1	6,6	6,5	6,4	6,8	6,8	6,9	6,6	6,6	
Onex	6,5	6,5	6,8	6,6	6,7	5,9	5,9	5,6	4,5	
Ostermundigen	7,1	7,5	7,9	8,1	7,7	7,9	8,4	8,3	8,2	
Pratteln	5,4	5,5	5,6	5,6	5,8	5,0	5,1	5,1	4,9	
Pully	2,2	2,2	2,3	2,1	2,3	2,5	2,8	2,4	2,3	
Regensdorf	4,0	4,2	4,2	4,1	4,3	4,1	4,2	4,2	4,3	
Reinach (BL)	3,5	3,5	3,2	3,0	2,6	2,3	2,5	2,2	1,9	
Schlieren	4,6	4,6	4,7	5,0	4,8	4,6	4,3	4,5	4,6	
Schwyz	1,8	1,6	1,3	1,4	1,3	1,5	1,7	1,8	1,7	
Sierre	3,9	3,4	3,1	3,1	2,9	2,9	2,9	2,6	2,0	
Solothurn	3,5	3,6	4,1	3,9	3,8	4,1	3,8	3,9	3,7	
Steffisburg	2,8	3,3	3,1	3,1	3,1	3,3	3,5	3,6	3,7	
Thalwil	2,5	2,4	2,6	2,5	2,5	2,6	2,7	2,6	2,3	
Vevey	8,9	9,0	9,3	9,5	9,6	9,4	9,3	10,0	8,5	
Volketswil	2,2	2,4	2,4	2,4	2,3	2,3	2,5	2,3	2,1	
Wallisellen	2,7	3,1	2,9	2,8	2,6	2,6	2,5	2,6	3,1	
Wohlen (AG)	4,1	4,1	4,3	4,2	4,0	4,0	3,9	3,6	3,6	
<b>10 000–14 999</b>										
Aesch (BL)	1,2	1,3	1,4	1,3	1,2	1,5	1,7	1,6	1,6	
Affoltern am Albis	3,0	3,0	3,3	3,4	3,0	2,9	3,1	3,4	3,4	
Aigle	8,0	8,1	8,1	8,3	7,8	7,8	6,9	7,3	7,6	
Altstätten	1,3	1,7	2,0	2,4	2,6	2,6	2,8	2,2	2,4	
Amriswil	1,8	1,7	2,1	2,3	2,2	2,3	2,1	1,7	1,9	
Arbon	4,0	4,6	5,0	4,3	4,3	3,7	3,6	3,3	3,1	
Arth	1,7	1,8	1,6	1,5	1,8	1,7	1,9	1,6	1,4	
Bassersdorf	1,8	1,9	1,9	2,0	2,0	2,0	2,0	2,2	2,1	
Belp	4,3	3,9	4,4	4,1	3,9	3,9	3,9	4,0	3,9	
Birsfelden	3,3	2,9	3,5	3,5	3,4	3,7	3,8	3,7	3,6	
Brig-Glis	2,2	2,4	2,1	2,2	2,3	2,3	2,5	2,2	2,5	
Brugg	2,9	3,1	2,9	2,7	2,3	2,4	2,5	2,4	2,4	
Buchs (SG)	2,0	1,8	1,8	2,1	2,4	2,7	2,9	2,9	2,9	
Chêne-Bougeries	3,4	3,5	3,3	3,0	2,9	2,9	2,6	2,4	1,7	

## T 8.1

Städte mit ... Einwohnern Villes de ... habitants	Anteil der unterstützten Personen an der Wohnbevölkerung <sup>1</sup> , in % Proportion des bénéficiaires parmi la population résidente <sup>1</sup> , en %									
	2019	2018	2017	2016	2015	2014	2013	2012	2011	
Davos	1,4	1,3	1,4	1,4	1,1	1,1	1,1	1,2	1,3	
Delémont	7,5	7,2	7,0	6,4	6,3	5,5	5,8	5,2	4,8	
Ebikon	4,0	3,4	3,8	3,3	3,5	3,5	3,4	2,9	3,0	
Ecublens (VD)	3,8	3,9	4,0	3,7	3,6	4,2	4,2	4,6	4,1	
Flawil	3,2	3,1	3,5	3,5	3,5	2,6	2,5	2,4	2,6	
Gland	2,6	2,8	3,0	3,5	3,0	2,7	2,6	2,5	2,3	
Glarus	2,3	2,4	2,3	2,2	2,3	2,5	2,2	2,2	2,0	
Hinwil	2,2	2,6	2,5	2,8	2,6	2,4	2,0	2,7	2,5	
Horw	2,7	2,6	2,9	2,6	2,7	2,5	2,6	2,6	2,7	
Ittigen	8,1	7,7	7,0	6,9	7,0	6,9	7,1	6,8	6,7	
Küsnacht (ZH)	1,9	1,7	1,8	1,8	1,5	1,5	1,5	1,3	1,4	
La Tour-de-Peilz	5,4	5,3	5,5	5,7	5,6	5,0	5,1	5,1	4,5	
Le Grand-Saconnex	4,4	4,2	4,8	4,3	4,2	3,7	4,0	3,8	2,9	
Le Locle	9,4	10,4	10,7	9,7	9,3	9,5	9,9	8,9	8,6	
Lenzburg	3,7	3,7	3,7	3,4	3,3	3,1	2,7	2,8	2,8	
Liestal	6,4	6,5	6,4	6,2	6,3	5,6	4,9	4,6	4,2	
Männedorf	1,7	1,9	1,9	1,6	1,7	1,5	1,5	1,5	1,4	
Meilen	1,6	1,5	1,4	1,4	1,4	1,4	1,2	1,2	1,1	
Mendrisio	2,4	2,3	2,0	2,1	2,0	1,8	1,7	1,6	1,4	
Möhlín	2,3	2,2	2,4	2,4	2,4	1,7	1,4	1,7	2,1	
Münchenbuchsee	3,8	3,8	3,9	4,3	4,4	4,3	4,6	4,1	4,2	
Münchenstein	5,0	4,4	4,2	4,0	3,8	3,9	3,6	3,6	3,2	
Münsingen	2,8	2,6	2,8	3,3	3,4	3,0	3,7	4,1	3,8	
Muri bei Bern	3,1	2,8	3,0	2,6	3,0	3,0	2,9	3,0	3,0	
Neuhausen am Rheinfall	4,6	4,7	4,7	4,7	4,8	4,1	4,3	4,0	4,1	
Oberwil (BL)	3,6	3,2	3,2	2,9	3,4	3,0	2,8	2,8	2,3	
Oftringen	1,5	2,1	2,4	2,1	2,3	2,2	1,9	2,1	2,2	
Payerne	8,5	8,1	7,7	7,5	7,8	7,4	7,0	7,5	8,5	
Pfäffikon	2,0	1,7	1,8	2,1	2,9	2,6	2,7	2,8	2,2	
Plan-les-Ouates	3,7	4,0	4,3	3,9	3,8	3,7	3,7	3,6	2,6	
Prilly	6,5	6,5	7,3	8,0	8,3	8,2	8,0	8,5	7,8	
Rheinfelden	3,6	3,8	3,7	4,0	3,7	3,5	3,4	3,3	3,3	
Richterswil	2,2	...	2,1	2,0	1,8	1,7	1,6	1,5	1,4	
Risch	1,7	2,1	2,1	2,3	2,3	2,1	1,9	2,0	1,8	
Romanshorn	2,6	2,8	2,4	2,1	2,2	2,5	2,0	1,6	1,6	
Rüti (ZH)	5,1	4,9	4,7	4,6	4,6	4,6	4,4	4,3	3,8	
Sarnen	1,1	0,9	1,0	1,4	1,3	1,2	1,3	1,5	1,6	
Spiez	2,7	2,9	3,0	3,3	3,4	3,7	4,2	3,8	4,0	
Spreitenbach	3,9	5,1	5,3	5,4	5,1	5,1	4,8	4,9	4,4	
Stäfa	1,8	2,1	2,2	2,2	2,2	1,9	1,9	1,9	1,7	
Steinhausen	1,7	1,8	1,9	1,8	1,5	1,6	1,5	1,2	1,3	
Suhr	5,0	4,6	4,6	4,3	4,5	4,2	3,7	3,2	2,4	
Sursee	2,7	2,9	2,7	2,4	1,9	2,0	1,9	1,9	2,0	
Thônex	6,6	6,4	6,7	6,2	5,8	5,7	5,3	4,9	3,9	
Uzwil	2,1	2,0	2,2	1,9	1,7	1,8	1,6	1,7	1,8	
Versoix	5,0	5,3	5,5	5,3	5,5	5,1	5,1	4,9	3,9	
Villars-sur-Glâne	5,0	4,9	4,3	4,6	4,9	4,9	4,7	4,1	3,8	
Weinfelden	1,3	1,3	1,5	1,4	1,1	1,1	1,0	0,8	1,0	
Worb*	4,8	4,8	4,8	5,0	5,1	5,3	4,8	4,3	3,3	
Zofingen	3,6	3,5	3,3	3,1	3,1	3,2	3,0	3,1	2,8	
Zollikofen	5,2	5,0	5,3	5,4	5,4	5,4	4,4	4,2	4,0	
Zollikon	1,5	1,6	1,7	1,7	1,7	1,6	1,3	1,3	1,3	

Städte mit ... Einwohnern Villes de ... habitants	Anteil der unterstützten Personen an der Wohnbevölkerung <sup>1</sup> , in % Proportion des bénéficiaires parmi la population résidente <sup>1</sup> , en %									
	2019	2018	2017	2016	2015	2014	2013	2012	2011	
<b>Weniger als 10000 / Moins de 10000</b>										
Aldorf (UR)	1,8	1,6	1,5	1,4	1,3	1,6	1,4	1,6	1,5	
Appenzell*	2,2	2,1	2,0	1,8	1,4	1,4	1,8	1,6	2,5	
Arllesheim	2,1	2,3	2,4	2,2	2,0	2,2	2,2	1,9	1,4	
Arosa*	0,7	0,6	0,7	0,7	0,8	0,8	0,7	0,4	0,4	
Bussigny	4,0	4,2	3,9	3,8	3,7	4,2	3,9	3,9	3,2	
Chiasso	7,3	7,5	6,9	7,0	6,6	6,5	5,5	4,7	4,3	
Crissier	4,4	4,1	4,4	4,1	4,2	4,9	5,7	5,3	5,6	
Interlaken	4,2	3,9	4,6	5,1	5,8	5,6	5,9	6,0	5,6	
La Neuveville*	4,3	4,6	6,5	3,9	4,2	4,7	4,2	6,0	5,8	
Moutier*	8,4	8,2	8,0	8,1	8,0	7,7	7,9	7,7	7,5	
Murten*	2,6	2,9	2,8	2,3	2,3	2,9	2,8	2,9	2,4	
Peseux*	8,6	8,3	9,5	9,5	9,5	9,0	9,8	10,6	10,0	
Porrentruy*	5,6	5,9	5,6	5,1	4,9	4,6	4,4	4,1	3,9	
Rorschach	3,7	4,2	4,5	4,3	4,5	4,2	4,2	4,3	3,8	
St. Moritz	0,5	0,4	0,5	0,6	0,4	0,4	0,4	0,6	0,6	
Stans	1,2	1,2	1,3	1,2	1,1	1,4	1,2	1,3	1,1	
Urdorf	2,4	2,6	2,5	2,3	2,2	2,5	2,2	2,9	2,7	
Visp	2,3	2,4	2,8	2,5	3,7	2,9	3,0	3,1	2,6	
Zermatt	0,3	0,2	0,3	0,2	0,3	0,3	0,3	0,5	0,4	
Zuchwil*	6,0	6,3	6,7	7,0	6,3	5,2	5,5	6,1	6,2	
<b>Schweiz<sup>2</sup> / Suisse<sup>2</sup></b>	<b>3,2</b>	<b>3,2</b>	<b>3,3</b>	<b>3,3</b>	<b>3,2</b>	<b>3,2</b>	<b>3,2</b>	<b>3,1</b>	<b>3,0</b>	

Quelle: BFS – Schweizerische Sozialhilfeempfängerstatistik (SHS)

© BFS / OFS 2021

Source: OFS – Statistique suisse des bénéficiaires de l'aide sociale (SAS)

Raumbezug: Gemeinden / 01.01.2020

Référence spatiale: communes / 01.01.2020

<sup>1</sup> Die Sozialhilfequote ergibt sich aus dem Anteil der Sozialhilfeempfänger/innen eines Jahres an der ständigen Wohnbevölkerung des Vorjahres, in Prozent. / Le taux d'aide sociale représente la part des bénéficiaires d'une année dans la population résidente permanente de l'année précédente, en pourcent.

<sup>2</sup> **Schweiz:** Die Sozialhilfestatistik basiert auf kumulativen Zahlen eines Erhebungsjahres. Wer im Verlaufe eines Jahres den Wohnort wechselt und sowohl am alten als auch am neuen Ort Sozialhilfe bezieht, wird zweimal - also in jeder Gemeinde desselben Kantons - gezählt. Bei kantonalen Auswertungen wird dieselbe Unterstützungseinheit nur einmal gezählt und zwar in der Gemeinde, wohin sie umgezogen ist. Demzufolge stimmen die Summen der Unterstützungseinheiten und damit auch Personen aller Gemeinden nicht mit dem Kantonstotal überein. Nach demselben Prinzip wird auf nationaler Ebene verfahren. Zieht eine Sozialhilfe beziehende Unterstützungseinheit von einem in einen andern Kanton, wird sie auf nationaler Ebene nur im letzten Kanton gezählt. Auch hier stimmen die Summen der Unterstützungseinheiten aller Kantone nicht mit dem Schweizerischen Total überein. /

**Suisse:** La statistique de l'aide sociale repose sur les données cumulées d'une année d'enquête. Si une personne déménage à l'intérieur d'un même canton en cours d'année et qu'elle touche une aide sociale dans la commune de départ et dans la commune d'arrivée, elle est saisie deux fois dans la statistique. Elle n'apparaît cependant qu'une fois (dans la commune d'arrivée) dans les tableaux cantonaux. C'est pourquoi les totaux des unités d'assistance et des personnes soutenues au niveau communal ne correspondent pas aux résultats fournis au niveau cantonal. On relève la même différence entre les résultats cantonaux et les résultats nationaux: une personne qui déménage d'un canton à un autre peut apparaître deux fois dans les résultats cantonaux, mais une fois seulement (dans le canton d'arrivée) dans les résultats nationaux.

\* keine statistische Stadt gemäss BFS-Definition / ne répond pas à la définition de ville statistique de l'OFS

Zeichenerklärung siehe Seite 192 / légende des signes voir page 192



# Bildung

# Education

## Entwicklung der Schüler- und Schülerinnenzahlen

Zwischen 2006/2007 und 2018/2019 verzeichneten die Schweizer Städte in der obligatorischen Schule und auf Sekundarstufe II einen durchschnittlichen Schüler- und Schülerinnenzuwachs von plus 10,5%. Das grösste Wachstum hatte Zollikofen (+105,3%), gefolgt von Renens (+84%) und Opfikon (+60,9%). Den stärksten Rückgang verzeichnete Appenzell mit minus 49,8%. Ebenfalls von einem hohen Schüler- und Schülerinnenrückgang betroffen sind Arosa (-41,6%) und Zermatt (-32,8%).

Betrachtet man die Veränderungen zwischen den Schuljahren 2017/2018 und 2018/2019, so zeigt sich, dass die Zahl der Schüler/innen in insgesamt 95 Schweizer Städten zugenommen hat. Den grössten Zuwachs hatten dabei Appenzell (+26,2%), Renens (+6,1%) sowie Neuhausen am Rheinfall und Meyrin (je +6%). Einen Rückgang verzeichneten insgesamt 76 Städte. Am stärksten betroffen von einem Rückgang waren Bulle (-6,9%), Stäfa (-3,9%) und Moutier (-3,7%). Proportional betrachtet ist die Schüler- und Schülerinnenzahl am häufigsten in Städten mit 50 000 bis 99 999 Einwohner/innen zurückgegangen.

Die detaillierten Daten zur Statistik der Schüler/innen stehen Ihnen online zur Verfügung.

## Évolution du nombre d'élèves

Entre 2006/2007 et 2018/2019 le nombre d'élèves de l'école obligatoire et du secondaire II a augmenté en moyenne de 10,5% dans les villes suisses. Zollikofen a connu la plus forte progression (+105,3%), suivie par Renens (+84%) et Opfikon (+60,9%). Le plus fort recul a été enregistré à Appenzell avec une perte de 49,8% d'écoliers. Arosa (-41,6%) et Zermatt (-32,8%) ont également été affectées par une forte baisse du nombre d'élèves.

Une analyse des statistiques des années scolaires 2017/2018 et 2018/2019 montre que le nombre d'élèves a augmenté dans 95 villes suisses au total. Les plus fortes croissances ont été enregistrées à Appenzell (+26,2%), Renens (+6,1%) ainsi que Neuhausen am Rheinfall et Meyrin (+6% chacune). 76 villes au total ont enregistré un recul du nombre des élèves. Les villes les plus touchées ont été Bulle (-6,9%), Stäfa (-3,9%) et Moutier (-3,7%). Toutes proportions gardées, c'est dans les villes de 50 000 à 99 999 habitants que le nombre d'élèves a le plus fréquemment diminué.

Les statistiques détaillées sur le nombre des élèves sont disponibles en ligne.

## Entwicklung der Anzahl Schüler/innen<sup>1</sup>, nach Gemeindegrösseklasse, 2009/10–2018/19 Évolution du nombre d'élèves<sup>1</sup>, selon la taille de la commune, de 2009/10 à 2018/19

G9.1

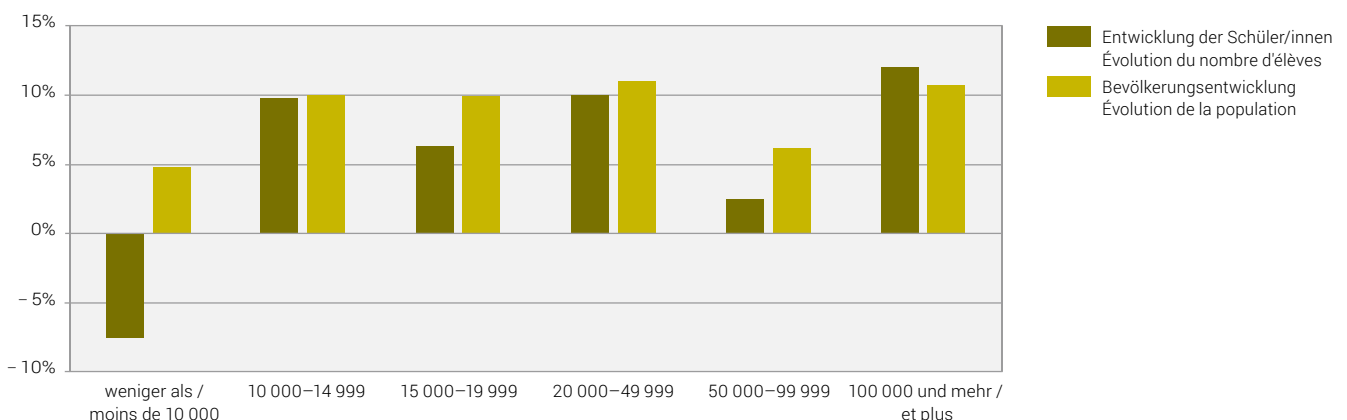

<sup>1</sup> Ab dem Schuljahr 2017/18 sind die Schüler/innen der Sonderschulklassen, der Klassen für Fremdsprachige, der Einführungsklassen und der anderen Sonderklassen in den verschiedenen Bildungsstufen der obligatorischen Schule integriert.  
Dès l'année scolaire 2017/18, les élèves des classes des écoles spécialisées, des classes pour élèves de langue étrangère, des classes d'introduction et des autres classes spéciales sont intégrés dans les différents degrés de formation de la scolarité obligatoire.

## Politik

### Stadtparlamente

Von den 170 untersuchten Städten verfügen 110 über ein Parlament und 60 über eine Gemeindeversammlung. Gegenüber dem Vorjahr hat keine Stadt ihr Parlament aufgelöst. Es kam aber zu einer Fusion, wodurch zwei Parlamente zusammengelegt wurden. Die Parlamentsquote liegt also weiterhin bei rund zwei Dritteln. Die Grösse des Parlaments variiert hingegen beträchtlich; von 14 Parlamentsmitgliedern in der Gemeinde Arosa, bis 125 Parlamentarier/innen in Zürich. Im Durchschnitt (Median) zählt ein Stadt-, respektive Gemeindeparlament 40 Mitglieder.

### Grösse der Exekutiven

Auch die Grösse der städtischen Exekutiven ist sehr unterschiedlich. Am häufigsten wird eine Stadt von einer siebenköpfigen Exekutive regiert, nämlich in 48% der Fälle (82 von 170 Städten). 53 Städte haben eine Regierung mit fünf Mitgliedern, in 21 Städten zählt die Regierung neun Exekutivmitglieder. Elf Städte, vor allem aus dem Kanton Genf, kennen eine Dreier-Exekutive. Eher aussergewöhnlich sind die Exekutiven mit 11 (Zuchwil), 15 (Grenchen) und 30 Mitgliedern (Solothurn).

### Parteistärken

Die tonangebenden Parteien in der städtischen Politik sind die FDP und die SP. In den städtischen Exekutiven kommt die FDP 2020 auf einen Sitzanteil von 27,2%. Die SP folgt mit 20,6%. Die CVP hat gegenüber dem Vorjahr 0,2% verloren und hält somit noch 15,1% der Sitze. Die SVP bleibt auf Platz vier, hat aber 0,2% verloren und hält neu 11,4%. Die Grünen haben gegenüber dem Vorjahr 0,8% gutmachen können und kommen neu auf 7,7% in den städtischen Exekutiven. In den Parlamenten hält die FDP 22,3%, gefolgt von der SP mit 20,9% und der SVP mit 15,3%. Auf dem vierten Rang finden sich die Grünen wieder, mit 11,6%, und die CVP kommt auf einen Sitzanteil von 9,3%.

## Politique

### Législatifs municipaux

Sur les 170 villes analysées, 110 travaillent avec un législatif, et 60 ont une assemblée communale. Par rapport à l'année précédente, aucune ville n'a dissous son parlement. Toutefois, une fusion a eu lieu, entraînant la fusion de deux parlements. Le taux de parlements se monte donc toujours à quelque deux tiers. La taille des parlements est cependant très différente d'une ville à l'autre, allant de 14 membres pour la commune d'Arosa à 125 pour la ville de Zurich. En moyenne (médiane), la taille des législatifs municipaux et communaux est de 40 membres.

### Taille des exécutifs

La taille des exécutifs est elle aussi très variable. Le plus souvent – dans 48% des cas, soit 82 villes sur 170 –, la ville est gouvernée par un exécutif de 7 personnes. 53 villes ont un gouvernement de 5 membres, 21 villes un gouvernement de 9 membres et 11 villes, principalement situées dans le canton de Genève, possèdent un exécutif tricéphale. Les exécutifs de 11 membres (Zuchwil), 15 membres (Granges) et 30 membres (Soleure) font plutôt figure d'exceptions.

### Force des partis

Les partis faisant autorité dans la politique municipale sont le PLR et le PS. Dans les exécutifs municipaux, une part de 27,2% des sièges revenait au PLR en 2020. Suivait le PS avec 20,6%. Par rapport à l'année précédente, le PDC a perdu 0,2% et détient ainsi encore 15,1% des sièges. L'UDC arrive toujours en quatrième position, mais a perdu 0,2% et détient donc 11,4%. Par rapport à l'année précédente, la part des Verts dans les gouvernements municipaux a monté de 0,8% et représente actuellement 7,7% dans les exécutifs municipaux. Dans les parlements, le PLR détient 22,3%, suivi du PS avec 20,9% et de l'UDC avec 15,3%. Les Verts se classent quatrième avec 11,6%, et le PDC a une part de sièges de 9,3%.



## Präsidiën

Bei den Präsidiën liegt die FDP mit 55 von 170 Mandaten (32,4%) auch 2020 an der Spitze, hat jedoch gegenüber 2019 drei Präsidiën verloren. Auf Platz zwei liegt neu die SP mit 33 Präsidiën (fünf mehr als im Vorjahr), gefolgt von der CVP, welche 29 Stadt- und Gemeindepräsident/innen stellt. Den vierten Platz hat die SVP inne: Von den 170 untersuchten Gemeinden werden 17 von SVP-Mitgliedern präsidiert. Parteilos sind 12 Stadt- und Gemeindepräsident/innen. Die Grünen kommen auf einen Anteil von 8 Präsidiën.

## Frauenanteil

Die Frauen sind – gemessen an ihrem Anteil in der Bevölkerung – in den Parlamenten der Schweizer Städte nach wie vor untervertreten, liegen aber mit 34,9% (+3,0%) über einem Drittel. In den städtischen Exekutiven kommen die Frauen 2020 auf einen Anteil von 29,0% (+1,9%) und sind neu sogar in siebzehn Städten in der Mehrheit: Aesch (BL), Biel, Binningen, Birsfelden, Carouge (GE), Genf, Gossau (SG), Lancy, Martigny, Onex, Ostermundigen, Renens (VD), Spiez, Uster, Uzwil, Versoix und Zermatt. 2019 war dies nur in zehn Städten der Fall gewesen.

Die detaillierten Daten zur Politstatistik stehen Ihnen auch online zur Verfügung.

## Mairies

Au niveau des mairies, le PLR est resté leader incontesté en 2020 avec 55 des 170 mandats (32,4%), mais a perdu trois présidences par rapport à 2019. Le PS occupe maintenant la deuxième place avec 33 présidences (cinq de plus par rapport à l'année précédente), suivi de près par le PDC, qui compte 29 mairies. L'UDC arrive en quatrième position : sur les 170 communes étudiées, 17 sont présidées par des membres de l'UDC. 12 maires ne sont affiliés à aucun parti. Les Verts détiennent 8 mairies.

## Représentation féminine

Par rapport à leur part dans la population, les femmes restent sous-représentées dans les législatifs des villes suisses, mais à 34,9% (+3,0%), elles sont pour la première fois plus d'un tiers des effectifs au sein de ces organes. Dans les exécutifs municipaux, les femmes ont en 2020 une part de sièges de 29,0% (+1,9%) et sont maintenant la majorité dans 17 villes: Aesch (BL), Bienne, Binningen, Birsfelden, Carouge (GE), Genève, Gossau (SG), Lancy, Martigny, Onex, Ostermundigen, Renens (VD), Spiez, Uster, Uzwil, Versoix und Zermatt. En 2019, cela n'avait été le cas que dans dix villes.

Les données détaillées sur la statistique de la politique des villes sont également disponibles en ligne.

## Sitzverteilung in den städtischen Legislativen, nach Partei und Gemeindegrößenklasse, 2020

Répartition des sièges dans les législatifs des villes, par parti et selon la taille de la commune, en 2020

G 10.1

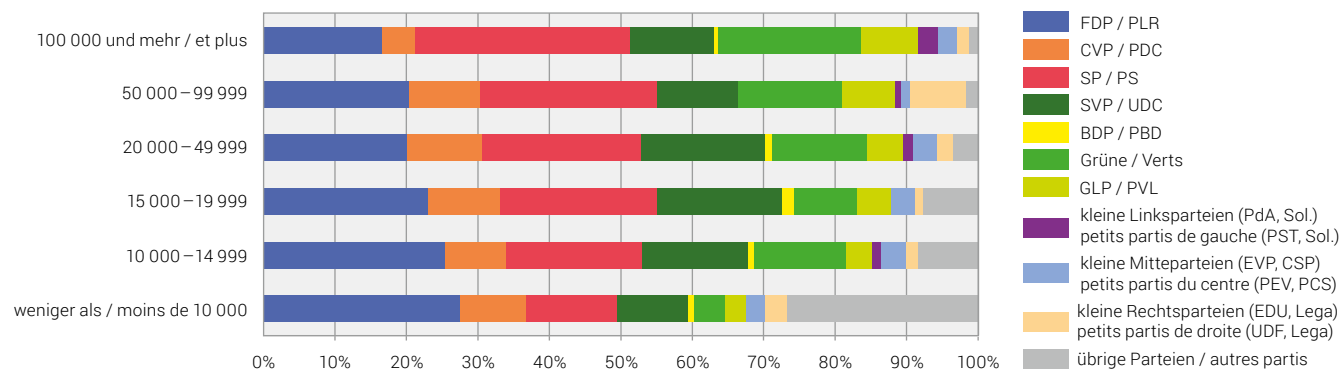
Quelle: BFS – Schweizerischer Städteverband  
Source: OFS – Union des villes suisses

© BFS / OFS 2021

## Frauenanteil in den städtischen Legislativen, nach Gemeindegrößenklasse, 1980–2020

Part des femmes dans les législatifs des villes, selon la taille de la commune, de 1980 à 2020

G 10.2

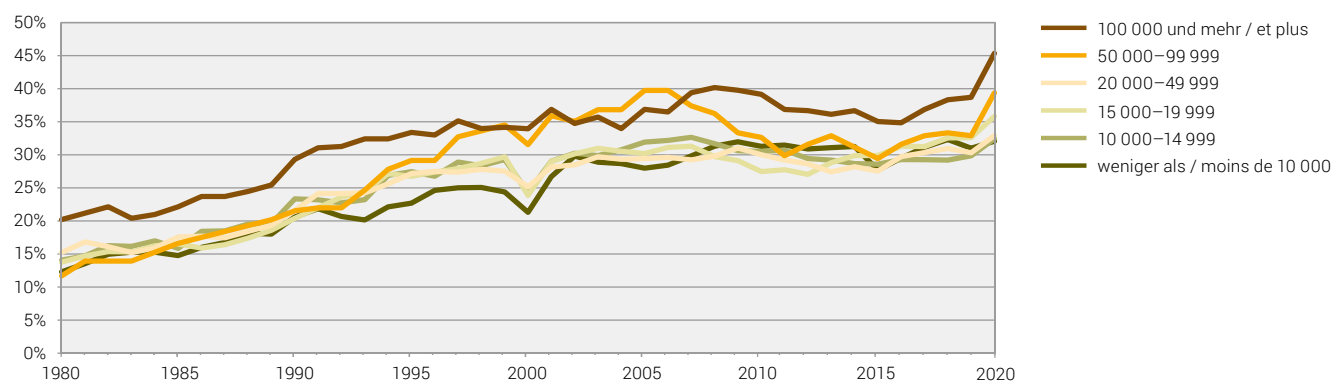
Quelle: BFS – Schweizerischer Städteverband  
Source: OFS – Union des villes suisses

© BFS / OFS 2021

Entwicklung der Sitzverteilung in den städtischen Legislativen, 1993–2020<sup>1</sup>Évolution de la répartition des sièges dans les législatifs des villes, de 1993 à 2020<sup>1</sup>

G 10.3

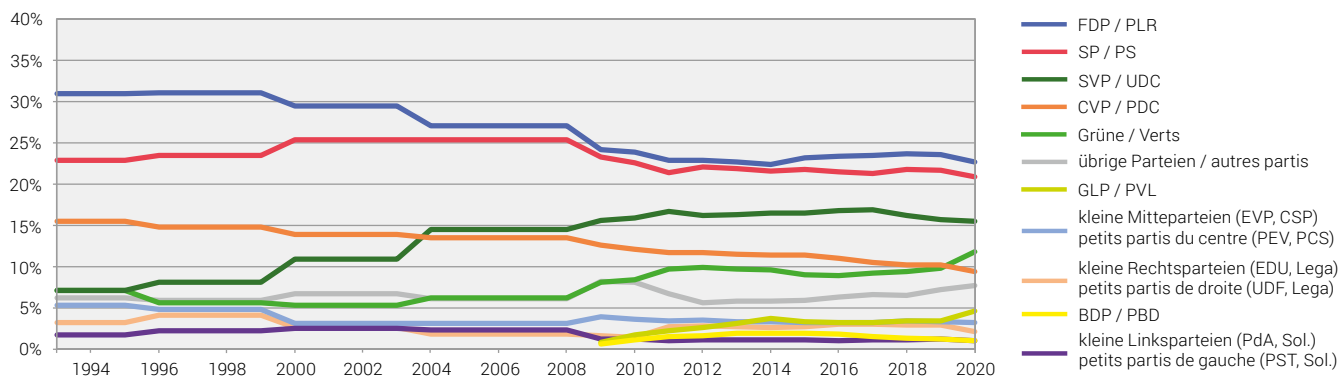
<sup>1</sup> Methodische Veränderung: Vor 2020: Stand der Mandate am 1. August. Seit 2020: Stand am Wahltag.  
Changement méthodologique: Avant 2020, état des mandats au 1<sup>er</sup> août. Depuis 2020, état au jour du scrutin.Quelle: BFS – Schweizerischer Städteverband  
Source: OFS – Union des villes suisses

© BFS / OFS 2021

**Sitzverteilung in den städtischen Exekutiven, nach Partei und Gemeindegrößenklasse, 2020**  
**Répartition des sièges dans les exécutifs des villes, par parti et selon la taille de la commune, en 2020**

G 10.4

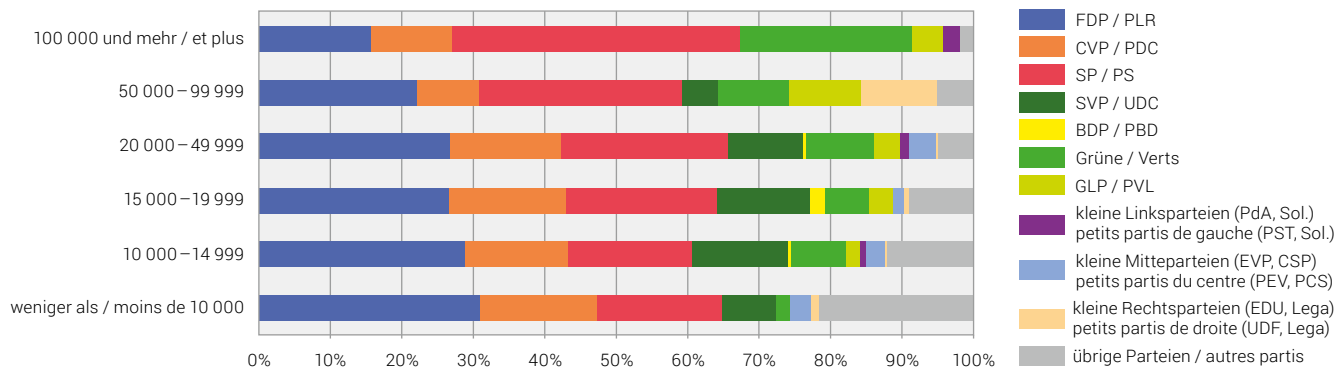

Quelle: BFS – Schweizerischer Städteverband  
 Source: OFS – Union des villes suisses

© BFS / OFS 2021

**Frauenanteil in den städtischen Exekutiven, nach Gemeindegrößenklasse, 1980–2020**  
**Part des femmes dans les exécutifs des villes, selon la taille de la commune, de 1980 à 2020**

G10.5

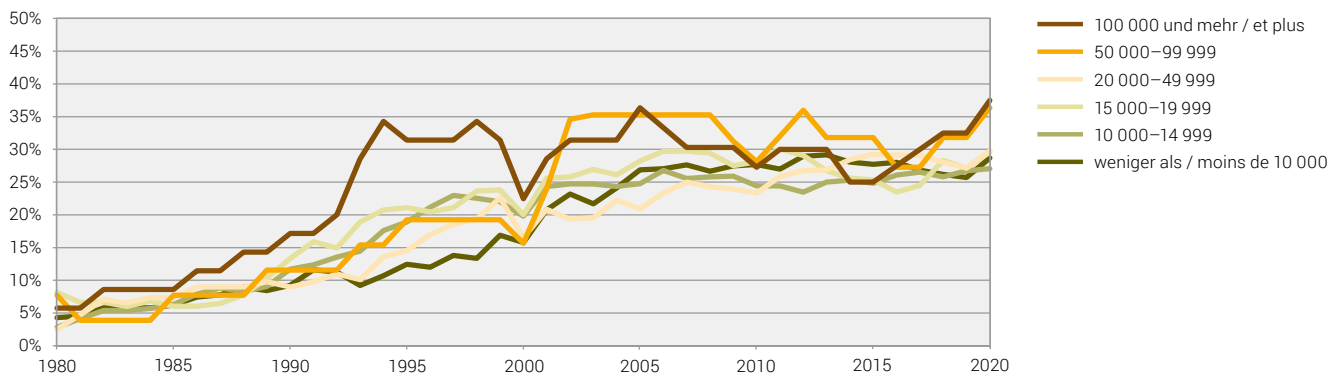

Quelle: BFS – Schweizerischer Städteverband  
 Source: OFS – Union des villes suisses

© BFS / OFS 2021

**Entwicklung der Sitzverteilung in den städtischen Exekutiven, 1993–2020<sup>1</sup>**  
**Évolution de la répartition des sièges dans les exécutifs des villes, de 1993 à 2020<sup>1</sup>**

G 10.6

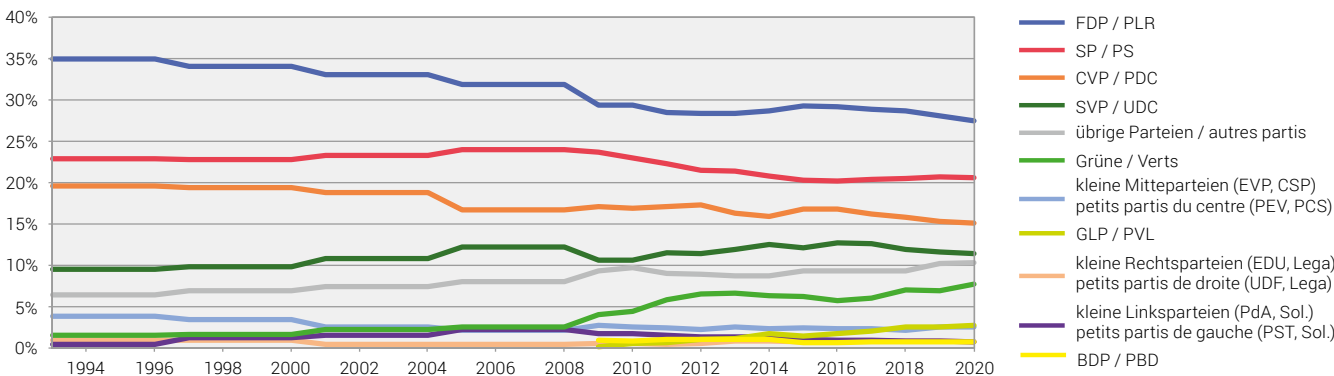

<sup>1</sup> Methodische Veränderung: Vor 2020: Stand der Mandate am 1. August. Seit 2020: Stand am Wahltag.  
 Changement méthodologique: Avant 2020, état des mandats au 1<sup>er</sup> août. Depuis 2020, état au jour du scrutin.

Quelle: BFS – Schweizerischer Städteverband  
 Source: OFS – Union des villes suisses

© BFS / OFS 2021

## Sitzverteilung in den städtischen Volksvertretungen 2020, Stand am Wahltag Répartition des sièges dans les parlements communaux en 2020, état au jour du scrutin

Städte mit ... Einwohnern Villes de ... habitants	Alle Parteien / Ensemble des partis		FDP / PLR		CVP / PDC		SP / PS		SVP / UDC		EVP / PEV		BDP / PBD		GPS / PES		GLP / PVL	
	Besetzte Sitze Sièges occupés	Davon Frauen Dont femmes	Total / En tout	Davon Frauen Dont femmes	Total / En tout	Davon Frauen Dont femmes	Total / En tout	Davon Frauen Dont femmes	Total / En tout	Davon Frauen Dont femmes	Total / En tout	Davon Frauen Dont femmes	Total / En tout	Davon Frauen Dont femmes	Total / En tout	Davon Frauen Dont femmes	Total / En tout	Davon Frauen Dont femmes
<b>100 000 und mehr / 100 000 et plus</b>																		
Basel <sup>1</sup>	100	42	7	1	7	4	30	15	11	3	3	1	-	-	18	10	8	3
Bern	80	56	8	7	2	2	23	17	7	-	2	2	2	-	21	18	11	6
Genève	80	41	14	5	8	5	19	12	7	1	-	-	-	18	12	-	-	-
Lausanne	100	39	21	5	3	1	33	13	12	2	-	-	-	-	17	14	3	1
Winterthur	60	25	8	2	3	2	18	9	10	2	4	2	1	1	5	3	7	3
Zürich	125	41	21	3	-	-	43	17	17	3	4	1	-	-	16	8	14	4
<b>50 000–99 999</b>																		
Biel-Bienne	60	30	9	2	-	-	17	12	10	2	2	2	-	-	11	7	5	2
Lugano	60	19	18	7	9	3	9	3	3	1	-	-	-	3	1	-	-	-
Luzern	48	16	9	2	6	2	13	5	5	1	-	-	-	11	5	4	1	-
St. Gallen	63	26	11	1	8	3	18	11	8	3	1	-	-	8	3	8	4	-
<b>20 000–49 999</b>																		
Aarau	50	19	11	3	3	1	14	9	10	2	2	-	-	5	2	2	-	-
Allschwil	40	12	6	1	6	3	11	3	6	1	1	-	-	6	3	2	-	-
Baar	-	-	-	-	-	-	-	-	-	-	-	-	-	-	-	-	-	-
Bellinzona	60	9	22	3	12	1	12	3	2	-	-	-	-	2	1	-	-	-
Bülach	28	10	5	2	-	-	6	3	7	2	3	1	-	3	1	1	-	-
Bulle	50	14	15	3	8	3	15	6	8	1	-	-	-	3	1	1	-	-
Carouge (GE)	33	13	10	2	4	1	9	4	-	-	-	-	-	9	5	1	1	-
Chur	21	5	3	-	3	1	6	3	4	-	-	-	1	2	-	2	1	-
Dietikon	36	12	4	-	5	1	8	4	11	3	3	3	-	3	1	1	-	-
Dübendorf	40	13	4	-	2	-	7	3	12	4	1	1	4	3	2	6	3	-
Emmen	40	16	9	3	9	3	6	6	9	1	-	-	-	5	2	1	1	-
Frauenfeld	40	13	6	1	4	2	4	1	9	2	2	1	-	3	1	3	1	-
Fribourg	80	24	10	4	15	2	30	13	9	-	-	-	-	8	2	1	1	-
Horgen	-	-	-	-	-	-	-	-	-	-	-	-	-	-	-	-	-	-
Kloten	32	10	5	1	2	1	6	3	10	3	3	1	-	3	1	3	-	-
Köniz	40	14	6	2	1	-	10	5	8	1	3	1	2	6	4	4	1	-
Kreuzlingen	40	14	8	2	4	1	10	4	8	4	2	1	-	8	2	-	-	-
Kriens	30	6	6	-	5	3	5	2	6	1	-	-	-	6	-	2	-	-
La Chaux-de-Fonds	41	14	9	2	1	-	7	4	5	-	-	-	-	10	5	2	1	-
Lancy	37	18	5	1	7	3	10	6	-	-	-	-	-	9	6	-	-	-
Meyrin	35	14	5	2	4	1	9	3	5	1	-	-	-	8	5	1	-	-
Montreux	100	26	42	9	-	-	28	9	11	2	-	-	-	12	3	-	-	-
Neuchâtel	41	24	12	4	-	-	10	8	-	-	-	-	-	11	9	5	2	-
Nyon	100	30	26	6	-	-	25	10	13	4	-	-	-	16	7	5	1	-
Opfikon	36	7	7	2	4	1	7	2	10	1	3	1	-	-	-	3	-	-
Rapperswil-Jona	-	-	-	-	-	-	-	-	-	-	-	-	-	-	-	-	-	-
Renens (VD)	80	27	21	6	-	-	23	5	10	3	-	-	-	9	5	-	-	-
Riehen	40	14	5	2	3	-	8	4	8	-	6	3	-	2	2	2	1	-
Schaffhausen	36	11	5	1	1	1	9	3	8	1	1	-	-	3	2	4	-	-
Sion	60	23	15	6	27	10	-	-	6	2	-	-	-	12	5	-	-	-
Thun	40	15	3	-	1	-	8	5	10	3	2	1	3	1	8	3	3	1
Uster	36	12	5	-	1	-	10	4	8	2	2	1	1	4	2	3	3	-
Vernier	37	13	4	1	2	-	11	4	3	-	-	-	-	7	4	1	1	-
Wädenswil	35	14	6	2	4	2	7	4	6	3	3	1	-	4	2	2	-	-
Wettingen	50	18	7	3	12	1	9	5	11	3	3	2	-	2	-	4	3	-

	LP / PL		CSP / PCS		PdA / PST		PSA / PSA		GA / ASV		SD / DS		EDU / UDF		FPS / PSL		Lega Lega		Sol. / Sol.		MCR MCG		Übrige Parteien Autres partis		
	Total / En tout	Davon Frauen Dont femmes	Total / En tout	Davon Frauen Dont femmes	Total / En tout	Davon Frauen Dont femmes	Total / En tout	Davon Frauen Dont femmes	Total / En tout	Davon Frauen Dont femmes	Total / En tout	Davon Frauen Dont femmes	Total / En tout	Davon Frauen Dont femmes	Total / En tout	Davon Frauen Dont femmes	Total / En tout	Davon Frauen Dont femmes	Total / En tout	Davon Frauen Dont femmes	Total / En tout	Davon Frauen Dont femmes	Total / En tout	Davon Frauen Dont femmes	
	14	5	-	-	-	-	-	-	-	-	-	-	-	-	-	-	-	-	-	-	-	-	2 <sup>3</sup>	-	
	-	-	-	-	1	1	-	-	3	3	-	-	-	-	-	-	-	-	-	-	-	-	-	-	
	-	-	-	-	-	-	-	-	-	-	-	-	-	-	-	-	-	-	7	5	7	1	-	-	
	-	-	-	-	3	1	-	-	-	-	-	-	-	-	-	-	-	-	4	-	-	-	4 <sup>4</sup>	2	
	-	-	-	-	-	-	-	-	2	1	-	-	1	-	-	-	-	-	-	-	-	-	1 <sup>5</sup>	-	
	-	-	-	-	-	-	-	-	10	5	-	-	-	-	-	-	-	-	-	-	-	-	-	-	
	-	-	-	-	2	1	-	-	-	-	-	-	1	-	-	-	-	-	-	-	-	-	3 <sup>6</sup>	2	
	-	-	-	-	-	-	-	-	-	-	-	-	-	-	-	-	18	4	-	-	-	-	-	-	
	-	-	-	-	-	-	-	-	-	-	-	-	-	-	-	-	-	-	-	-	-	-	-	-	
	-	-	-	-	-	-	-	-	-	-	-	-	-	-	-	-	-	-	-	-	-	-	1 <sup>7</sup>	1	
	-	-	-	-	-	-	-	-	-	-	-	-	-	-	-	-	-	-	-	-	-	-	3 <sup>8</sup>	2	
	-	-	-	-	-	-	-	-	-	-	-	-	-	-	-	-	-	-	-	-	-	-	2 <sup>9</sup>	1	
	-	-	-	-	-	-	-	-	-	-	-	-	-	-	-	-	-	-	-	-	-	-	-	-	
	-	-	-	-	1	-	-	-	-	-	-	-	-	-	-	-	7	1	-	-	-	-	2 <sup>10</sup>	-	
	-	-	-	-	-	-	-	-	-	-	-	-	1	1	-	-	-	-	-	-	-	-	2 <sup>11</sup>	-	
	-	-	-	-	-	-	-	-	-	-	-	-	-	-	-	-	-	-	-	-	-	-	-	-	
	-	-	-	-	-	-	-	-	-	-	-	-	-	-	-	-	-	-	-	-	-	-	-	-	
	-	-	-	-	-	-	-	-	1	-	-	-	-	-	-	-	-	-	-	-	-	-	-	-	
	-	-	-	-	-	-	-	-	-	-	-	-	1	-	-	-	-	-	-	-	-	-	-	-	
	-	-	-	-	-	-	-	-	-	-	-	-	-	-	-	-	-	-	-	-	-	-	1 <sup>12</sup>	-	
	-	-	-	-	-	-	-	-	-	-	-	-	1	-	-	-	-	-	-	-	-	-	8 <sup>13</sup>	4	
	-	-	5	2	-	-	-	-	-	-	-	-	-	-	-	-	-	-	-	-	-	-	2 <sup>14</sup>	-	
	-	-	-	-	-	-	-	-	-	-	-	-	-	-	-	-	-	-	-	-	-	-	-	-	
	-	-	-	-	-	-	-	-	-	-	-	-	-	-	-	-	-	-	-	-	-	-	-	-	
	-	-	-	-	-	-	-	-	-	-	-	-	-	-	-	-	-	-	-	-	-	-	-	-	
	-	-	-	-	-	-	-	-	-	-	-	-	-	-	-	-	-	-	-	-	-	-	-	-	
	-	-	-	-	7	2	-	-	-	-	-	-	-	-	-	-	-	-	-	-	-	-	-	-	
	-	-	-	-	-	-	-	-	-	-	-	-	-	-	-	-	-	-	-	-	6	2	-	-	
	-	-	-	-	-	-	-	-	-	-	-	-	-	-	-	-	-	-	-	-	3	2	-	-	
	-	-	-	-	-	-	-	-	-	-	-	-	-	-	-	-	-	-	-	-	-	-	7 <sup>15</sup>	3	
	-	-	-	-	1	-	-	-	-	-	-	-	-	-	-	-	-	-	2	1	-	-	-	-	
	-	-	-	-	-	-	-	-	-	-	-	-	-	-	-	-	-	-	-	-	-	-	15 <sup>16</sup>	2	
	-	-	-	-	-	-	-	-	-	-	-	-	-	-	-	-	-	-	-	-	-	-	2 <sup>17</sup>	-	
	-	-	-	-	-	-	-	-	-	-	-	-	-	-	-	-	-	-	-	-	-	-	-	-	
	-	-	-	-	17	8	-	-	-	-	-	-	-	-	-	-	-	-	-	-	-	-	-	-	
	6	2	-	-	-	-	-	-	-	-	-	-	-	-	-	-	-	-	-	-	-	-	-	-	
	-	-	-	-	-	-	-	-	-	-	-	-	1	1	-	-	-	-	-	-	-	-	-	4 <sup>18</sup>	2
	-	-	-	-	-	-	-	-	-	-	-	-	-	-	-	-	-	-	-	-	-	-	-	-	
	-	-	-	-	-	-	-	-	-	-	-	2	1	-	-	-	-	-	-	-	-	-	-	-	
	-	-	-	-	-	-	-	-	-	-	-	-	1	-	-	-	-	-	-	-	-	-	-	1 <sup>19</sup>	-
	-	-	-	-	-	-	-	-	-	-	-	-	-	-	-	-	-	-	-	-	6	2	3 <sup>20</sup>	1	
	-	-	-	-	-	-	-	-	-	-	-	-	1	-	-	-	-	-	-	-	-	-	2 <sup>21</sup>	-	
	-	-	-	-	-	-	-	-	-	-	-	-	-	-	-	-	-	-	-	-	-	-	2 <sup>22</sup>	1	

Städte mit ... Einwohnern Villes de ... habitants	Alle Parteien / Ensemble des partis		FDP / PLR		CVP / PDC		SP / PS		SVP / UDC		EVP / PEV		BDP / PBD		GPS / PES		GLP / PVL	
	Besetzte Sitze Sièges occupés	Davon Frauen Dont femmes	Total / En tout	Davon Frauen Dont femmes	Total / En tout	Davon Frauen Dont femmes	Total / En tout	Davon Frauen Dont femmes	Total / En tout	Davon Frauen Dont femmes	Total / En tout	Davon Frauen Dont femmes	Total / En tout	Davon Frauen Dont femmes	Total / En tout	Davon Frauen Dont femmes	Total / En tout	Davon Frauen Dont femmes
Wetzikon (ZH)	36	9	5	1	2	–	5	2	9	–	3	–	1	–	4	2	2	2
Wil (SG)	40	11	8	2	8	3	7	4	9	1	1	–	–	–	6	1	1	–
Yverdon-les-Bains	100	35	36	7	–	–	30	14	15	4	–	–	–	–	15	9	3	1
Zug	40	14	10	3	6	2	6	3	8	1	–	–	–	–	3	2	3	1
<b>15 000–19 999</b>																		
Adliswil	36	9	6	1	4	2	7	2	8	2	2	–	–	–	3	2	2	–
Baden	50	21	11	5	7	2	9	6	6	1	1	–	–	–	4	2	4	1
Binningen	40	17	11	2	4	2	9	5	7	3	1	–	–	–	8	5	–	–
Burgdorf	40	17	5	1	–	–	11	7	7	2	3	2	3	1	6	3	4	1
Cham	–	–	–	–	–	–	–	–	–	–	–	–	–	–	–	–	–	–
Einsiedeln	–	–	–	–	–	–	–	–	–	–	–	–	–	–	–	–	–	–
Freienbach	–	–	–	–	–	–	–	–	–	–	–	–	–	–	–	–	–	–
Glarus Nord	–	–	–	–	–	–	–	–	–	–	–	–	–	–	–	–	–	–
Gossau (SG)	30	8	4	3	9	2	4	2	9	–	–	–	–	–	–	–	–	–
Grenchen	–	–	–	–	–	–	–	–	–	–	–	–	–	–	–	–	–	–
Herisau	31	13	7	4	4	3	5	3	6	–	3	1	–	–	–	–	–	–
Illnau-Effretikon	36	7	7	3	2	–	8	2	10	1	2	–	1	–	3	1	3	–
Langenthal	40	14	10	4	–	–	10	4	10	2	2	–	–	–	4	2	4	2
Locarno	40	9	15	3	8	1	8	3	2	1	–	–	–	–	2	1	–	–
Lyss	40	11	10	3	–	–	8	2	10	2	3	2	5	1	1	–	3	1
Martigny	60	22	30	8	15	7	4	3	–	–	–	–	–	–	8	3	–	–
Monthey	60	31	20	9	12	6	9	5	6	2	–	–	–	–	5	4	–	–
Morges	100	45	32	11	–	–	33	16	11	5	–	–	–	–	14	9	1	1
Muttenz	–	–	–	–	–	–	–	–	–	–	–	–	–	–	–	–	–	–
Olten	40	18	9	3	4	2	12	5	5	2	1	1	–	–	4	2	1	1
Onex	31	13	4	1	–	–	11	5	3	1	–	–	–	–	7	4	2	1
Ostermundigen	40	16	4	1	1	1	12	7	9	2	3	3	2	1	2	–	6	1
Pratteln	40	11	7	1	2	1	12	4	10	1	–	–	–	–	–	–	–	–
Pully	100	34	39	8	–	–	19	8	10	3	–	–	–	–	13	7	2	1
Regensdorf	–	–	–	–	–	–	–	–	–	–	–	–	–	–	–	–	–	–
Reinach (BL)	40	15	8	3	5	2	10	3	9	2	–	–	3	3	3	2	2	–
Schlieren	36	10	6	1	4	2	9	5	8	–	1	–	–	–	2	–	4	1
Schwyz	–	–	–	–	–	–	–	–	–	–	–	–	–	–	–	–	–	–
Sierre	60	26	16	4	18	11	6	2	6	–	–	–	–	–	11	7	–	–
Solothurn	–	–	–	–	–	–	–	–	–	–	–	–	–	–	–	–	–	–
Steffisburg	34	11	5	1	–	–	8	4	9	3	3	1	2	1	–	–	4	1
Thalwil	–	–	–	–	–	–	–	–	–	–	–	–	–	–	–	–	–	–
Vevey	100	28	21	5	6	1	19	5	10	4	–	–	–	–	11	7	–	–
Volketswil	–	–	–	–	–	–	–	–	–	–	–	–	–	–	–	–	–	–
Wallisellen	–	–	–	–	–	–	–	–	–	–	–	–	–	–	–	–	–	–
Wohlen (AG)	40	11	6	2	7	2	7	1	11	1	1	1	–	–	3	3	3	1
<b>10 000–14 999</b>																		
Aesch (BL)	–	–	–	–	–	–	–	–	–	–	–	–	–	–	–	–	–	–
Affoltern am Albis	–	–	–	–	–	–	–	–	–	–	–	–	–	–	–	–	–	–
Aigle	70	21	27	8	–	–	11	3	9	1	–	–	–	–	11	5	–	–
Altstätten	–	–	–	–	–	–	–	–	–	–	–	–	–	–	–	–	–	–
Amriswil	–	–	–	–	–	–	–	–	–	–	–	–	–	–	–	–	–	–
Arbon	30	6	6	1	6	1	7	2	5	–	1	–	–	–	2	2	–	–
Arth	–	–	–	–	–	–	–	–	–	–	–	–	–	–	–	–	–	–

	LP / PL		CSP / PCS		PdA / PST		PSA / PSA		GA / ASV		SD / DS		EDU / UDF		FPS / PSL		Lega Lega		Sol. / Sol.		MCR MCG		Übrige Parteien Autres partis		
	Total / En tout	Davon Frauen Dont femmes	Total / En tout	Davon Frauen Dont femmes	Total / En tout	Davon Frauen Dont femmes	Total / En tout	Davon Frauen Dont femmes	Total / En tout	Davon Frauen Dont femmes	Total / En tout	Davon Frauen Dont femmes	Total / En tout	Davon Frauen Dont femmes	Total / En tout	Davon Frauen Dont femmes	Total / En tout	Davon Frauen Dont femmes	Total / En tout	Davon Frauen Dont femmes	Total / En tout	Davon Frauen Dont femmes	Total / En tout	Davon Frauen Dont femmes	
-	-	-	-	-	-	-	-	-	-	-	-	-	-	2	-	-	-	-	-	-	-	-	-	3 <sup>23</sup>	2
-	-	-	-	-	-	-	-	-	-	-	-	-	-	-	-	-	-	-	-	-	-	-	-	-	-
-	-	-	-	-	-	-	-	-	-	-	-	-	-	1	-	-	-	-	-	-	-	-	-	4 <sup>24</sup>	2
-	-	-	-	-	-	-	-	-	-	-	-	-	-	-	-	-	-	-	-	-	-	-	-	-	-
-	-	-	-	-	-	-	-	-	-	-	-	-	-	-	-	-	-	-	-	-	-	-	-	4 <sup>25</sup>	-
-	-	-	-	-	-	-	-	-	-	-	-	-	-	-	-	-	-	-	-	-	-	-	-	8 <sup>26</sup>	4
-	-	-	-	-	-	-	-	-	-	-	-	-	-	-	-	-	-	-	-	-	-	-	-	-	-
-	-	-	-	-	-	-	-	-	-	-	-	-	-	1	-	-	-	-	-	-	-	-	-	-	-
-	-	-	-	-	-	-	-	-	-	-	-	-	-	-	-	-	-	-	-	-	-	-	-	-	-
-	-	-	-	-	-	-	-	-	-	-	-	-	-	-	-	-	-	-	-	-	-	-	-	-	-
-	-	-	-	-	-	-	-	-	-	-	-	-	-	-	-	-	-	-	-	-	-	-	-	-	-
-	-	-	-	-	-	-	-	-	-	-	-	-	-	-	-	-	-	-	-	-	-	-	-	4 <sup>27</sup>	1
-	-	-	-	-	-	-	-	-	-	-	-	-	-	-	-	-	-	-	-	-	-	-	-	-	-
-	-	-	-	-	-	-	-	-	-	-	-	-	-	-	-	-	-	-	-	-	-	-	-	6 <sup>28</sup>	2
-	-	-	-	-	-	-	-	-	-	-	-	-	-	-	-	-	-	-	-	-	-	-	-	-	-
-	-	-	-	-	-	-	-	-	-	-	-	-	-	-	-	-	-	-	-	-	-	-	-	-	-
-	-	-	-	-	-	-	-	-	-	-	-	-	-	-	-	-	-	-	-	-	-	-	-	1 <sup>29</sup>	-
-	-	-	-	-	-	-	-	-	-	-	-	-	-	-	-	-	-	-	-	-	-	-	-	-	-
-	-	-	-	1	-	-	-	-	-	-	-	-	-	-	-	-	-	-	-	-	-	-	-	2 <sup>30</sup>	1
-	-	2	1	1	-	-	-	-	-	-	-	-	-	-	-	-	-	-	-	-	-	-	-	5 <sup>31</sup>	4
-	-	-	-	-	-	-	-	-	-	-	-	-	-	-	-	-	-	-	-	-	-	-	-	9 <sup>32</sup>	3
-	-	-	-	-	-	-	-	-	-	-	-	-	-	-	-	-	-	-	-	-	-	-	-	-	-
-	-	-	-	-	-	-	-	-	-	-	-	-	-	-	-	-	-	-	-	-	-	-	-	4 <sup>33</sup>	2
-	-	-	-	-	-	-	-	-	-	-	-	-	-	-	-	-	-	-	-	-	-	2	-	2 <sup>34</sup>	1
-	-	-	-	-	-	-	-	-	-	-	-	-	-	-	-	-	-	-	-	-	-	-	-	1 <sup>5</sup>	-
-	-	-	-	-	-	-	-	-	-	-	-	-	-	-	-	-	-	-	-	-	-	-	-	9 <sup>35</sup>	4
-	-	-	-	-	-	-	-	-	-	-	-	-	-	-	-	-	-	-	-	-	-	-	-	17 <sup>36</sup>	7
-	-	-	-	-	-	-	-	-	-	-	-	-	-	-	-	-	-	-	-	-	-	-	-	-	-
-	-	-	-	-	-	-	-	-	-	-	-	-	-	-	-	-	-	-	-	-	-	-	-	2 <sup>37</sup>	1
-	-	3	2	-	-	-	-	-	-	-	-	-	-	-	-	-	-	-	-	-	-	-	-	-	-
-	-	-	-	-	-	-	-	-	-	-	-	-	-	-	-	-	-	-	-	-	-	-	-	-	-
-	-	-	-	-	-	-	-	-	-	-	-	-	-	3	-	-	-	-	-	-	-	-	-	-	-
-	-	-	-	-	-	-	-	-	-	-	-	-	-	-	-	-	-	-	-	-	-	-	-	-	-
-	-	-	-	-	-	-	-	-	-	-	-	-	-	-	-	-	-	-	-	-	-	-	-	33 <sup>38</sup>	6
-	-	-	-	-	-	-	-	-	-	-	-	-	-	-	-	-	-	-	-	-	-	-	-	-	-
-	-	-	-	-	-	-	-	-	-	-	-	-	-	-	-	-	-	-	-	-	-	-	-	2 <sup>39</sup>	-
-	-	-	-	-	-	-	-	-	-	-	-	-	-	-	-	-	-	-	-	-	-	-	-	-	-
-	-	-	-	-	-	-	-	-	-	-	-	-	-	-	-	-	-	-	-	-	-	-	-	-	-
-	-	-	-	-	-	-	-	-	-	-	-	-	-	-	-	-	-	-	-	-	-	-	-	12 <sup>40</sup>	4
-	-	-	-	-	-	-	-	-	-	-	-	-	-	-	-	-	-	-	-	-	-	-	-	-	-
-	-	-	-	-	-	-	-	-	-	-	-	-	-	-	-	-	-	-	-	-	-	-	-	-	-
-	-	-	-	-	-	-	-	-	-	-	-	-	-	-	-	-	-	-	-	-	-	-	-	3 <sup>41</sup>	-
-	-	-	-	-	-	-	-	-	-	-	-	-	-	-	-	-	-	-	-	-	-	-	-	-	-

Städte mit ... Einwohnern Villes de ... habitants	Alle Parteien / Ensemble des partis		FDP / PLR		CVP / PDC		SP / PS		SVP / UDC		EVP / PEV		BDP / PBD		GPS / PES		GLP / PVL	
	Besetzte Sitze Sièges occupés	Davon Frauen Dont femmes	Total / En tout	Davon Frauen Dont femmes	Total / En tout	Davon Frauen Dont femmes	Total / En tout	Davon Frauen Dont femmes	Total / En tout	Davon Frauen Dont femmes	Total / En tout	Davon Frauen Dont femmes	Total / En tout	Davon Frauen Dont femmes	Total / En tout	Davon Frauen Dont femmes	Total / En tout	Davon Frauen Dont femmes
Bassersdorf	-	-	-	-	-	-	-	-	-	-	-	-	-	-	-	-	-	-
Belp	-	-	-	-	-	-	-	-	-	-	-	-	-	-	-	-	-	-
Birsfelden	-	-	-	-	-	-	-	-	-	-	-	-	-	-	-	-	-	-
Brig-Glis	-	-	-	-	-	-	-	-	-	-	-	-	-	-	-	-	-	-
Brugg	50	18	13	3	6	5	10	5	9	-	3	2	-	-	6	2	3	1
Buchs (SG)	-	-	-	-	-	-	-	-	-	-	-	-	-	-	-	-	-	-
Chêne-Bougeries	27	13	11	4	2	2	-	-	-	-	-	-	-	10	4	1	-	
Davos	17	7	6	3	-	-	3	3	3	-	1	-	1	1	-	-	2	-
Delémont	41	14	4	-	8	2	14	5	1	1	-	-	-	1	1	-	-	
Ebikon	-	-	-	-	-	-	-	-	-	-	-	-	-	-	-	-	-	-
Ecublens (VD)	75	27	17	5	-	-	21	12	9	4	-	-	-	9	3	-	-	
Flawil	-	-	-	-	-	-	-	-	-	-	-	-	-	-	-	-	-	-
Gland	75	29	19	8	-	-	12	5	9	3	-	-	-	3	1	-	-	
Glarus	-	-	-	-	-	-	-	-	-	-	-	-	-	-	-	-	-	-
Hinwil	-	-	-	-	-	-	-	-	-	-	-	-	-	-	-	-	-	-
Horw	30	10	6	3	7	3	-	-	5	1	-	-	-	-	-	-	2	-
Ittigen	-	-	-	-	-	-	-	-	-	-	-	-	-	-	-	-	-	-
Küsnacht (ZH)	-	-	-	-	-	-	-	-	-	-	-	-	-	-	-	-	-	-
La Tour-de-Peilz	85	26	31	8	5	1	26	9	9	2	-	-	-	8	4	-	-	
Le Grand-Saconnex	27	11	5	2	3	2	4	1	3	1	-	-	-	9	4	-	-	
Le Locle	41	12	17	2	-	-	6	3	-	-	-	-	-	6	2	-	-	
Lenzburg	40	15	9	2	3	2	10	6	9	3	2	-	1	2	1	4	1	
Liestal	40	11	9	1	1	-	9	2	7	1	2	2	-	9	4	3	1	
Männedorf	-	-	-	-	-	-	-	-	-	-	-	-	-	-	-	-	-	-
Meilen	-	-	-	-	-	-	-	-	-	-	-	-	-	-	-	-	-	-
Mendrisio	60	17	17	3	19	6	8	3	2	1	-	-	-	4	2	-	-	
Möhlly	-	-	-	-	-	-	-	-	-	-	-	-	-	-	-	-	-	-
Münchenbuchsee	40	13	3	1	-	-	12	6	15	3	3	1	-	6	2	-	-	
Münchenstein	-	-	-	-	-	-	-	-	-	-	-	-	-	-	-	-	-	-
Münsingen	30	11	4	1	-	-	6	3	7	1	4	1	-	6	3	2	1	
Muri bei Bern	40	15	14	3	-	-	6	3	6	1	1	1	-	5	4	-	-	
Neuhausen am Rheinfall	20	4	3	-	1	-	6	2	6	1	-	-	-	1	-	1	-	
Oberwil (BL)	-	-	-	-	-	-	-	-	-	-	-	-	-	-	-	-	-	-
Oftringen	-	-	-	-	-	-	-	-	-	-	-	-	-	-	-	-	-	-
Payerne	70	16	38	6	-	-	13	5	13	5	-	-	-	-	-	-	-	-
Pfäffikon	-	-	-	-	-	-	-	-	-	-	-	-	-	-	-	-	-	-
Plan-les-Ouates	25	8	6	2	6	2	2	2	-	-	-	-	-	6	1	2	-	
Prilly	75	22	30	3	4	1	25	10	6	1	-	-	-	10	7	-	-	
Rheinfelden	-	-	-	-	-	-	-	-	-	-	-	-	-	-	-	-	-	-
Richterswil	-	-	-	-	-	-	-	-	-	-	-	-	-	-	-	-	-	-
Risch	-	-	-	-	-	-	-	-	-	-	-	-	-	-	-	-	-	-
Romanshorn	-	-	-	-	-	-	-	-	-	-	-	-	-	-	-	-	-	-
Rüti (ZH)	-	-	-	-	-	-	-	-	-	-	-	-	-	-	-	-	-	-
Sarnen	-	-	-	-	-	-	-	-	-	-	-	-	-	-	-	-	-	-
Spiez	36	14	3	1	-	-	6	4	8	-	4	2	2	1	6	2	1	-
Spreitenbach	-	-	-	-	-	-	-	-	-	-	-	-	-	-	-	-	-	-
Stäfa	-	-	-	-	-	-	-	-	-	-	-	-	-	-	-	-	-	-
Steinhausen	-	-	-	-	-	-	-	-	-	-	-	-	-	-	-	-	-	-
Suhr	-	-	-	-	-	-	-	-	-	-	-	-	-	-	-	-	-	-
Sursee	-	-	-	-	-	-	-	-	-	-	-	-	-	-	-	-	-	-





Städte mit ... Einwohnern Villes de ... habitants	Alle Parteien / Ensemble des partis		FDP / PLR		CVP / PDC		SP / PS		SVP / UDC		EVP / PEV		BDP / PBD		GPS / PES		GLP / PVL	
	Besetzte Sitze Sièges occupés	Davon Frauen Dont femmes	Total / En tout	Davon Frauen Dont femmes	Total / En tout	Davon Frauen Dont femmes	Total / En tout	Davon Frauen Dont femmes	Total / En tout	Davon Frauen Dont femmes	Total / En tout	Davon Frauen Dont femmes	Total / En tout	Davon Frauen Dont femmes	Total / En tout	Davon Frauen Dont femmes	Total / En tout	Davon Frauen Dont femmes
Thônex	27	8	9	4	7	1	-	-	3	-	-	-	-	-	-	-	-	-
Uzwil	-	-	-	-	-	-	-	-	-	-	-	-	-	-	-	-	-	-
Versoix	27	9	9	2	6	1	3	2	-	-	-	-	-	-	9	4	-	-
Villars-sur-Glâne	50	20	10	2	9	5	18	9	4	-	-	-	-	-	5	2	2	1
Weinfelden	30	6	5	1	4	1	4	1	7	1	2	2	-	-	2	-	3	-
Worb*	40	11	8	2	1	1	8	2	8	1	4	2	4	1	5	1	2	1
Zofingen	40	15	8	1	2	1	8	6	9	2	3	3	-	-	3	-	5	1
Zollikofen	40	12	4	-	-	-	9	5	11	-	2	1	2	-	7	5	4	1
Zollikon	-	-	-	-	-	-	-	-	-	-	-	-	-	-	-	-	-	-
<b>Weniger als 10000 / Moins de 10000</b>																		
Altdorf (UR)	-	-	-	-	-	-	-	-	-	-	-	-	-	-	-	-	-	-
Appenzell*	-	-	-	-	-	-	-	-	-	-	-	-	-	-	-	-	-	-
Arlesheim	-	-	-	-	-	-	-	-	-	-	-	-	-	-	-	-	-	-
Arosa*	14	2	4	1	-	-	-	-	1	-	-	-	1	-	-	-	1	-
Bussigny	75	26	38	11	-	-	6	1	10	4	-	-	-	-	4	1	-	-
Chiasso	45	13	16	4	7	1	3	2	-	-	-	-	-	-	2	2	-	-
Crissier	70	18	-	-	-	-	19	6	-	-	-	-	-	-	-	-	-	-
Interlaken	30	12	7	2	-	-	6	4	7	1	2	1	-	-	2	2	5	2
La Neuveville*	35	17	9	5	-	-	7	6	1	-	-	-	-	-	8	2	-	-
Moutier*	41	15	5	1	5	-	1	1	7	2	-	-	-	-	-	-	-	-
Murten*	50	13	17	4	3	1	12	5	14	1	1	-	-	-	-	-	3	2
Peseux* <sup>2</sup>	-	-	-	-	-	-	-	-	-	-	-	-	-	-	-	-	-	-
Porrentruy*	41	12	10	3	14	4	8	5	1	-	-	-	-	-	2	-	-	-
Rorschach	-	-	-	-	-	-	-	-	-	-	-	-	-	-	-	-	-	-
St. Moritz	17	6	7	2	4	1	-	-	1	-	-	-	-	-	-	-	-	-
Stans	-	-	-	-	-	-	-	-	-	-	-	-	-	-	-	-	-	-
Urdorf	-	-	-	-	-	-	-	-	-	-	-	-	-	-	-	-	-	-
Visp	-	-	-	-	-	-	-	-	-	-	-	-	-	-	-	-	-	-
Zermatt	-	-	-	-	-	-	-	-	-	-	-	-	-	-	-	-	-	-
Zuchwil*	-	-	-	-	-	-	-	-	-	-	-	-	-	-	-	-	-	-
<b>Alle / Tous</b>	<b>5336</b>	<b>1860</b>	<b>1249</b>	<b>324</b>	<b>457</b>	<b>160</b>	<b>1190</b>	<b>543</b>	<b>771</b>	<b>156</b>	<b>121</b>	<b>55</b>	<b>42</b>	<b>12</b>	<b>631</b>	<b>320</b>	<b>225</b>	<b>75</b>



## Fussnoten zu Tabelle T 10.1

### Indications relatives au tableau T 10.1

- <sup>1</sup> Kanton Basel-Stadt / Canton de Bâle-Ville
- <sup>2</sup> Peseux hat keine Informationen aufgrund der Fusion der Parlamente mit Neuchâtel im Oktober 2020 / Peseux ne dispose pas d'informations en raison de la fusion des parlements avec Neuchâtel en octobre 2020.
- <sup>3</sup> AB
- <sup>4</sup> Ensemble à Gauche (PoP solidaritéS indépendant.e.s), Le Centre et PDC Vert'libéraux
- <sup>5</sup> Piraten
- <sup>6</sup> PAS
- <sup>7</sup> Politische Frauengruppe St.Gallen PFG
- <sup>8</sup> Pro Aarau
- <sup>9</sup> AVP
- <sup>10</sup> MPS-POP-Indipendenti, Lega-UDC-Ind-Noce, Unità di Sinistra
- <sup>11</sup> Beobachter-Stadt-Bülach SBS
- <sup>12</sup> Unabhängig für Emmen
- <sup>13</sup> Chrapfpe und Hirne (CH)
- <sup>14</sup> Mouvement Libre et Indépendant (MLI), Parti des Artistes (PA)
- <sup>15</sup> Montreux Libre
- <sup>16</sup> Parti Indépendant Nyonnais
- <sup>17</sup> Gemeindeverein
- <sup>18</sup> AL
- <sup>19</sup> Bürgernahe Politik Uster
- <sup>20</sup> Alternative - Vernier
- <sup>21</sup> Bürgerliches Forum positives Wädenswil
- <sup>22</sup> Forum 5430
- <sup>23</sup> Freie Liste Wetzikon, Alternative Wetzikon, Wetziker Bürger Forum
- <sup>24</sup> Christlichsoziale Vereinigung; Parteilos
- <sup>25</sup> FW Freie Wähler
- <sup>26</sup> Team baden
- <sup>27</sup> FLiG
- <sup>28</sup> Gewerbeverein / PU
- <sup>29</sup> MontagnaViva, Lega UDC Indip., I Verdi e Indip.
- <sup>30</sup> Parti Socialiste - Gauche citoyenne
- <sup>31</sup> Entente pour Monthey
- <sup>32</sup> Entente morgienne et verts'libéraux
- <sup>33</sup> Olten jetzt!
- <sup>34</sup> Entente Communale des Habitants d'Onex (ECHO)
- <sup>35</sup> UG
- <sup>36</sup> Union Pulliérane Vaud Libre PDC Vert'libéraux
- <sup>37</sup> Quartierverein Schlieren QVS
- <sup>38</sup> DécroissanceAlternatives, Vevey Libre et Alliance du Centre
- <sup>39</sup> Dorfteil Anglikon
- <sup>40</sup> Entente aiglonne
- <sup>41</sup> Xsunder Menschen Verstand (XMV)
- <sup>42</sup> Alternatives 1224
- <sup>43</sup> Parteilos
- <sup>44</sup> Ecublens forum d'opinions libres
- <sup>45</sup> Gens de gland, PS Les Verts POP
- <sup>46</sup> L20
- <sup>47</sup> La Tour-de-Peilz Libre & PBD, Parti démocratechrétien et Indépendants
- <sup>48</sup> GAG
- <sup>49</sup> Lega dei Ticinesi, UDC e Indip.
- <sup>50</sup> Forum
- <sup>51</sup> AL
- <sup>52</sup> PSIP Parti des socialistes et indépendants payernoise
- <sup>53</sup> FS / GLP
- <sup>54</sup> Alternative - Thônex
- <sup>55</sup> Jung & aktiv
- <sup>56</sup> Dynamische Mitte (CVP, Parteilose), Farbtupfer (Parteilose)
- <sup>57</sup> fdU
- <sup>58</sup> Parti socialiste Indépendants de gauche Les Verts Bussigny
- <sup>59</sup> US I Verdi, Lega dei Ticinesi UDC
- <sup>60</sup> Centre Droite Crissier, Rassemblement des opinions libres Crissier
- <sup>61</sup> Forum Neuvevillois
- <sup>62</sup> RPJ, Rauraque, Interface, Moutier à venir
- <sup>63</sup> GdU (Gruppe der Unabhängigen)

#### Anmerkung

Stand am Wahltag. Veränderungen aufgrund von Rücktritten, Parteiwechselln u.a. sind nicht enthalten. Wahlen berücksichtigt bis 31.12.2020.

#### Remarque

Etat au jour du scrutin. Les possibles modifications à la suite de retraits, de changements d'affiliation ou autres ne sont pas prises en compte. Elections prises en considération jusqu'au 31.12.2020.

## Fussnoten zu Tabelle T 10.2

### Indications relatives au tableau T 10.2

- <sup>1</sup> Stadtpräsident/-in, Stadtmann (in den Städten und Gemeinden der Kantone Genf und Neuchâtel wechselt das Präsidium jährlich). / Maire, président (dans les villes et communes des cantons de Genève et de Neuchâtel, le maire ou le président change chaque année).
- <sup>2</sup> Kanton Basel-Stadt / canton de Bâle-Ville
- <sup>3</sup> Peseux hat keine Informationen aufgrund der Fusion der Parlamente mit Neuchâtel im Oktober 2020 / Peseux ne dispose pas d'informations en raison de la fusion des parlements avec Neuchâtel en octobre 2020.
- <sup>4</sup> Alternative Liste
- <sup>5</sup> Unabhängig
- <sup>6</sup> Pro Aarau
- <sup>7</sup> Parteilos
- <sup>8</sup> Libre et indépendant
- <sup>9</sup> Parti indépendant nyonnais, Hors parti
- <sup>10</sup> Bürgerliches Forum positives Wädenswil
- <sup>11</sup> FW Freie Wähler, Parteilos
- <sup>12</sup> Team baden, Parteilos
- <sup>13</sup> Entente pour Monthey
- <sup>14</sup> Der Unabhängigen und Grünen Pratteln (U/G)
- <sup>15</sup> Forum02, Parteilos
- <sup>16</sup> Dorfvertreter Gattikon, Parteilos
- <sup>17</sup> Vevey-Libre
- <sup>18</sup> Die Mitte, Parteilos
- <sup>19</sup> Xunder Menschen Verstand
- <sup>20</sup> Ecublens forum d'opinions libres
- <sup>21</sup> Parteiunabhängig, Parteilos
- <sup>22</sup> Gens de Gland (GdG)
- <sup>23</sup> L20
- <sup>24</sup> Bürgervereinigung Ittigen
- <sup>25</sup> GAG
- <sup>26</sup> Forum
- <sup>27</sup> PRO
- <sup>28</sup> Politisch unabhängig
- <sup>29</sup> FS/GLP
- <sup>30</sup> Frischluft
- <sup>31</sup> Entente communale – Indépendant
- <sup>32</sup> ROLC Rassemblement des opinions libres de Crissier
- <sup>33</sup> Forum Neuvillois
- <sup>34</sup> Bündnis für Zermatt

#### Anmerkung

Stand am Wahltag. Veränderungen aufgrund von Rücktritten, Parteiwechsellern u.a. sind nicht enthalten. Wahlen berücksichtigt bis 31.12.2020.

#### Remarque

Etat au jour du scrutin. Les possibles modifications à la suite de retraits, de changements d'affiliation ou autres ne sont pas prises en compte. Elections prises en considération jusqu'au 31.12.2020.

## Glossar: Abkürzungen der politischen Parteien

### Glossaire des abréviations des partis politiques

<b>FDP / PLR</b>	Freisinnig-Demokratische Partei (FDP. Die Liberalen) / Parti libéral-radical (PLR. Les Libéraux-Radicaux)
<b>CVP / PDC</b>	Christlichdemokratische Volkspartei der Schweiz / Parti démocrate-chrétien suisse
<b>SP / PS</b>	Sozialdemokratische Partei der Schweiz / Parti socialiste suisse
<b>SVP / UDC</b>	Schweizerische Volkspartei / Union démocratique du centre
<b>EVP / PEV</b>	Evangelische Volkspartei der Schweiz / Parti évangélique populaire suisse
<b>BDP / PBD</b>	Bürgerlich-Demokratische Partei / Parti Bourgeois-Démocratique
<b>GPS / PES</b>	Grüne; Grüne Partei der Schweiz / Verts; Parti écologiste suisse
<b>GLP / PVL</b>	Grünliberale Partei / Parti vert-libéral
<b>LP / PL</b>	Libérale Partei / Parti libéral
<b>CSP / PCS</b>	Christlichsoziale Partei / Parti chrétien-social
<b>PdA / PST</b>	Partei der Arbeit / Parti suisse du travail
<b>PSA</b>	Parti socialiste autonome / Partito socialista autonomo
<b>GA / ASV</b>	Grün-Alternative / Alternative socialiste verte
<b>SD / DS</b>	Schweizer Demokraten / Démocrates suisses
<b>EDU / UDF</b>	Eidgenössisch-Demokratische Union / Union démocratique fédérale
<b>FPS / PSL</b>	Freiheits-Partei der Schweiz / Parti suisse de la liberté
<b>Lega</b>	Lega dei Ticinesi
<b>Sol. / Sol.</b>	Solidarität / SolidaritéS
<b>MCR, MCG</b>	Mouvement Citoyens Romands, Mouvement Citoyens Genevois

**Sitzverteilung in den städtischen Exekutiven 2020, Stand am Wahltag**  
**Répartition des sièges dans les exécutifs communaux en 2020, état au jour du scrutin**

Städte mit ... Einwohnern Villes de ... habitants	Alle Parteien / Ensemble des partis		FDP / PLR		CVP / PDC		SP / PS		SVP / UDC		EVP / PEV		BDP / PBD		GPS / PES		GLP / PVL	
	Total / En tout	Davon Frauen Dont femmes	Total / En tout	Davon Frauen Dont femmes	Total / En tout	Davon Frauen Dont femmes	Total / En tout	Davon Frauen Dont femmes	Total / En tout	Davon Frauen Dont femmes	Total / En tout	Davon Frauen Dont femmes	Total / En tout	Davon Frauen Dont femmes	Total / En tout	Davon Frauen Dont femmes	Total / En tout	Davon Frauen Dont femmes
<b>100 000 und mehr / 100 000 et plus</b>																		
Basel <sup>2</sup>	7	3	-	-	1	-	3 <sup>1</sup>	1	-	-	-	-	-	-	-	-	1	1
Bern	5	2	-	-	1	-	2	1	-	-	-	-	-	-	2 <sup>1</sup>	1	-	-
Genève	5	3	-	-	1	1	2 <sup>1</sup>	1	-	-	-	-	-	-	2	1	-	-
Lausanne	7	2	1	-	-	-	3 <sup>1</sup>	1	-	-	-	-	-	-	2	1	-	-
Winterthur	7	3	2	1	1 <sup>1</sup>	-	3	2	-	-	-	-	-	-	1	-	-	-
Zürich	9	2	2	-	-	-	3	1 <sup>1</sup>	-	-	-	-	-	-	2	1	1	-
<b>50 000–99 999</b>																		
Biel-Bienne	5	3	1	1	-	-	2 <sup>1</sup>	1	1	-	-	-	-	-	1	1	-	-
Lugano	7	1	2	-	1	-	1	1	-	-	-	-	-	-	-	-	-	-
Luzern	5	2	1	-	1	1	1 <sup>1</sup>	-	-	-	-	-	-	-	1	-	1	1
St. Gallen	5	2	1	-	-	-	2	1 <sup>1</sup>	-	-	-	-	-	-	-	-	1	1
<b>20 000–49 999</b>																		
Aarau	7	3	2 <sup>1</sup>	1	1	-	2	1	-	-	-	-	-	-	1	-	-	-
Allschwil	7	2	2	1 <sup>1</sup>	2	-	3	1	-	-	-	-	-	-	-	-	-	-
Baar	7	3	2	1	3 <sup>1</sup>	1	1	-	-	-	-	-	-	-	1	1	-	-
Bellinzona	7	-	3	-	1	-	2 <sup>1</sup>	-	-	-	-	-	-	-	-	-	-	-
Bülach	7	2	2	1	-	-	1	-	2	1	1 <sup>1</sup>	-	-	-	-	-	-	-
Bulle	9	3	3 <sup>1</sup>	1	1	1	3	1	1	-	-	-	-	-	-	-	-	-
Carouge (GE)	3	3	1	1	-	-	1	1 <sup>1</sup>	-	-	-	-	-	-	1	1	-	-
Chur	3	1	1 <sup>1</sup>	-	1	1	1	-	-	-	-	-	-	-	-	-	-	-
Dietikon	7	-	1	-	2	-	1	-	1 <sup>1</sup>	-	1	-	-	-	1	-	-	-
Dübendorf	7	2	1	-	1	-	-	-	2 <sup>1</sup>	1	-	-	1	-	-	-	2	1
Emmen	5	1	2	1 <sup>1</sup>	2	-	1	-	-	-	-	-	-	-	-	-	-	-
Frauenfeld	5	2	2 <sup>1</sup>	-	1	1	1	1	1	-	-	-	-	-	-	-	-	-
Fribourg	5	2	1	1	1	-	2 <sup>1</sup>	1	-	-	-	-	-	-	-	-	-	-
Horgen	9	3	3	1	1	1	1	-	1 <sup>1</sup>	-	-	-	-	-	-	-	1	-
Kloten	7	3	1	-	1	1	1	1	2 <sup>1</sup>	-	1	-	-	-	1	1	-	-
Köniz	5	1	1	-	-	-	1	1 <sup>1</sup>	1	-	-	-	-	-	1	-	1	-
Kreuzlingen	5	1	1 <sup>1</sup>	-	1	-	1	-	-	-	1	-	-	-	-	-	-	-
Kriens	5	1	1	-	1	1 <sup>1</sup>	1	-	1	-	-	-	-	-	1	-	-	-
La Chaux-de-Fonds	5	-	1	-	-	-	1 <sup>1</sup>	-	1	-	-	-	-	-	1	-	-	-
Lancy	3	2	-	-	1	1	1	1	-	-	-	-	-	-	1 <sup>1</sup>	-	-	-
Meyrin	3	1	-	-	1	-	1	1 <sup>1</sup>	-	-	-	-	-	-	1	-	-	-
Montreux	7	1	4 <sup>1</sup>	-	-	-	2	1	-	-	-	-	-	-	1	-	-	-
Neuchâtel	5	2	2	1 <sup>1</sup>	-	-	1	-	-	-	-	-	-	-	1	1	1	-
Nyon	7	3	2	1	-	-	2	2	-	-	-	-	-	-	-	-	1	-
Opfikon	7	1	2 <sup>1</sup>	-	1	-	1	-	1	-	1	1	-	-	-	-	1	-
Rapperswil-Jona	7	1	1 <sup>1</sup>	-	1	-	1	-	1	-	-	-	-	-	1	1	1	-
Renens (VD)	7	4	1	-	-	-	3 <sup>1</sup>	2	-	-	-	-	-	-	1	1	-	-
Riehen	7	2	1	1	1	-	1	-	1	-	1	1	-	-	-	-	-	-
Schaffhausen	5	2	1	-	-	-	2 <sup>1</sup>	1	1	-	-	-	-	-	-	-	1	1
Sion	9	3	3 <sup>1</sup>	1	3	1	1	-	1	-	-	-	-	-	1	1	-	-
Thun	5	1	-	-	1	-	1	-	2 <sup>1</sup>	-	-	-	-	-	1	1	-	-
Uster	7	4	2	1	-	-	3	2 <sup>1</sup>	1	-	-	-	-	-	1	1	-	-
Vernier	3	-	1	-	-	-	1 <sup>1</sup>	-	-	-	-	-	-	-	1	-	-	-
Wädenswil	7	2	2	1	2 <sup>1</sup>	1	1	-	1	-	-	-	-	-	-	-	-	-
Wettingen	7	1	2	-	2 <sup>1</sup>	-	2	1	-	-	-	-	-	-	-	-	-	-
Wetzikon (ZH)	7	1	2	1	1	-	1	-	2	-	1 <sup>1</sup>	-	-	-	-	-	-	-
Wil (SG)	5	1	1	-	1 <sup>1</sup>	-	1	-	1	1	-	-	-	-	-	-	-	-

	LP / PL		CSP / PCS		PdA / PST		PSA / PSA		GA / ASV		SD / DS		EDU / UDF		FPS / PSL		Lega Lega		Sol. / Sol.		MCR MCG		Übrige Parteien Autres partis	
	Total / En tout	Davon Frauen Dont femmes	Total / En tout	Davon Frauen Dont femmes	Total / En tout	Davon Frauen Dont femmes	Total / En tout	Davon Frauen Dont femmes	Total / En tout	Davon Frauen Dont femmes	Total / En tout	Davon Frauen Dont femmes	Total / En tout	Davon Frauen Dont femmes	Total / En tout	Davon Frauen Dont femmes	Total / En tout	Davon Frauen Dont femmes	Total / En tout	Davon Frauen Dont femmes	Total / En tout	Davon Frauen Dont femmes	Total / En tout	Davon Frauen Dont femmes
	2	1	-	-	-	-	-	-	-	-	-	-	-	-	-	-	-	-	-	-	-	-	-	-
	-	-	-	-	-	-	-	-	-	-	-	-	-	-	-	-	-	-	-	-	-	-	-	-
	-	-	-	-	-	-	-	-	-	-	-	-	-	-	-	-	-	-	-	-	-	-	-	-
	-	-	-	-	1	-	-	-	-	-	-	-	-	-	-	-	-	-	-	-	-	-	-	-
	-	-	-	-	-	-	-	-	-	-	-	-	-	-	-	-	-	-	-	-	-	-	-	1 <sup>4</sup>
	-	-	-	-	-	-	-	-	-	-	-	-	-	-	-	-	-	-	-	-	-	-	-	-
	-	-	-	-	-	-	-	-	-	-	-	-	-	-	-	-	3 <sup>3</sup>	-	-	-	-	-	-	-
	-	-	-	-	-	-	-	-	-	-	-	-	-	-	-	-	-	-	-	-	-	-	-	
	-	-	-	-	-	-	-	-	-	-	-	-	-	-	-	-	-	-	-	-	-	-	1 <sup>5</sup>	
	-	-	-	-	-	-	-	-	-	-	-	-	-	-	-	-	-	-	-	-	-	-	1 <sup>6</sup>	
	-	-	-	-	-	-	-	-	-	-	-	-	-	-	-	-	-	-	-	-	-	-	1	
	-	-	-	-	-	-	-	-	-	-	-	-	-	-	-	-	-	-	-	-	-	-	-	
	-	-	-	-	-	-	-	-	-	-	-	-	-	-	-	1	-	-	-	-	-	-	-	
	-	-	-	-	-	-	-	-	-	-	-	-	-	-	-	-	-	-	-	-	-	-	1 <sup>7</sup>	
	-	-	-	-	-	-	-	-	-	-	-	-	-	-	-	-	-	-	-	-	-	-	1 <sup>8</sup>	
	-	-	-	-	-	-	-	-	-	-	-	-	-	-	-	-	-	-	-	-	-	-	-	
	-	-	-	-	-	-	-	-	-	-	-	-	-	-	-	-	-	-	-	-	-	-	-	
	-	-	1	-	-	-	-	-	-	-	-	-	-	-	-	-	-	-	-	-	-	-	-	
	-	-	-	-	-	-	-	-	-	-	-	-	-	-	-	-	-	-	-	-	-	-	2 <sup>7</sup>	
	-	-	-	-	-	-	-	-	-	-	-	-	-	-	-	-	-	-	-	-	-	-	-	
	-	-	-	-	-	-	-	-	-	-	-	-	-	-	-	-	-	-	-	-	-	-	1 <sup>7</sup>	
	-	-	-	-	1	-	-	-	-	-	-	-	-	-	-	-	-	-	-	-	-	-	-	
	-	-	-	-	-	-	-	-	-	-	-	-	-	-	-	-	-	-	-	-	-	-	2 <sup>19</sup>	
	-	-	-	-	-	-	-	-	-	-	-	-	-	-	-	-	-	-	-	-	-	-	1 <sup>7</sup>	
	-	-	-	-	2	1	-	-	-	-	-	-	-	-	-	-	-	-	-	-	-	-	-	
	1	-	-	-	-	-	-	-	-	-	-	-	-	-	-	-	-	-	-	-	-	-	1 <sup>17</sup>	
	-	-	-	-	-	-	-	-	-	-	-	-	-	-	-	-	-	-	-	-	-	-	-	
	-	-	-	-	-	-	-	-	-	-	-	-	-	-	-	-	-	-	-	-	-	-	-	
	-	-	-	-	-	-	-	-	-	-	-	-	-	-	-	-	-	-	-	-	-	-	1 <sup>10</sup>	
	-	-	-	-	-	-	-	-	-	-	-	-	-	-	-	-	-	-	-	-	-	-	1 <sup>7</sup>	
	-	-	-	-	-	-	-	-	-	-	-	-	-	-	-	-	-	-	-	-	-	-	1 <sup>7</sup>	

Städte mit ... Einwohnern Villes de ... habitants	Alle Parteien / Ensemble des partis		FDP / PLR		CVP / PDC		SP / PS		SVP / UDC		EVP / PEV		BDP / PBD		GPS / PES		GLP / PVL	
	Total / En tout	Davon Frauen Dont femmes	Total / En tout	Davon Frauen Dont femmes	Total / En tout	Davon Frauen Dont femmes	Total / En tout	Davon Frauen Dont femmes	Total / En tout	Davon Frauen Dont femmes	Total / En tout	Davon Frauen Dont femmes	Total / En tout	Davon Frauen Dont femmes	Total / En tout	Davon Frauen Dont femmes	Total / En tout	Davon Frauen Dont femmes
Yverdon-les-Bains	7	3	4 <sup>1</sup>	2	-	-	2	-	-	-	-	-	-	-	1	1	-	-
Zug	5	2	2 <sup>1</sup>	1	1	-	-	-	1	-	-	-	-	-	-	-	-	-
<b>15 000–19 999</b>																		
Adliswil	7	3	2	1	1 <sup>1</sup>	-	1	1	1	-	-	-	-	-	-	-	-	-
Baden	7	3	1	-	2 <sup>1</sup>	-	1	1	-	-	-	-	-	-	-	-	-	-
Binningen	7	4	3 <sup>1</sup>	1	-	-	3	2	-	-	-	-	-	-	1	1	-	-
Burgdorf	7	2	-	-	-	-	2 <sup>1</sup>	-	-	-	1	1	2	1	1	-	1	-
Cham	5	1	1	-	2 <sup>1</sup>	1	1	-	1	-	-	-	-	-	-	-	-	-
Einsiedeln	9	1	2	-	2	1	2	-	3 <sup>1</sup>	-	-	-	-	-	-	-	-	-
Freienbach	7	2	2	-	2 <sup>1</sup>	-	-	-	3	2	-	-	-	-	-	-	-	-
Glarus Nord	7	1	-	-	1	-	1 <sup>1</sup>	-	1	-	-	-	1	-	1	1	1	-
Gossau (SG)	5	3	2	1	1	1	-	-	1	1	-	-	-	-	-	-	-	-
Grenchen	15	2	4 <sup>1</sup>	-	2	-	4	1	4	-	-	-	-	-	-	-	1	1
Herisau	7	2	1	1	1	-	1	-	1	-	1	-	-	-	-	-	-	-
Illnau-Effretikon	7	2	3	1	-	-	3 <sup>1</sup>	1	-	-	-	-	-	-	-	-	1	-
Langenthal	7	2	2	-	-	-	2 <sup>1</sup>	1	2	1	-	-	-	-	1	-	-	-
Locarno	5	1	2 <sup>1</sup>	-	-	-	1	1	1	-	-	-	1	-	-	-	-	-
Lyss	7	-	3 <sup>1</sup>	-	2	-	1	-	-	-	-	-	-	-	-	-	-	-
Martigny	9	5	5	2 <sup>1</sup>	3	3	1	-	-	-	-	-	-	-	-	-	-	-
Monthey	9	1	3	-	2 <sup>1</sup>	-	2	1	1	-	-	-	-	-	-	-	-	-
Morges	7	3	2	1	-	-	4 <sup>1</sup>	1	-	-	-	-	-	-	1	1	-	-
Muttenz	7	2	2	1	2	1 <sup>1</sup>	1	-	-	-	1	-	-	-	1	-	-	-
Olten	5	2	1	-	1 <sup>1</sup>	-	2	1	-	-	-	-	-	-	1	1	-	-
Onex	3	3	-	-	1	1	1	1	-	-	-	-	-	-	1	1 <sup>1</sup>	-	-
Ostermundigen	7	4	1	-	-	-	2	2	2	1	-	-	-	-	-	-	1	1
Pratteln	7	1	2 <sup>1</sup>	-	-	-	2	1	1	-	-	-	-	-	-	-	-	-
Pully	5	1	4 <sup>1</sup>	1	-	-	1	-	-	-	-	-	-	-	-	-	-	-
Regensdorf	7	-	1	-	2	-	-	-	2 <sup>1</sup>	-	-	-	-	-	-	-	-	-
Reinach (BL)	7	3	2 <sup>1</sup>	-	2	1	2	1	-	-	-	-	1	1	-	-	-	-
Schlieren	7	2	2	2	1	-	2 <sup>1</sup>	-	1	-	-	-	-	-	-	-	1	-
Schwyz	9	3	3	1	3	1	1	1	2 <sup>1</sup>	-	-	-	-	-	-	-	-	-
Sierre	9	1	3	1	3 <sup>1</sup>	-	1	-	-	-	-	-	-	-	1	-	-	-
Solothurn	30	13	8 <sup>1</sup>	2	5	1	9	6	2	1	-	-	-	-	5	3	1	-
Steffisburg	7	2	1	-	-	-	2	1	2 <sup>1</sup>	1	-	-	-	-	-	-	1	-
Thalwil	9	1	3 <sup>1</sup>	-	2	1	1	-	-	-	-	-	-	-	-	-	1	-
Vevey	5	1	1	-	-	-	1	-	-	-	-	-	-	-	1	1 <sup>1</sup>	-	-
Volketswil	7	2	2	1	1 <sup>1</sup>	-	-	-	2	1	-	-	-	-	-	-	1	-
Wallisellen	7	2	1	-	-	-	1 <sup>1</sup>	-	2	1	-	-	-	-	1	-	-	-
Wohlen (AG)	5	1	-	-	2	1	1 <sup>1</sup>	-	1	-	-	-	-	-	1	-	-	-
<b>10 000–14 999</b>																		
Aesch (BL)	7	4	3	1	1	1	2	2 <sup>1</sup>	1	-	-	-	-	-	-	-	-	-
Affoltern am Albis	7	3	1	-	-	-	1	-	2	2	1	-	-	-	-	-	-	-
Aigle	5	2	3 <sup>1</sup>	1	-	-	1	-	-	-	-	-	-	-	1	1	-	-
Altstätten	7	1	2	-	2	1	-	-	1	-	-	-	-	-	-	-	-	-
Amriswil	9	3	3 <sup>1</sup>	-	-	-	1	1	4	1	-	-	-	-	1	1	-	-
Arbon	5	-	1	-	2 <sup>1</sup>	-	-	-	-	-	-	-	-	-	1	-	-	-
Arth	9	2	2	-	4 <sup>1</sup>	1	1	-	2	1	-	-	-	-	-	-	-	-
Bassersdorf	7	2	2	1 <sup>1</sup>	-	-	1	1	1	-	-	-	-	-	-	-	-	-
Belp	7	2	-	-	-	-	3	1	3 <sup>1</sup>	-	1	1	-	-	-	-	-	-
Birsfelden	5	3	1 <sup>1</sup>	-	1	-	2	2	-	-	-	-	-	-	-	-	-	-
Brig-Glis	7	-	1 <sup>1</sup>	-	2	-	1	-	2	-	-	-	-	-	-	-	-	-



	LP / PL		CSP / PCS		PdA / PST		PSA / PSA		GA / ASV		SD / DS		EDU / UDF		FPS / PSL		Lega Lega		Sol. / Sol.		MCR MCG		Übrige Parteien Autres partis	
	Total / En tout	Davon Frauen Dont femmes	Total / En tout	Davon Frauen Dont femmes	Total / En tout	Davon Frauen Dont femmes	Total / En tout	Davon Frauen Dont femmes	Total / En tout	Davon Frauen Dont femmes	Total / En tout	Davon Frauen Dont femmes	Total / En tout	Davon Frauen Dont femmes	Total / En tout	Davon Frauen Dont femmes	Total / En tout	Davon Frauen Dont femmes	Total / En tout	Davon Frauen Dont femmes	Total / En tout	Davon Frauen Dont femmes	Total / En tout	Davon Frauen Dont femmes
-	-	-	-	-	-	-	-	-	-	-	-	-	-	-	-	-	-	-	-	-	-	-	-	-
-	-	1	1	-	-	-	-	-	-	-	-	-	-	-	-	-	-	-	-	-	-	-	-	-
-	-	-	-	-	-	-	-	-	-	-	-	-	-	-	-	-	-	-	-	-	-	-	2 <sup>11</sup>	1
-	-	-	-	-	-	-	-	-	-	-	-	-	-	-	-	-	-	-	-	-	-	-	3 <sup>12</sup>	2
-	-	-	-	-	-	-	-	-	-	-	-	-	-	-	-	-	-	-	-	-	-	-	-	-
-	-	-	-	-	-	-	-	-	-	-	-	-	-	-	-	-	-	-	-	-	-	-	-	-
-	-	-	-	-	-	-	-	-	-	-	-	-	-	-	-	-	-	-	-	-	-	-	-	-
-	-	-	-	-	-	-	-	-	-	-	-	-	-	-	-	-	-	-	-	-	-	-	1 <sup>7</sup>	-
-	-	-	-	-	-	-	-	-	-	-	-	-	-	-	-	-	-	-	-	-	-	-	1 <sup>1,7</sup>	-
-	-	-	-	-	-	-	-	-	-	-	-	-	-	-	-	-	-	-	-	-	-	-	2 <sup>7</sup>	1
-	-	-	-	-	-	-	-	-	-	-	-	-	-	-	-	-	-	-	-	-	-	-	-	-
-	-	-	-	-	-	-	-	-	-	-	-	-	-	-	-	-	1	-	-	-	-	-	-	-
-	-	-	-	-	-	-	-	-	-	-	-	-	-	-	-	-	-	-	-	-	-	-	1 <sup>13</sup>	-
-	-	-	-	-	-	-	-	-	-	-	-	-	-	-	-	-	-	-	-	-	-	-	-	-
-	-	-	-	-	-	-	-	-	-	-	-	-	-	-	-	-	-	-	-	-	-	-	1 <sup>7</sup>	-
-	-	-	-	-	-	-	-	-	-	-	-	-	-	-	-	-	-	-	-	-	-	-	2 <sup>14</sup>	-
-	-	-	-	-	-	-	-	-	-	-	-	-	-	-	-	-	-	-	-	-	-	-	2 <sup>15</sup>	-
-	-	-	-	-	-	-	-	-	-	-	-	-	-	-	-	-	-	-	-	-	-	-	-	-
-	-	1	-	-	-	-	-	-	-	-	-	-	-	-	-	-	-	-	-	-	-	-	-	-
-	-	-	-	-	-	-	-	-	-	-	-	-	-	-	-	-	-	-	-	-	-	-	-	-
-	-	-	-	-	-	-	-	-	-	-	-	-	-	1	-	-	-	-	-	-	-	-	-	-
-	-	-	-	-	-	-	-	-	-	-	-	-	-	-	-	-	-	-	-	-	-	-	2 <sup>16</sup>	-
-	-	-	-	-	-	-	-	-	-	-	-	-	-	-	-	-	-	-	-	-	-	-	2 <sup>17</sup>	-
-	-	-	-	-	-	-	-	-	-	-	-	-	-	-	-	-	-	-	-	-	-	-	1 <sup>7</sup>	-
-	-	-	-	-	-	-	-	-	-	-	-	-	-	-	-	-	-	-	-	-	-	-	2 <sup>18</sup>	1
-	-	-	-	-	-	-	-	-	-	-	-	-	-	-	-	-	-	-	-	-	-	-	-	-
-	-	-	-	-	-	-	-	-	-	-	-	-	-	-	-	-	-	-	-	-	-	-	2 <sup>7</sup>	1
-	-	-	-	-	-	-	-	-	-	-	-	-	-	-	-	-	-	-	-	-	-	-	2 <sup>7</sup>	-
-	-	-	-	-	-	-	-	-	-	-	-	-	-	-	-	-	-	-	-	-	-	-	1 <sup>19</sup>	-
-	-	-	-	-	-	-	-	-	-	-	-	-	-	-	-	-	-	-	-	-	-	-	-	-
-	-	-	-	-	-	-	-	-	-	-	-	-	-	-	-	-	-	-	-	-	-	-	3 <sup>7</sup>	-
-	-	-	-	-	-	-	-	-	-	-	-	-	-	-	-	-	-	-	-	-	-	-	1 <sup>7</sup>	1
-	-	1	-	-	-	-	-	-	-	-	-	-	-	-	-	-	-	-	-	-	-	-	-	-

Städte mit ... Einwohnern Villes de ... habitants	Alle Parteien / Ensemble des partis		FDP / PLR		CVP / PDC		SP / PS		SVP / UDC		EVP / PEV		BDP / PBD		GPS / PES		GLP / PVL	
	Total / En tout	Davon Frauen Dont femmes	Total / En tout	Davon Frauen Dont femmes	Total / En tout	Davon Frauen Dont femmes	Total / En tout	Davon Frauen Dont femmes	Total / En tout	Davon Frauen Dont femmes	Total / En tout	Davon Frauen Dont femmes	Total / En tout	Davon Frauen Dont femmes	Total / En tout	Davon Frauen Dont femmes	Total / En tout	Davon Frauen Dont femmes
Brugg	5	1	2	-	1	-	1	-	-	-	-	-	-	-	1	1 <sup>1</sup>	-	-
Buchs (SG)	7	2	3	2	1	-	1 <sup>1</sup>	-	-	-	-	-	-	-	-	-	-	-
Chêne-Bougeries	3	1	1	1	-	-	-	-	-	-	-	-	-	-	2 <sup>1</sup>	-	-	-
Davos	5	1	2	-	-	-	2 <sup>1</sup>	-	-	-	-	-	-	-	-	-	-	-
Delémont	5	2	-	-	1	-	2	1	-	-	-	-	-	-	-	-	-	-
Ebikon	5	1	1	-	2 <sup>1</sup>	1	-	-	-	-	-	-	-	-	-	-	-	-
Ecublens (VD)	7	3	2	-	-	-	3	2	-	-	-	-	-	-	1	1	-	-
Flawil	7	1	3	1	2 <sup>1</sup>	-	-	-	-	-	-	-	-	-	-	-	-	-
Gland	7	3	2	2	-	-	1	-	-	-	-	-	-	-	-	-	-	-
Glarus	7	1	3 <sup>1</sup>	-	1	1	1	-	2	-	-	-	-	-	-	-	-	-
Hinwil	7	1	3	1	-	-	1	-	3 <sup>1</sup>	-	-	-	-	-	-	-	-	-
Horw	5	2	1 <sup>1</sup>	-	2	-	-	-	1	1	-	-	-	-	-	-	-	-
Ittigen	7	-	-	-	-	-	1	-	1	-	-	-	-	-	1	-	-	-
Küsnacht (ZH)	9	2	4 <sup>1</sup>	1	-	-	-	-	3	-	-	-	-	-	-	-	1	1
La Tour-de-Peilz	5	1	3 <sup>1</sup>	-	1	-	1	1	-	-	-	-	-	-	-	-	-	-
Le Grand-Saconnex	3	1	-	-	-	-	1	-	-	-	-	-	-	-	1 <sup>1</sup>	-	-	-
Le Locle	5	-	2 <sup>1</sup>	-	-	-	-	-	-	-	-	-	-	-	1	-	-	-
Lenzburg	5	1	2	-	1	1	1 <sup>1</sup>	-	1	-	-	-	-	-	-	-	-	-
Liestal	5	2	1 <sup>1</sup>	-	-	-	2	1	-	-	-	-	-	-	1	1	-	-
Männedorf	7	1	3 <sup>1</sup>	-	1	1	1	-	1	-	-	-	-	-	-	-	1	-
Meilen	9	3	5 <sup>1</sup>	2	-	-	2	1	1	-	-	-	-	-	-	-	-	-
Mendrisio	7	-	2 <sup>1</sup>	-	3	-	1	-	-	-	-	-	-	-	-	-	-	-
Möhlis	5	-	1	-	-	-	1	-	2 <sup>1</sup>	-	-	-	-	-	-	-	-	-
Münchenbuchsee	7	2	-	-	-	-	2	1	3 <sup>1</sup>	1	1	-	-	-	1	-	-	-
Münchenstein	7	2	1	-	-	-	3	2 <sup>1</sup>	-	-	-	-	-	-	-	-	2	-
Münsingen	7	2	1	-	-	-	1	1	2	-	1	-	-	-	2 <sup>1</sup>	1	-	-
Muri bei Bern	7	3	2 <sup>1</sup>	1	-	-	1	-	1	-	-	-	-	-	1	1	-	-
Neuhausen am Rheinfall	5	1	1 <sup>1</sup>	-	1	-	2	1	1	-	-	-	-	-	-	-	-	-
Oberwil (BL)	7	2	2	1	2	1	1	-	1 <sup>1</sup>	-	-	-	-	-	1	-	-	-
Oftringen	5	-	2 <sup>1</sup>	-	-	-	1	-	1	-	-	-	-	-	-	-	-	-
Payerne	5	1	4	1	-	-	1 <sup>1</sup>	-	-	-	-	-	-	-	-	-	-	-
Pfäffikon	7	-	2	-	1	-	-	-	1 <sup>1</sup>	-	2	-	-	-	1	-	-	-
Plan-les-Ouates	3	1	1	1	1 <sup>1</sup>	-	-	-	-	-	-	-	-	-	1	-	-	-
Prilly	5	1	1 <sup>1</sup>	-	1	-	2	1	-	-	-	-	-	-	1	-	-	-
Rheinfelden	5	1	2 <sup>1</sup>	1	-	-	-	-	1	-	-	-	-	-	-	-	1	-
Richterswil	9	3	3 <sup>1</sup>	1	1	-	2	1	2	1	1	-	-	-	-	-	-	-
Risch	5	-	2	-	2 <sup>1</sup>	-	-	-	1	-	-	-	-	-	-	-	-	-
Romanshorn	9	3	1	-	-	-	-	-	2	1	-	-	-	-	-	-	-	-
Rüti (ZH)	9	4	2 <sup>1</sup>	-	2	1	2	2	1	-	1	-	-	-	-	-	1	1
Sarnen	7	1	1	-	3 <sup>1</sup>	-	-	-	2	-	-	-	-	-	-	-	-	-
Spiez	7	6	-	-	-	-	2	2	2 <sup>1</sup>	1	1	1	-	-	1	1	-	-
Spreitenbach	5	1	2	1	1	-	-	-	1	-	-	-	-	-	-	-	-	-
Stäfa	9	4	4 <sup>1</sup>	1	1	1	2	1	-	-	-	-	-	-	-	-	2	1
Steinhausen	5	2	2	2	2 <sup>1</sup>	-	-	-	-	-	-	-	-	-	1	-	-	-
Suhr	5	1	1	-	-	-	1	-	-	-	-	-	-	-	-	-	-	-
Sursee	5	3	2	1	2	1 <sup>1</sup>	1	1	-	-	-	-	-	-	-	-	-	-
Thônex	3	-	2 <sup>1</sup>	-	1	-	-	-	-	-	-	-	-	-	-	-	-	-
Uzwil	7	4	2	-	3 <sup>1</sup>	2	1	1	-	-	-	-	-	-	-	-	-	-
Versoix	3	2	-	-	1 <sup>1</sup>	-	1	1	-	-	-	-	-	-	1	1	-	-
Villars-sur-Glâne	9	2	2	-	2	1	4	1 <sup>1</sup>	-	-	-	-	-	-	1	-	-	-
Weinfelden	7	2	2 <sup>1</sup>	-	2	1	1	1	2	-	-	-	-	-	-	-	-	-
Worb*	7	-	1	-	-	-	1	-	2	-	1 <sup>1</sup>	-	1	-	1	-	-	-

	LP / PL		CSP / PCS		PdA / PST		PSA / PSA		GA / ASV		SD / DS		EDU / UDF		FPS / PSL		Lega Lega		Sol. / Sol.		MCR MCG		Übrige Parteien Autres partis	
	Total / En tout	Davon Frauen Dont femmes	Total / En tout	Davon Frauen Dont femmes	Total / En tout	Davon Frauen Dont femmes	Total / En tout	Davon Frauen Dont femmes	Total / En tout	Davon Frauen Dont femmes	Total / En tout	Davon Frauen Dont femmes	Total / En tout	Davon Frauen Dont femmes	Total / En tout	Davon Frauen Dont femmes	Total / En tout	Davon Frauen Dont femmes	Total / En tout	Davon Frauen Dont femmes	Total / En tout	Davon Frauen Dont femmes	Total / En tout	Davon Frauen Dont femmes
-	-	-	-	-	-	-	-	-	-	-	-	-	-	-	-	-	-	-	-	-	-	-	-	-
-	-	-	-	-	-	-	-	-	-	-	-	-	-	-	-	-	-	-	-	-	-	-	2 <sup>7</sup>	-
-	-	-	-	-	-	-	-	-	-	-	-	-	-	-	-	-	-	-	-	-	-	-	-	-
-	-	-	1 <sup>1</sup>	-	1	1	-	-	-	-	-	-	-	-	-	-	-	-	-	-	-	-	1 <sup>7</sup>	1
-	-	-	-	-	-	-	-	-	-	-	-	-	-	-	-	-	-	-	-	-	-	-	2 <sup>7</sup>	-
-	-	-	-	-	-	-	-	-	-	-	-	-	-	-	-	-	-	-	-	-	-	-	1 <sup>1,20</sup>	-
-	-	-	-	-	-	-	-	-	-	-	-	-	-	-	-	-	-	-	-	-	-	-	2 <sup>21</sup>	-
-	-	-	-	-	-	-	-	-	-	-	-	-	-	-	-	-	-	-	-	-	-	-	4 <sup>122</sup>	1
-	-	-	-	-	-	-	-	-	-	-	-	-	-	-	-	-	-	-	-	-	-	-	-	-
-	-	-	-	-	-	-	-	-	-	-	-	-	-	-	-	-	-	-	-	-	-	-	1 <sup>23</sup>	1
-	-	-	-	-	-	-	-	-	-	-	-	-	-	-	-	-	-	-	-	-	-	-	4 <sup>124</sup>	-
-	-	-	-	-	-	-	-	-	-	-	-	-	-	-	-	-	-	-	-	-	-	-	1 <sup>7</sup>	-
-	-	-	-	-	-	-	-	-	-	-	-	-	-	-	-	-	-	-	-	-	-	-	-	-
-	-	-	-	-	2	-	-	-	-	-	-	-	-	-	-	-	-	-	-	-	-	-	1 <sup>25</sup>	1
-	-	-	-	-	-	-	-	-	-	-	-	-	-	-	-	-	-	-	-	-	-	-	-	-
-	-	-	-	-	-	-	-	-	-	-	-	-	-	-	-	-	-	-	-	-	-	-	1 <sup>7</sup>	-
-	-	-	-	-	-	-	-	-	-	-	-	-	-	-	-	-	-	-	-	-	-	-	-	-
-	-	-	-	-	-	-	-	-	-	-	-	-	-	-	-	-	-	-	-	-	-	-	1 <sup>7</sup>	-
-	-	-	-	-	-	-	-	-	-	-	-	-	-	-	-	-	-	-	-	-	-	-	1 <sup>7</sup>	-
-	-	-	-	-	-	-	-	-	-	-	-	-	-	-	-	-	-	-	-	-	-	-	1 <sup>7</sup>	-
-	-	-	-	-	-	-	-	-	-	-	-	-	-	-	-	-	-	-	-	-	-	-	-	-
-	-	-	-	-	-	-	-	-	-	-	-	-	-	-	-	-	-	-	-	-	-	-	2 <sup>26</sup>	1
-	-	-	-	-	-	-	-	-	-	-	-	-	-	-	-	-	-	-	-	-	-	-	-	-
-	-	-	-	-	-	-	-	-	-	-	-	-	-	-	-	-	-	-	-	-	-	-	1 <sup>27</sup>	-
-	-	-	-	-	-	-	-	-	-	-	-	-	-	-	-	-	-	-	-	-	-	-	-	-
-	-	-	-	-	-	-	-	-	-	-	-	-	-	-	-	-	-	-	-	-	-	-	-	-
-	-	-	-	-	-	-	-	-	-	-	-	-	-	-	-	-	-	-	-	-	-	-	1 <sup>7</sup>	-
-	-	-	-	-	-	-	-	-	-	-	-	-	-	-	-	-	-	-	-	-	-	-	-	-
-	-	-	-	-	-	-	-	-	-	-	-	-	-	-	-	-	-	-	-	-	-	-	6 <sup>1,7</sup>	2
-	-	-	-	-	-	-	-	-	-	-	-	-	-	-	-	-	-	-	-	-	-	-	-	-
-	-	-	-	-	-	-	-	-	-	-	-	-	-	-	-	-	-	-	-	-	-	-	1 <sup>28</sup>	1
-	-	-	-	-	-	-	-	-	-	-	-	-	-	-	-	-	-	-	-	-	-	-	1 <sup>29</sup>	1
-	-	-	-	-	-	-	-	-	-	-	-	-	-	-	-	-	-	-	-	-	-	-	1 <sup>7</sup>	-
-	-	-	-	-	-	-	-	-	-	-	-	-	-	-	-	-	-	-	-	-	-	-	-	-
-	-	-	-	-	-	-	-	-	-	-	-	-	-	-	-	-	-	-	-	-	-	-	3 <sup>1,7</sup>	1
-	-	-	-	-	-	-	-	-	-	-	-	-	-	-	-	-	-	-	-	-	-	-	-	-
-	-	-	-	-	-	-	-	-	-	-	-	-	-	-	-	-	-	-	-	-	-	-	1 <sup>7</sup>	1
-	-	-	-	-	-	-	-	-	-	-	-	-	-	-	-	-	-	-	-	-	-	-	-	-
-	-	-	-	-	-	-	-	-	-	-	-	-	-	-	-	-	-	-	-	-	-	-	-	-

Städte mit ... Einwohnern Villes de ... habitants	Alle Parteien / Ensemble des partis		FDP / PLR		CVP / PDC		SP / PS		SVP / UDC		EVP / PEV		BDP / PBD		GPS / PES		GLP / PVL	
	Total / En tout	Davon Frauen Dont femmes	Total / En tout	Davon Frauen Dont femmes	Total / En tout	Davon Frauen Dont femmes	Total / En tout	Davon Frauen Dont femmes	Total / En tout	Davon Frauen Dont femmes	Total / En tout	Davon Frauen Dont femmes	Total / En tout	Davon Frauen Dont femmes	Total / En tout	Davon Frauen Dont femmes	Total / En tout	Davon Frauen Dont femmes
Zofingen	7	2	1	-	-	-	2	1	-	-	-	-	-	-	1	1	1	-
Zollikofen	7	2	-	-	-	-	2	2	3 <sup>1</sup>	-	-	-	1	-	1	-	-	-
Zollikon	7	2	4	2	-	-	-	-	2	-	-	-	-	-	-	-	1 <sup>1</sup>	-
<b>Weniger als 10 000 / Moins de 10 000</b>																		
Altdorf (UR)	7	2	2	-	3	2	2 <sup>1</sup>	-	-	-	-	-	-	-	-	-	-	-
Appenzell*	7	2	-	-	-	-	-	-	-	-	-	-	-	-	-	-	-	-
Arlesheim	7	3	3 <sup>1</sup>	1	-	-	1	-	-	-	-	-	-	-	-	-	-	-
Arosa*	5	1	3	1 <sup>1</sup>	-	-	-	-	-	-	-	-	-	-	-	-	-	-
Bussigny	5	2	2	1	-	-	2	1	-	-	-	-	-	-	-	-	-	-
Chiasso	5	2	2 <sup>1</sup>	1	1	-	1	-	-	-	-	-	-	-	-	-	-	-
Crissier	5	2	3	-	1	1	-	-	-	-	-	-	-	-	-	-	-	-
Interlaken	7	-	3 <sup>1</sup>	-	-	-	2	-	2	-	-	-	-	-	-	-	-	-
La Neuveville*	7	3	1	-	-	-	2	2	-	-	-	-	-	-	1	-	-	-
Moutier*	9	2	1	-	3 <sup>1</sup>	1	-	-	2	1	-	-	-	-	-	-	-	-
Murten*	7	3	3	1 <sup>1</sup>	-	-	2	1	2	1	-	-	-	-	-	-	-	-
Peseux* <sup>3</sup>	-	-	-	-	-	-	-	-	-	-	-	-	-	-	-	-	-	-
Porrentruy*	7	2	2 <sup>1</sup>	-	2	1	2	1	-	-	-	-	-	-	-	-	-	-
Rorschach	5	1	2 <sup>1</sup>	-	1	-	2	1	-	-	-	-	-	-	-	-	-	-
St. Moritz	5	1	2	1	-	-	-	-	1	-	-	-	-	-	-	-	-	-
Stans	7	2	2	-	1	-	1	-	-	-	-	-	-	-	1 <sup>1</sup>	-	-	-
Urdorf	7	1	2	-	1	-	1	-	1	-	1	1 <sup>1</sup>	-	-	-	-	-	-
Visp	9	1	1	-	6 <sup>1</sup>	1	1	-	1	-	-	-	-	-	-	-	-	-
Zermatt	7	4	-	-	3	2 <sup>1</sup>	-	-	-	-	-	-	-	-	-	-	-	-
Zuchwil*	11	3	3	1	1	-	4 <sup>1</sup>	2	2	-	-	-	-	-	1	-	-	-
<b>Alle / Tous</b>	<b>1117</b>	<b>324</b>	<b>304</b>	<b>71</b>	<b>168</b>	<b>48</b>	<b>230</b>	<b>94</b>	<b>136</b>	<b>23</b>	<b>21</b>	<b>6</b>	<b>8</b>	<b>2</b>	<b>76</b>	<b>34</b>	<b>33</b>	<b>10</b>

	LP / PL		CSP / PCS		PdA / PST		PSA / PSA		GA / ASV		SD / DS		EDU / UDF		FPS / PSL		Lega Leg		Sol. / Sol.		MCR MCG		Übrige Parteien Autres partis		
	Total / En tout	Davon Frauen Dont femmes	Total / En tout	Davon Frauen Dont femmes	Total / En tout	Davon Frauen Dont femmes	Total / En tout	Davon Frauen Dont femmes	Total / En tout	Davon Frauen Dont femmes	Total / En tout	Davon Frauen Dont femmes	Total / En tout	Davon Frauen Dont femmes	Total / En tout	Davon Frauen Dont femmes	Total / En tout	Davon Frauen Dont femmes	Total / En tout	Davon Frauen Dont femmes	Total / En tout	Davon Frauen Dont femmes	Total / En tout	Davon Frauen Dont femmes	
-	-	-	-	-	-	-	-	-	-	-	-	-	-	-	-	-	-	-	-	-	-	-	2 <sup>1,7</sup>	-	
-	-	-	-	-	-	-	-	-	-	-	-	-	-	-	-	-	-	-	-	-	-	-	-	-	
-	-	-	-	-	-	-	-	-	-	-	-	-	-	-	-	-	-	-	-	-	-	-	-	-	
-	-	-	-	-	-	-	-	-	-	-	-	-	-	-	-	-	-	-	-	-	-	-	-	-	
-	-	-	-	-	-	-	-	-	-	-	-	-	-	-	-	-	-	-	-	-	-	-	-	-	
-	-	-	-	-	-	-	-	-	-	-	-	-	-	-	-	-	-	-	-	-	-	-	7 <sup>1,7</sup>	2	
-	-	-	-	-	-	-	-	-	-	-	-	-	-	-	-	-	-	-	-	-	-	-	3 <sup>30</sup>	2	
-	-	-	-	-	-	-	-	-	-	-	-	-	-	-	-	-	-	-	-	-	-	-	2 <sup>7</sup>	-	
-	-	-	-	-	-	-	-	-	-	-	-	-	-	-	-	-	-	-	-	-	-	-	1 <sup>131</sup>	-	
-	-	-	-	-	-	-	-	-	-	-	-	-	-	-	-	1	1	-	-	-	-	-	-	-	
-	-	-	-	-	-	-	-	-	-	-	-	-	-	-	-	-	-	-	-	-	-	-	1 <sup>132</sup>	1	
-	-	-	-	-	-	-	-	-	-	-	-	-	-	-	-	-	-	-	-	-	-	-	-	-	
-	-	-	-	-	-	-	-	-	-	-	-	-	-	-	-	-	-	-	-	-	-	-	3 <sup>33</sup>	1 <sup>1</sup>	
-	-	-	-	-	-	3	-	-	-	-	-	-	-	-	-	-	-	-	-	-	-	-	-	-	
-	-	-	-	-	-	-	-	-	-	-	-	-	-	-	-	-	-	-	-	-	-	-	-	-	
-	-	-	-	-	-	-	-	-	-	-	-	-	-	-	-	-	-	-	-	-	-	-	-	-	
-	-	1	-	-	-	-	-	-	-	-	-	-	-	-	-	-	-	-	-	-	-	-	-	-	
-	-	-	-	-	-	-	-	-	-	-	-	-	-	-	-	-	-	-	-	-	-	-	-	-	
-	-	-	-	-	-	-	-	-	-	-	-	-	-	-	-	-	-	-	-	-	-	-	2 <sup>1,7</sup>	-	
-	-	-	-	-	-	-	-	-	-	-	-	-	-	-	-	-	-	-	-	-	-	-	2 <sup>7</sup>	2	
-	-	-	-	-	-	-	-	-	-	-	-	-	-	-	-	-	-	-	-	-	-	-	1 <sup>7</sup>	-	
-	-	-	-	-	-	-	-	-	-	-	-	-	-	-	-	-	-	-	-	-	-	-	-	-	
-	-	2	-	-	-	-	-	-	-	-	-	-	-	-	-	-	-	-	-	-	-	-	2 <sup>34</sup>	2	
-	-	-	-	-	-	-	-	-	-	-	-	-	-	-	-	-	-	-	-	-	-	-	-	-	
<b>3</b>	<b>1</b>	<b>8</b>	<b>1</b>	<b>7</b>	<b>2</b>	<b>3</b>	<b>0</b>	<b>0</b>	<b>0</b>	<b>0</b>	<b>0</b>	<b>0</b>	<b>0</b>	<b>1</b>	<b>0</b>	<b>0</b>	<b>0</b>	<b>7</b>	<b>1</b>	<b>0</b>	<b>0</b>	<b>0</b>	<b>0</b>	<b>112</b>	<b>31</b>

Quellen: BFS, SSV

Sources: OFS, UVS

Raumbezug: Gemeinden / 01.01.2020

Référence spatiale: communes / 01.01.2020

<sup>1-42</sup> Fussnoten siehe Seite 115 / indications voir page 115

\* keine statistische Stadt gemäss BFS-Definition / ne répond pas à la définition de ville statistique de l'OFS

## Öffentliche Finanzen

### Kommunale Einnahmen und Ausgaben

Schlossen im Jahr 2017 48,5% der im statistischen Jahrbuch verzeichneten Städte und städtischen Gemeinden ihre Rechnung mit einem Defizit ab, waren es 2018 1,5% mehr. Somit schreibt 2018 genau die Hälfte der Städte schwarze Zahlen.

Am häufigsten schrieben 2018 Städte mit mehr als 100 000 Einwohner/innen rote Zahlen, und zwar 66,7%. Auf dem zweiten Rang folgen die Städte mit 15 000 bis 19 999 Einwohner/innen: Hier schlossen 63,9% mit einem Defizit ab. Und auf Platz drei kommen die Städte mit 20 000 bis 49 999 Einwohner/innen, wo mehr als die Hälfte rote Zahlen schrieb (51,3%).

2018 beanspruchten die Bereiche Bildung und soziale Sicherheit in den 171 Städten die mit Abstand grössten Anteile der Gesamtausgaben. So wurden 23,8% der Gesamtausgaben für Bildung sowie 21,1% für soziale Sicherheit eingesetzt.

### Steuern pro Einwohner/in

Abgesehen von Basel – der Stadtkanton kann nur bedingt mit den anderen Städten und städtischen Gemeinden verglichen werden – betrug der Steuerertrag pro Einwohner/in lediglich in Küsnacht (ZH) (12 158) und St. Moritz (11 411) mehr als 10 000 Franken. Auf Platz drei folgt Zollikon mit 9 342 Franken Steuern pro Einwohner/in. Die tiefsten Steuererträge pro Person wiesen im Jahr 2018 Appenzell mit 772 Franken, Arth mit 1 434 Franken und Payerne mit 2 069 Franken auf.

Die detaillierten Daten zu Finanzen und Steuern stehen Ihnen auch online zur Verfügung.

## Finances publiques

### Recettes et dépenses communales

Alors qu'en 2017, 48,5% des villes et communes analysées dans l'annuaire clôturaient leurs comptes avec un déficit; en 2018 1,5% de villes en plus étaient dans le rouge. Cela signifie qu'exactement la moitié des villes dégagent des bénéfices.

En 2018, les villes de plus de 100 000 habitants étaient le plus souvent dans le rouge (66,7%). Les villes de 15 000 à 19 999 habitants se classent au deuxième rang: ici, 63,9% étaient dans le rouge. Et parmi les villes de 20 000 à 49 999 habitants, plus de la moitié ont terminé l'année 2018 sur un manque à gagner (51,3%).

En 2018, 23,8% respectivement 21,1% de l'ensemble des dépenses des 171 villes ont été consacrées aux domaines de l'éducation et de la sécurité sociale, qui sont donc de loin les postes de dépenses les plus importants.

### Impôts par tête

À l'exception de Bâle – cette ville-canton est difficilement comparable avec les autres villes et communes urbaines –, le revenu fiscal par habitant ne dépassait les 10 000 francs qu'à Küsnacht (ZH) (12 158) et St. Moritz (11 411), suivi en troisième position par Zollikon avec 9 342 francs d'impôts par habitant. Les recettes fiscales les plus basses par habitant ont été affichées en 2018 par Appenzell (772 francs), Arth (1 434 francs) et Payerne (2 069 francs).

Les données détaillées sur les finances et les impôts sont également disponibles en ligne.

## Kommunale Einnahmen und kommunale Ausgaben pro Einwohner/in, nach Gemeindegrössenklasse, 2018

### Recettes communales et dépenses communales par habitant, selon la taille de la commune, en 2018

G11.1

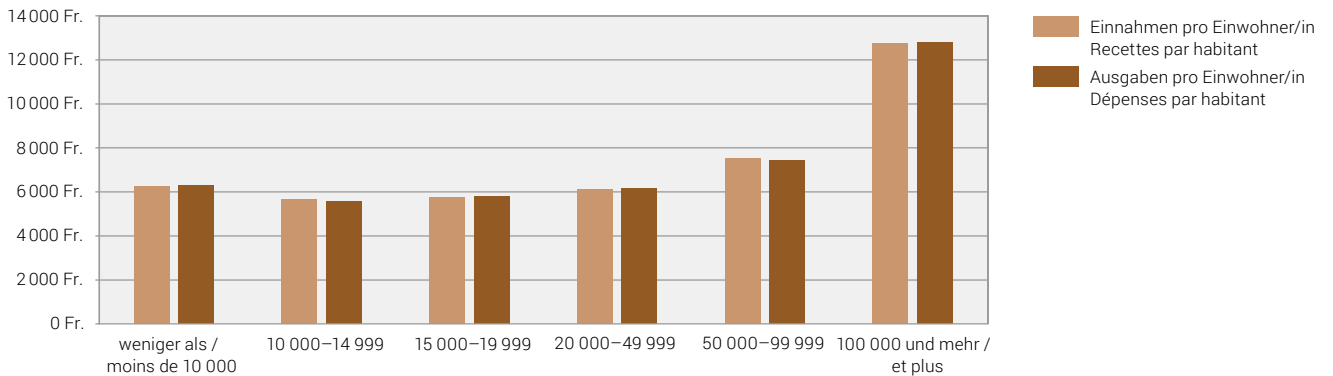

Quelle: Eidgenössische Finanzverwaltung – Finanzstatistik  
Source: Administration fédérale des finances – Statistique financière

© BFS / OFS 2021

## Städte<sup>1</sup> mit positiver und negativer Jahresrechnung<sup>2</sup>, 2009–2018

### Villes<sup>1</sup> avec comptes annuels positifs et négatifs<sup>2</sup>, de 2009 à 2018

G11.2

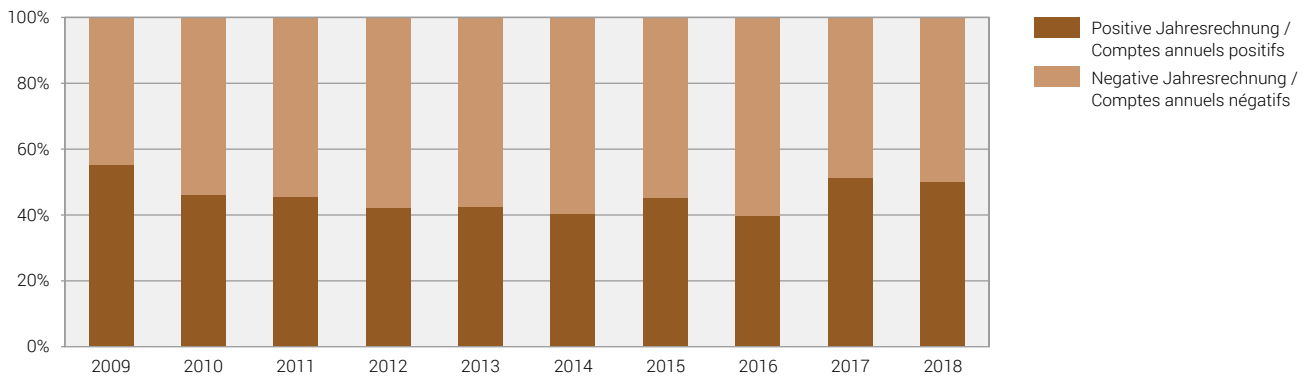

<sup>1</sup> Die Grafik berücksichtigt die Jahresrechnungen der Gemeinden, die jeweils in der Statistik der Schweizer Städte betrachtet wurden. Grösse und Anzahl der Gemeinden können von Jahr zu Jahr variieren. Le graphique prend en compte les comptes annuels des communes considérées dans les différentes éditions des Statistiques des villes suisses. La taille et le nombre de communes peuvent varier d'une année à l'autre.

<sup>2</sup> Der Saldo der Jahresrechnung berechnet sich aus der Differenz der kommunalen Einnahmen und Ausgaben. Le solde des comptes annuels est le résultat entre la différence des recettes et dépenses communales.

Quelle: Eidgenössische Finanzverwaltung – Finanzstatistik  
Source: Administration fédérale des finances – Statistique financière

© BFS / OFS 2021

**Kommunale Aktiven und kommunale Passiven, in 1 000 Franken, Ende 2018**  
**Actifs communaux et passifs communaux, en 1 000 francs, fin 2018**

T 11.1

Städte mit ... Einwohnern Villes de ... habitants	Kommunale Aktiven / Actifs communaux			Kommunale Passiven / Passifs communaux		
	Total En tout	Finanzvermögen Patrimoine financier	Verwaltungs- vermögen / Patrimoine administratif	Total En tout	Fremdkapital Engagements	Eigenkapital Capital propre
<b>100 000 und mehr / 100 000 et plus</b>						
Basel	10 719 984	4 363 415	6 356 568	10 719 984	6 445 602	4 274 382
Bern	4 133 164	2 868 378	1 264 786	4 133 164	3 010 437	1 122 728
Genève	4 910 321	3 586 779	1 323 543	4 910 321	2 010 869	2 899 452
Lausanne	1 968 077	849 276	1 118 802	1 968 077	3 171 768	-1 203 690
Winterthur	3 033 758	1 002 262	2 031 496	3 033 758	2 176 018	857 739
Zürich	13 154 253	4 157 842	8 996 411	13 154 253	11 865 547	1 288 706
<b>50 000–99 999</b>						
Biel-Bienne	1 224 995	669 707	555 287	1 224 995	766 674	458 321
Lugano	1 150 211	404 017	746 194	1 150 211	1 037 761	112 450
Luzern	790 610	547 835	242 775	790 610	655 966	134 644
St. Gallen	1 377 174	765 948	611 226	1 377 174	1 127 627	249 547
<b>20 000–49 999</b>						
Aarau	704 223	263 744	440 479	704 223	146 722	557 501
Allschwil	178 391	70 224	108 167	178 391	106 054	72 337
Baar	239 355	186 535	52 820	239 355	19 071	220 284
Bellinzona	449 439	180 617	268 821	449 439	397 717	51 721
Bülach	255 700	113 992	141 708	255 700	134 751	120 948
Bulle	168 686	81 576	87 110	168 686	146 410	22 276
Carouge (GE)	286 137	91 653	194 483	286 137	109 711	176 425
Chur	788 656	563 776	224 880	788 656	222 889	565 767
Dietikon	259 175	160 593	98 582	259 175	147 494	111 681
Dübendorf	235 994	175 414	60 580	235 994	88 920	147 074
Emmen	289 731	111 942	177 789	289 731	266 557	23 174
Frauenfeld	275 942	148 290	127 651	275 942	97 842	178 099
Fribourg	410 051	181 363	228 688	410 051	351 366	58 685
Horgen	265 491	184 486	81 005	265 491	134 229	131 262
Kloten	329 044	221 837	107 207	329 044	156 125	172 919
Köniz	404 278	238 869	165 409	404 278	325 435	78 843
Kreuzlingen	185 597	96 599	88 998	185 597	43 941	141 656
Kriens	337 800	98 624	239 176	337 800	337 082	718
La Chaux-de-Fonds	766 506	276 587	489 919	766 506	482 177	284 328
Lancy	718 447	441 894	276 553	718 447	204 791	513 656
Meyrin	384 172	144 404	239 768	384 172	76 880	307 292
Montreux	163 998	86 740	77 258	163 998	138 675	25 323
Neuchâtel	807 701	372 157	435 544	807 701	462 188	345 512
Nyon	408 531	108 325	300 206	408 531	340 458	68 073
Opfikon	231 658	156 438	75 220	231 658	101 343	130 315
Rapperswil-Jona	201 367	135 305	66 062	201 367	136 920	64 447
Renens (VD)	152 224	62 398	89 826	152 224	107 658	44 565
Riehen	630 369	222 519	407 850	630 369	188 422	441 946
Schaffhausen	376 465	241 229	135 236	376 465	280 718	95 747
Sion	460 950	202 661	258 289	460 950	237 902	223 048
Thun	401 542	304 341	97 201	401 542	184 762	216 780
Uster	400 033	208 237	191 796	400 033	222 684	177 350
Vernier	294 314	136 774	157 541	294 314	160 018	134 297
Wädenswil	242 000	154 283	87 716	242 000	188 137	53 863
Wettingen	384 448	82 220	302 228	384 448	172 349	212 099
Wetzikon (ZH)	307 595	153 018	154 577	307 595	195 361	112 234
Wil (SG)	213 439	100 045	113 394	213 439	142 787	70 652
Yverdon-les-Bains	323 200	111 876	211 324	323 200	308 728	14 473
Zug	648 555	343 408	305 147	648 555	130 359	518 196



Städte mit ... Einwohnern Villes de ... habitants	Kommunale Aktiven / Actifs communaux			Kommunale Passiven / Passifs communaux		
	Total En tout	Finanzvermögen Patrimoine financier	Verwaltungs- vermögen / Patrimoine administratif	Total En tout	Fremdkapital Engagements	Eigenkapital Capital propre
<b>15 000–19 999</b>						
Adliswil	148 427	70 410	78 017	148 427	76 676	71 751
Baden	747 640	195 205	552 435	747 640	191 556	556 084
Binningen	153 642	133 614	20 028	153 642	81 078	72 565
Burgdorf	220 637	108 158	112 478	220 637	127 202	93 435
Cham	183 626	68 377	115 250	183 626	18 008	165 619
Einsiedeln	89 997	28 905	61 092	89 997	68 473	21 524
Freienbach	85 002	74 195	10 807	85 002	27 994	57 009
Glarus Nord	149 089	82 223	66 866	149 089	62 777	86 312
Gossau (SG)	237 834	104 085	133 750	237 834	61 085	176 750
Grenchen	162 654	113 310	49 345	162 654	100 915	61 740
Herisau	133 562	50 000	83 561	133 562	97 800	35 761
Illnau-Effretikon	151 734	66 335	85 398	151 734	87 134	64 600
Langenthal	171 180	105 843	65 337	171 180	57 223	113 958
Locarno	216 813	125 146	91 667	216 813	193 799	23 014
Lyss	123 067	60 650	62 417	123 067	45 636	77 432
Martigny	236 488	181 106	55 382	236 488	200 381	36 107
Monthey	190 250	89 039	101 211	190 250	133 667	56 583
Morges	141 886	73 755	68 131	141 886	94 552	47 334
Muttenz	217 302	127 177	90 125	217 302	119 165	98 137
Olten	255 259	107 941	147 319	255 259	141 148	114 112
Onex	97 892	35 617	62 275	97 892	45 152	52 739
Ostermundigen	130 857	71 680	59 177	130 857	85 918	44 939
Pratteln	130 439	91 154	39 285	130 439	47 174	83 265
Pully	199 644	91 375	108 269	199 644	132 457	67 187
Regensdorf	267 490	175 026	92 463	267 490	185 789	81 701
Reinach (BL)	161 340	98 142	63 198	161 340	94 739	66 601
Schlieren	368 714	151 580	217 134	368 714	185 547	183 167
Schwyz	114 162	31 888	82 274	114 162	103 185	10 977
Sierre	215 554	62 343	153 211	215 554	93 609	121 946
Solothurn	196 282	120 241	76 041	196 282	31 585	164 697
Steffisburg	111 280	67 885	43 395	111 280	27 194	84 086
Thalwil	136 740	83 407	53 333	136 740	64 841	71 899
Vevey	249 799	158 582	91 218	249 799	247 761	2 038
Volketswil	142 684	70 755	71 929	142 684	73 007	69 677
Wallisellen	236 718	121 813	114 905	236 718	145 946	90 772
Wohlen (AG)	241 338	62 331	179 008	241 338	71 530	169 809
<b>10 000–14 999</b>						
Aesch (BL)	64 826	34 579	30 247	64 826	34 695	30 131
Affoltern am Albis	128 886	59 981	68 904	128 886	99 083	29 803
Aigle	100 247	65 889	34 358	100 247	91 416	8 831
Altstätten	74 049	40 849	33 200	74 049	53 227	20 822
Amriswil	144 955	69 842	75 113	144 955	111 229	33 726
Arbon	171 439	61 471	109 968	171 439	140 020	31 419
Arth	29 341	14 914	14 427	29 341	21 167	8 174
Bassersdorf	129 231	54 271	74 960	129 231	71 509	57 722
Belp	75 671	43 978	31 694	75 671	30 988	44 683
Birsfelden	67 601	39 724	27 877	67 601	31 544	36 058
Brig-Glis	66 660	48 121	18 539	66 660	28 865	37 795
Brugg	294 038	127 403	166 635	294 038	40 895	253 143
Buchs (SG)	127 524	54 677	72 847	127 524	90 509	37 016
Chêne-Bougeries	202 691	155 613	47 078	202 691	14 243	188 449

## T 11.1

Städte mit ... Einwohnern Villes de ... habitants	Kommunale Aktiven / Actifs communaux			Kommunale Passiven / Passifs communaux		
	Total En tout	Finanzvermögen Patrimoine financier	Verwaltungs- vermögen / Patrimoine administratif	Total En tout	Fremdkapital Engagements	Eigenkapital Capital propre
Davos	338 085	222 285	115 800	338 085	132 451	205 633
Delémont	141 381	68 154	73 227	141 381	137 512	3 869
Ebikon	92 541	46 077	46 465	92 541	86 746	5 795
Ecublens (VD)	88 145	30 481	57 663	88 145	37 286	50 858
Flawil	59 151	39 091	20 059	59 151	30 586	28 564
Gland	87 736	34 308	53 429	87 736	81 038	6 699
Glarus	92 681	53 920	38 762	92 681	34 271	58 410
Hinwil	70 422	41 875	28 547	70 422	33 969	36 453
Horw	221 109	87 525	133 584	221 109	172 826	48 284
Ittigen	101 733	70 478	31 254	101 733	58 408	43 325
Küsnacht (ZH)	372 674	196 420	176 254	372 674	111 593	261 081
La Tour-de-Peilz	68 339	43 545	24 794	68 339	42 640	25 699
Le Grand-Saconnex	146 886	59 615	87 271	146 886	43 447	103 439
Le Locle	308 539	112 238	196 301	308 539	149 942	158 597
Lenzburg	245 005	54 757	190 248	245 005	51 117	193 888
Liestal	97 043	54 780	42 263	97 043	63 325	33 718
Männedorf	149 225	60 074	89 151	149 225	80 097	69 129
Meilen	263 423	157 218	106 205	263 423	100 816	162 608
Mendrisio	204 846	104 381	100 465	204 846	181 833	23 013
Möhlín	188 634	51 263	137 372	188 634	54 575	134 059
Münchenbuchsee	67 888	31 954	35 934	67 888	19 783	48 105
Münchenstein	152 376	102 474	49 902	152 376	71 335	81 041
Münsingen	67 564	35 491	32 073	67 564	28 555	39 008
Muri bei Bern	128 207	88 721	39 486	128 207	70 201	58 006
Neuhausen am Rheinfall	105 205	60 558	44 647	105 205	97 254	7 951
Oberwil (BL)	110 007	66 520	43 487	110 007	41 097	68 910
Oftringen	206 793	45 168	161 625	206 793	79 439	127 354
Payerne	74 907	42 634	32 274	74 907	51 010	23 898
Pfäffikon	140 110	45 208	94 902	140 110	54 001	86 108
Plan-les-Quates	542 006	399 334	142 673	542 006	105 098	436 908
Prilly	96 868	26 914	69 954	96 868	90 059	6 809
Rheinfelden	346 719	130 686	216 033	346 719	31 784	314 935
Richterswil	103 857	58 795	45 063	103 857	48 931	54 926
Risch	76 563	63 824	12 739	76 563	7 965	68 598
Romanshorn	104 141	59 874	44 266	104 141	70 799	33 342
Rüti (ZH)	144 704	74 950	69 754	144 704	78 099	66 606
Sarnen	73 376	33 650	39 726	73 376	15 986	57 390
Spiez	80 462	53 241	27 221	80 462	33 766	46 697
Spreitenbach	196 558	46 308	150 250	196 558	57 074	139 484
Stäfa	145 474	75 511	69 963	145 474	44 084	101 390
Steinhausen	141 052	89 809	51 243	141 052	41 055	99 997
Suhr	-	-	-	-	-	-
Sursee	157 304	60 950	96 354	157 304	128 626	28 678
Thônex	211 544	120 838	90 707	211 544	35 443	176 102
Uzwil	85 715	44 951	40 764	85 715	65 887	19 828
Versoix	130 900	79 200	51 700	130 900	53 158	77 741
Villars-sur-Glâne	106 323	30 996	75 328	106 323	101 058	5 265
Weinfelden	106 111	36 461	69 650	106 111	62 118	43 992
Worb*	63 594	35 288	28 306	63 594	30 914	32 681
Zofingen	272 247	68 361	203 885	272 247	110 438	161 809
Zollikofen	66 003	42 714	23 288	66 003	17 955	48 048
Zollikon	340 265	130 747	209 518	340 265	144 409	195 856

Städte mit ... Einwohnern Villes de ... habitants	Kommunale Aktiven / Actifs communaux			Kommunale Passiven / Passifs communaux		
	Total En tout	Finanzvermögen Patrimoine financier	Verwaltungs- vermögen / Patrimoine administratif	Total En tout	Fremdkapital Engagements	Eigenkapital Capital propre
<b>Weniger als 10 000 / Moins de 10 000</b>						
Altdorf (UR)	37 733	19 032	18 701	37 733	22 891	14 842
Appenzell*	7 510	5 824	1 686	7 510	4 205	3 304
Arllesheim	100 095	60 937	39 157	100 095	46 132	53 962
Arosa*	129 397	46 638	82 758	129 397	36 329	93 068
Bussigny	56 225	33 576	22 648	56 225	33 419	22 805
Chiasso	116 466	51 926	64 540	116 466	99 073	17 392
Crissier	77 585	48 913	28 672	77 585	36 215	41 370
Interlaken	61 985	34 241	27 744	61 985	29 762	32 223
La Neuveville*	39 489	22 312	17 178	39 489	15 706	23 784
Moutier*	73 519	43 742	29 776	73 519	56 171	17 347
Murten*	120 022	36 866	83 156	120 022	54 640	65 382
Peseux*	82 544	22 318	60 226	82 544	31 368	51 176
Porrentruy*	77 657	31 288	46 369	77 657	76 671	986
Rorschach	106 645	61 515	45 130	106 645	95 820	10 825
St. Moritz	241 300	67 795	173 505	241 300	16 587	224 713
Stans	59 758	15 868	43 890	59 758	23 995	35 763
Urdorf	82 374	28 194	54 179	82 374	43 526	38 848
Visp	68 976	30 542	38 434	68 976	51 976	17 001
Zermatt	117 346	57 872	59 474	117 346	32 582	84 764
Zuchwil*	64 945	36 757	28 188	64 945	35 178	29 768

Quelle: Eidgenössische Finanzverwaltung (EFV) – Finanzstatistik

© BFS / OFS 2021

Source: Administration fédérale des finances (AFF) – Statistique financière

Raumbezug: Gemeinden / 01.04.2018

Référence spatiale: communes / 01.04.2018

\* keine statistische Stadt gemäss BFS-Definition / ne répond pas à la définition de ville statistique de l'OFS

**Kommunale Einnahmen und kommunale Ausgaben, in 1 000 Franken, Ende 2018**  
**Recettes communales et dépenses communales, en 1 000 francs, fin 2018**

T 11.2

Städte mit ... Einwohnern Villes de ... habitants	Kommunale Einnahmen / Recettes communales			Kommunale Ausgaben / Dépenses communales		
	Total En tout	Einnahmen <sup>1</sup> Recettes <sup>1</sup>	Investitions- einnahmen / Recettes d'investissement	Total En tout	Ausgaben <sup>2</sup> Dépenses <sup>2</sup>	Investitions- ausgaben / Dépenses d'investissement
<b>100 000 und mehr / 100 000 et plus</b>						
Basel <sup>3</sup>	5 116 678	5 054 820	61 858	4 877 917	4 505 823	372 094
Bern	1 130 877	1 122 521	8 356	1 134 718	1 045 194	89 524
Genève	1 354 394	1 295 821	58 574	1 247 215	1 099 502	147 713
Lausanne	1 207 405	1 197 723	9 682	1 291 008	1 158 846	132 163
Winterthur	993 238	978 632	14 606	1 056 478	887 689	168 789
Zürich	5 239 251	5 166 292	72 960	5 461 474	4 499 933	961 541
<b>50 000–99 999</b>						
Biel-Bienne	442 771	438 113	4 658	442 173	412 262	29 912
Lugano	452 377	445 958	6 419	459 418	404 298	55 120
Luzern	602 776	593 734	9 041	579 425	533 030	46 395
St. Gallen	580 222	568 194	12 027	571 809	515 323	56 486
<b>20 000–49 999</b>						
Aarau	165 454	158 969	6 484	150 891	132 332	18 559
Allschwil	108 038	106 520	1 519	102 006	95 385	6 622
Baar	158 763	157 842	921	125 219	119 655	5 564
Bellinzona	228 161	224 814	3 347	306 185	180 261	125 924
Bülach	165 793	165 620	173	173 673	144 521	29 151
Bulle	112 193	104 731	7 461	112 484	99 796	12 688
Carouge (GE)	104 745	100 789	3 956	128 923	89 889	39 035
Chur	230 383	226 094	4 290	225 879	197 970	27 909
Dietikon	203 216	201 898	1 318	193 948	184 314	9 633
Dübendorf	182 934	177 865	5 069	172 712	152 647	20 065
Emmen	146 675	143 542	3 133	150 005	140 211	9 794
Frauenfeld	156 942	154 236	2 706	155 878	130 617	25 260
Fribourg	241 026	238 410	2 616	236 456	211 956	24 501
Horgen	174 748	171 679	3 068	182 414	161 121	21 293
Kloten	189 490	188 883	608	179 567	149 104	30 462
Köniz	209 919	200 997	8 922	217 697	194 280	23 416
Kreuzlingen	120 079	119 569	510	116 298	105 482	10 816
Kriens	172 874	160 203	12 672	196 870	133 352	63 519
La Chaux-de-Fonds	215 639	213 468	2 171	218 222	202 047	16 175
Lancy	150 428	146 722	3 707	122 485	102 547	19 938
Meyrin	128 533	116 760	11 772	142 411	99 653	42 758
Montreux	147 321	146 290	1 030	154 793	138 930	15 863
Neuchâtel	249 841	244 730	5 111	252 116	231 310	20 806
Nyon	162 256	155 364	6 893	189 330	152 808	36 522
Opfikon	139 399	136 058	3 341	137 329	116 912	20 417
Rapperswil-Jona	158 003	157 238	764	153 741	133 328	20 413
Renens (VD)	114 270	111 032	3 238	108 908	98 120	10 788
Riehen	141 272	141 261	11	135 841	127 193	8 647
Schaffhausen	222 602	202 593	20 009	216 351	193 415	22 937
Sion	225 592	221 331	4 261	232 947	199 543	33 405
Thun	241 444	237 510	3 935	248 960	229 027	19 933
Uster	232 735	229 979	2 756	238 177	204 019	34 158
Vernier	131 584	114 237	17 347	147 026	98 243	48 783
Wädenswil	140 126	136 335	3 791	141 330	127 301	14 028
Wettingen	92 361	91 251	1 110	103 515	82 875	20 640
Wetzikon (ZH)	173 578	172 021	1 557	167 651	152 542	15 110
Wil (SG)	134 738	133 649	1 089	132 157	124 119	8 038
Yverdon-les-Bains	165 157	161 204	3 953	195 188	145 811	49 377
Zug	305 208	303 138	2 070	269 161	245 842	23 319

Städte mit ... Einwohnern Villes de ... habitants	Kommunale Einnahmen / Recettes communales			Kommunale Ausgaben / Dépenses communales		
	Total En tout	Einnahmen <sup>1</sup> Recettes <sup>1</sup>	Investitions- einnahmen / Recettes d'investissement	Total En tout	Ausgaben <sup>2</sup> Dépenses <sup>2</sup>	Investitions- ausgaben / Dépenses d'investissement
<b>15 000–19 999</b>						
Adliswil	142 773	138 337	4 436	150 700	112 748	37 952
Baden	157 220	152 767	4 452	174 682	138 651	36 031
Binningen	94 261	93 993	268	87 394	83 683	3 710
Burgdorf	99 435	95 092	4 344	103 356	92 051	11 304
Cham	96 636	96 446	190	81 242	75 291	5 951
Einsiedeln	72 066	71 441	625	82 422	65 917	16 505
Freienbach	76 920	75 858	1 062	87 253	81 041	6 212
Glarus Nord	66 619	64 809	1 811	70 604	61 556	9 048
Gossau (SG)	87 724	87 410	315	87 855	75 450	12 405
Grenchen	104 894	103 826	1 067	101 622	95 083	6 540
Herisau	89 371	89 350	21	89 840	84 866	4 974
Illnau-Effretikon	110 980	110 806	174	112 419	93 874	18 544
Langenthal	90 549	89 324	1 225	92 944	83 998	8 946
Locarno	80 869	78 958	1 911	75 675	66 699	8 976
Lyss	78 222	77 774	448	83 090	72 785	10 306
Martigny	101 891	100 090	1 801	93 236	84 334	8 902
Monthey	99 867	94 828	5 038	102 698	78 432	24 266
Morges	126 264	124 748	1 516	130 777	116 082	14 695
Muttenz	94 113	87 527	6 586	84 169	76 565	7 604
Olten	111 147	108 979	2 168	104 283	92 258	12 026
Onex	57 862	57 172	690	56 593	45 127	11 466
Ostermundigen	104 135	103 635	500	88 412	82 721	5 691
Pratteln	74 020	71 243	2 777	80 855	71 104	9 751
Pully	137 783	137 107	676	150 131	137 336	12 795
Regensdorf	124 381	124 090	291	139 882	120 285	19 598
Reinach (BL)	91 722	89 861	1 860	99 727	85 914	13 813
Schlieren	129 711	129 711	0	130 466	117 923	12 543
Schwyz	57 718	55 292	2 426	58 442	52 897	5 545
Sierre	80 645	79 250	1 395	85 641	65 298	20 342
Solothurn	117 681	115 326	2 354	109 725	100 780	8 945
Steffisburg	64 770	64 316	454	61 817	58 072	3 745
Thalwil	127 941	127 823	118	127 468	114 349	13 119
Vevey	145 108	144 662	446	144 164	135 821	8 343
Volketswil	92 291	90 759	1 532	102 888	89 423	13 466
Wallisellen	130 603	128 381	2 223	132 102	112 794	19 308
Wohlen (AG)	70 071	69 470	601	78 264	60 899	17 365
<b>10 000–14 999</b>						
Aesch (BL)	44 374	43 354	1 021	43 925	39 960	3 965
Affoltern am Albis	80 226	79 719	507	76 630	70 183	6 446
Aigle	42 865	42 747	118	42 501	33 612	8 889
Altstätten	69 214	66 879	2 334	62 859	53 894	8 964
Amriswil	68 753	67 945	808	70 524	59 280	11 245
Arbon	88 139	86 411	1 728	77 947	71 256	6 691
Arth	33 319	33 124	194	35 826	32 136	3 690
Bassersdorf	60 694	60 498	196	65 599	54 340	11 259
Belp	58 675	53 114	5 561	58 275	50 506	7 769
Birsfelden	46 194	45 287	908	43 159	39 938	3 221
Brig-Glis	53 560	51 600	1 961	48 045	39 989	8 056
Brugg	61 712	59 990	1 722	61 727	53 405	8 322
Buchs (SG)	70 761	67 704	3 056	72 357	58 851	13 506
Chêne-Bougeries	46 105	44 837	1 268	41 404	33 326	8 078

## T 11.2

Städte mit ... Einwohnern Villes de ... habitants	Kommunale Einnahmen / Recettes communales			Kommunale Ausgaben / Dépenses communales		
	Total En tout	Einnahmen <sup>1</sup> Recettes <sup>1</sup>	Investitions- einnahmen / Recettes d'investissement	Total En tout	Ausgaben <sup>2</sup> Dépenses <sup>2</sup>	Investitions- ausgaben / Dépenses d'investissement
Davos	107 397	99 490	7 906	102 697	77 254	25 443
Delémont	77 155	75 265	1 890	76 514	68 450	8 064
Ebikon	64 186	63 467	719	67 718	63 805	3 914
Ecublens (VD)	66 021	65 800	221	74 359	61 416	12 943
Flawil	53 346	52 932	415	50 632	48 188	2 444
Gland	67 013	66 222	791	65 189	59 460	5 729
Glarus	50 238	48 455	1 783	50 698	41 823	8 875
Hinwil	65 433	63 750	1 683	67 128	61 771	5 358
Horw	101 599	99 242	2 357	91 448	76 834	14 613
Ittigen	68 991	67 690	1 301	66 014	60 442	5 573
Küsnacht (ZH)	219 633	216 266	3 367	216 393	177 728	38 665
La Tour-de-Peilz	68 902	68 814	88	69 223	65 286	3 938
Le Grand-Saconnex	45 824	44 198	1 626	40 367	33 231	7 136
Le Locle	69 294	68 575	719	72 901	66 292	6 609
Lenzburg	67 929	66 324	1 605	69 903	55 681	14 222
Liestal	70 161	68 628	1 533	72 310	65 794	6 516
Männedorf	89 615	86 341	3 273	89 211	76 942	12 269
Meilen	123 775	119 309	4 466	128 081	113 980	14 100
Mendrisio	83 967	80 233	3 734	90 562	71 744	18 818
Möhlin	46 189	45 474	715	39 282	37 196	2 086
Münchenbuchsee	38 543	37 432	1 111	37 006	34 000	3 006
Münchenstein	63 362	62 556	806	66 341	59 994	6 347
Münsingen	60 345	58 733	1 612	64 545	54 094	10 451
Muri bei Bern	77 027	76 872	155	69 213	63 312	5 901
Neuhausen am Rheinfall	58 573	58 554	19	63 843	53 545	10 298
Oberwil (BL)	53 118	52 570	548	51 646	47 611	4 034
Oftringen	50 004	48 181	1 823	49 093	42 082	7 010
Payerne	44 701	43 851	850	46 454	38 277	8 177
Pfäffikon	64 911	64 808	102	69 440	59 823	9 616
Plan-les-Quates	79 484	78 894	589	70 474	61 122	9 352
Prilly	63 728	59 056	4 672	73 857	57 347	16 510
Rheinfelden	85 068	80 699	4 369	83 215	63 908	19 306
Richterswil	87 520	85 797	1 723	88 767	77 108	11 659
Risch	57 426	55 022	2 404	58 742	46 608	12 134
Romanshorn	52 592	52 002	590	60 923	44 997	15 926
Rüti (ZH)	104 517	103 395	1 122	99 252	91 168	8 083
Sarnen	63 530	58 995	4 535	55 387	48 241	7 145
Spiez	61 457	60 734	723	60 887	55 076	5 811
Spreitenbach	46 192	46 089	103	43 147	40 927	2 221
Stäfa	113 264	109 712	3 552	90 404	84 201	6 202
Steinhausen	51 396	50 285	1 111	58 123	46 016	12 107
Suhr	–	–	–	–	–	–
Sursee	76 519	75 110	1 409	65 336	60 451	4 886
Thônex	43 992	43 170	823	51 398	34 340	17 058
Uzwil	67 477	66 136	1 340	60 701	56 888	3 814
Versoix	45 244	41 668	3 576	42 031	33 385	8 646
Villars-sur-Glâne	72 258	71 636	621	81 202	68 690	12 512
Weinfelden	58 483	57 694	789	63 848	51 877	11 971
Worb*	55 127	51 696	3 431	53 858	48 548	5 310
Zofingen	90 407	89 462	945	90 017	76 795	13 221
Zollikofen	48 590	47 624	966	54 228	50 023	4 205
Zollikon	157 503	156 536	966	151 622	136 178	15 444

Städte mit ... Einwohnern Villes de ... habitants	Kommunale Einnahmen / Recettes communales			Kommunale Ausgaben / Dépenses communales		
	Total En tout	Einnahmen <sup>1</sup> Recettes <sup>1</sup>	Investitions- einnahmen / Recettes d'investissement	Total En tout	Ausgaben <sup>2</sup> Dépenses <sup>2</sup>	Investitions- ausgaben / Dépenses d'investissement
<b>Weniger als 10 000 / Moins de 10 000</b>						
Altdorf (UR)	36 916	36 524	392	35 001	31 790	3 211
Appenzell*	6 662	6 662	0	5 882	4 688	1 194
Arllesheim	50 701	50 426	275	50 895	47 496	3 399
Arosa*	30 834	28 862	1 972	36 238	26 922	9 316
Bussigny	50 837	48 190	2 647	53 055	41 893	11 162
Chiasso	53 120	51 891	1 229	52 696	48 319	4 377
Crissier	47 834	47 513	321	45 615	40 275	5 340
Interlaken	40 386	38 928	1 458	33 851	29 210	4 641
La Neuveville*	28 222	28 083	139	25 605	24 214	1 390
Moutier*	57 418	57 345	73	54 585	52 305	2 279
Murten*	44 243	40 519	3 724	43 746	35 961	7 785
Peseux*	29 064	28 830	234	27 477	25 681	1 795
Porrentruy*	43 438	42 885	553	51 412	40 272	11 140
Rorschach	61 115	60 961	154	60 778	54 308	6 470
St. Moritz	80 595	76 684	3 912	81 632	59 574	22 059
Stans	35 476	33 837	1 639	38 202	29 617	8 585
Urdorf	57 372	56 477	895	58 745	52 646	6 099
Visp	43 018	41 349	1 669	55 887	29 146	26 741
Zermatt	52 831	51 182	1 649	44 707	37 109	7 597
Zuchwil*	59 760	59 331	429	57 874	49 174	8 699

Quelle: Eidgenössische Finanzverwaltung (EFV) – Finanzstatistik

© BFS / OFS 2021

Source: Administration fédérale des finances (AFF) – Statistique financière

Raumbezug: Gemeinden / 01.04.2018

Référence spatiale: communes / 01.04.2018

<sup>1</sup> betriebliche Einnahmen und Finanzeinnahmen inkl. ausserordentliche Einnahmen / recettes d'exploitation et recettes financières incl. recettes extraordinaires<sup>2</sup> betriebliche Ausgaben und Finanzausgaben inkl. ausserordentliche Ausgaben / dépenses d'exploitation et dépenses financières incl. dépenses extraordinaires<sup>3</sup> Zahlen gelten für den gesamten Kanton Basel-Stadt. / Ces chiffres valent pour tout le canton de Bâle-Ville.

\* keine statistische Stadt gemäss BFS-Definition / ne répond pas à la définition de ville statistique de l'OFS

Die 49 Agglomerationen der Schweiz, 2020  
 Les 49 agglomérations de la Suisse, en 2020

G 12.0

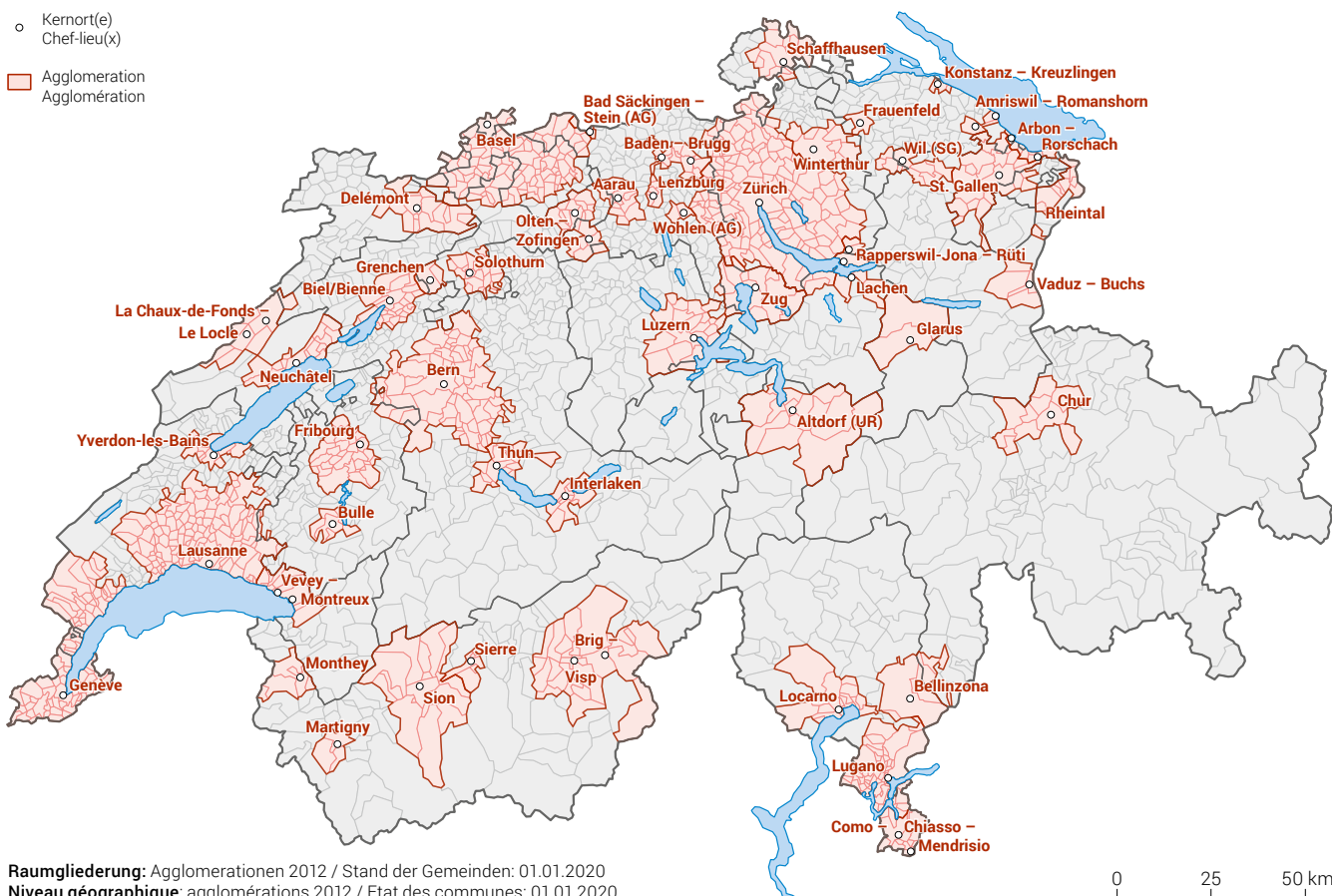

Raumgliederung: Agglomerationen 2012 / Stand der Gemeinden: 01.01.2020  
 Niveau géographique: agglomérations 2012 / Etat des communes: 01.01.2020

Quelle: BFS – Raumgliederungen der Schweiz  
 Source: OFS – Niveaux géographique de la Suisse

© BFS / OFS 2021



## Agglomerationen

### Definition 2012

Um die aktuellen urbanen Strukturen der Schweiz statistisch abzubilden, hat das Bundesamt für Statistik (BFS) Ende 2014 den Raum mit städtischem Charakter definiert<sup>1</sup>. Damit einher ging auch die Neudefinition von Städten und Agglomerationen. Basierend auf einheitlichen Kriterien und Schwellenwerten wird jede Gemeinde einer Kategorie zugewiesen. Dabei wird mehrstufig vorgegangen:

In einem ersten Schritt werden die Dichten von Einwohner/innen, Beschäftigten und Logiernächten in einem über die Schweiz gelegten regelmässigen Rastergitter untersucht, um potentielle **Agglomerationskerne** zu identifizieren. Mithilfe des Rastergitters kann der Einfluss von historisch gewachsenen, institutionellen Grenzen minimiert werden.

Als Nächstes werden die auf die Kerne ausgerichteten Pendlerintensitäten genauer analysiert und so mögliche **Agglomerationsgürtel** abgegrenzt.

Weisen der identifizierte Kern und der dazugehörige Gürtel die notwendige Mindestgrösse von 20 000 Einwohner/innen auf, gilt der besagte Raum als Agglomeration.

Aber auch ausserhalb der Agglomerationen sieht die neue Definition städtische Kategorien vor. Zum einen sogenannte **mehrfach orientierte Gemeinden**, welche sich funktional auf mehrere Kerne ausrichten, und zum anderen **Kerne ausserhalb von Agglomerationen**, welche eher von regionaler Bedeutung sind.

Nach neuer Definition umfasst die Schweiz 49 Agglomerationen. Zürich stellt dabei mit 1,28 Mio. Einwohner/innen die grösste dar, mit einem Gürtel, der sich bis zu 35 km vom Zentrum ausdehnt. Die kleinste Agglomeration ist wiederum Martigny mit gut 20 000 Einwohner/innen.

Auf den folgenden Seiten soll nun jede Agglomeration einzeln unter die statistische Lupe genommen werden. Der Fokus liegt dabei auf Daten zu den Variablen, die der neuen Agglomerationsdefinition zu Grunde liegen: Bevölkerung, Beschäftigte, Pendlerströme und Logiernächte. Von der 49 Agglomerationen sind zwölf grenzüberschreitend. Die in der folgenden Seiten verwendeten Daten beziehen sich ausschliesslich auf das Schweizer Einzugsgebiet der jeweiligen Agglomerationen.

<sup>1</sup> BFS – Bundesamt für Statistik (2014): *Raum mit städtischem Charakter 2012* – Erläuterungsbericht. Neuchâtel.

## Agglomérations

### Définition 2012

Fin 2014, l'Office fédéral de la statistique (OFS) a renouvelé la définition de l'espace à caractère urbain pour pouvoir mieux refléter les structures urbaines en Suisse. Les définitions de «ville» et d'«agglomération» ont ainsi été revues<sup>1</sup>. De nouveaux critères et de nouvelles valeurs minimales permettent de classer les localités dans telle ou telle catégorie. Le processus de définition est réalisé en plusieurs étapes:

La première étape consiste à déterminer la densité de la population, des emplois et des nuitées hôtelières dans chaque cellule d'une trame régulière placée sur le territoire suisse pour identifier des **centres d'agglomération** potentiels. L'utilisation d'une trame régulière permet de limiter au maximum l'influence des frontières institutionnelles historiques.

L'analyse détaillée de l'intensité des flux pendulaires vers les centres permet ensuite de déterminer les **couronnes d'agglomération** potentielles.

Si un nombre minimal de 20 000 personnes habite dans les centres identifiés et leurs couronnes, l'espace en question est qualifié d'agglomération.

D'autres catégories urbaines ont aussi été définies hors des agglomérations. En font partie d'une part les **communes multi-orientées**, qui sont fonctionnellement orientées vers plusieurs centres d'agglomération, d'autre part les **centres hors agglomération**, dont l'importance est plutôt régionale.

Selon ces nouvelles définitions, la Suisse compte 49 agglomérations. Zurich – 1,28 million d'habitants – est la plus grande. Sa couronne d'agglomération s'étend jusqu'à 35 kilomètres à partir du centre. La plus petite agglomération est Martigny, qui compte quelque 20 000 habitants.

Les pages suivantes présentent toutes les agglomérations séparément. La priorité a été mise sur les variables qui sont à la base des nouvelles définitions, soit la densité de la population, des emplois, des nuitées hôtelières et des flux de pendulaires. Parmi les 49 agglomérations, douze sont transfrontalières. Les données utilisées dans les pages suivantes concernent exclusivement l'arrondissement territorial suisse de ces agglomérations.

<sup>1</sup> OFS – Office fédéral de la statistique (2014): *L'Espace à caractère urbain 2012* – Rapport explicatif. Neuchâtel.

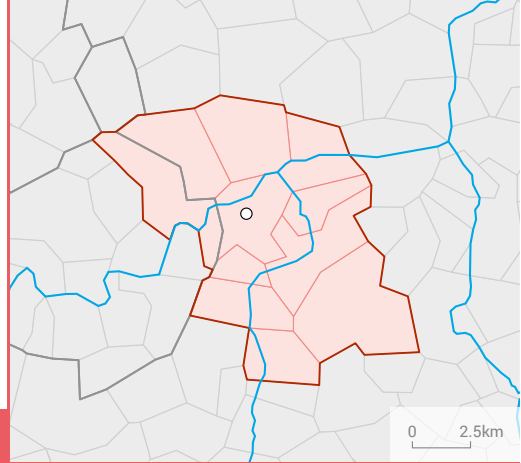

## AARAU

### Veränderung der Wohnbevölkerung<sup>1</sup> / Evolution de la population résidante<sup>1</sup>

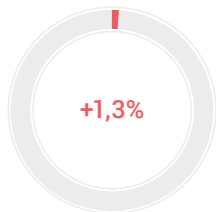

### Bevölkerung / Population

	absolut absolu	%
Wohnbevölkerung am 31.12.2019 / Population résidante permanente le 31.12.2019	80 880	100
Altersklasse / Groupe d'âge		
0–19	16 034	19,8
20–64	49 949	61,8
65+	14 897	18,4
Ausländeranteil (%) / Proportion d'étrangers (%)		24,2
Gesamtzu- bzw. -abnahme / Augmentation ou diminution	1 009	1,3
Geburtenüberschuss / Excédent de naissances	212	
Wanderungssaldo / Solde migratoire	761	
Privathaushalte / Ménages privés	Total / En tout	36 042
	Davon Einpersonenhaushalte / Dont ménages à une seule personne	12 650 35,1

### Veränderung der Anzahl Beschäftigte<sup>1</sup> / Evolution du nombre de personnes occupées<sup>1</sup>

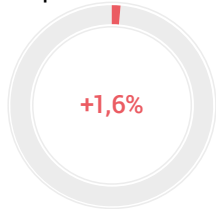

### Beschäftigung / Emploi

	absolut absolu	%
Arbeitsstätten 2018 / Etablissements en 2018	5 636	
Beschäftigte 2018 / Personnes occupées en 2018	Total / En tout	59 554 100
	1. Sektor / Secteur 1	474 0,8
	2. Sektor / Secteur 2	11 201 18,8
	3. Sektor / Secteur 3	47 879 80,4
Arbeitslose im Jahresdurchschnitt 2019 / Personnes au chômage, moyenne annuelle, en 2019	Total / En tout	1 083
	Davon Frauen / Dont femmes	487 45,0

### Veränderung der Anzahl Übernachtungen<sup>1</sup> / Evolution du nombre de nuitées<sup>1</sup>

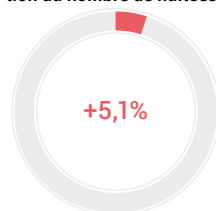

### Tourismus / Tourisme

	absolut absolu	%
Ankünfte 2019 / Arrivées en 2019	Total / En tout	50 771 100
	Davon Auslandsgäste / Dont hôtes de l'étranger	16 783 33,1
Logiernächte 2019 / Nuitées en 2019	Total / En tout	89 380 100
	Davon Auslandsgäste / Dont hôtes de l'étranger	32 149 36,0
Mittlere Aufenthaltsdauer (Nächte) 2019 / Durée moyenne de séjour (nuits), en 2019		1,8

### Pendlerströme / Flux de pendulaires

	absolut absolu	VI <sup>3</sup> IC <sup>3</sup>
Pendler / Pendulaires 2013–2017 <sup>2</sup>	Binnenpendler / Pendulaires internes	18 316 3,4
	Zupendler / Pendulaires entrants	27 083 2,8
	Wegpendler / Pendulaires sortants	18 032 3,4

<sup>2</sup> Fünfjähriges Datenpooling; kumulierte Daten der Strukturhebungen (SE)  
Pooling des données quinquennal; données cumulées des relevés structurels (RS).  
2013-2017 sind die neuesten verfügbaren Daten / 2013-2017 sont les dernières données disponibles

<sup>3</sup> VI: Vertrauensintervall / IC: intervalle de confiance

<sup>1</sup> Veränderung zum Vorjahr in Prozent / Evolution par rapport à l'année précédente en pourcentage

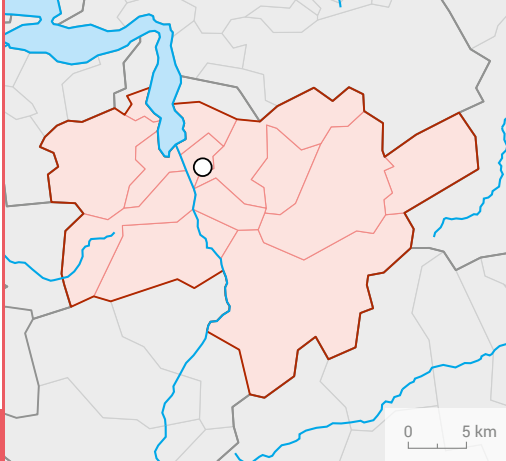

## ALTDORF (UR)

Bevölkerung / Population		absolut	%
		absolu	
Wohnbevölkerung am 31.12.2019 / Population résidante permanente le 31.12.2019		32 515	100
Altersklasse / Groupe d'âge	0–19	6 714	20,6
	20–64	19 223	59,1
	65+	6 578	20,2
Ausländeranteil (%) / Proportion d'étrangers (%)			11,7
Gesamtzu- bzw. -abnahme / Augmentation ou diminution		227	0,7
Geburtenüberschuss / Excédent de naissances		38	
Wanderungssaldo / Solde migratoire		176	
Privathaushalte / Ménages privés	Total / En tout	13 548	
	Davon Einpersonenhaushalte / Dont ménages à une seule personne	4 112	30,4

Veränderung der Wohnbevölkerung<sup>1</sup> / Evolution de la population résidante<sup>1</sup>

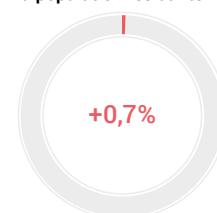

Beschäftigung / Emploi		absolut	%
		absolu	
Arbeitsstätten 2018 / Etablissements en 2018		2 318	
Beschäftigte 2018 / Personnes occupées en 2018	Total / En tout	16 314	100
	1. Sektor / Secteur 1	1 229	7,5
	2. Sektor / Secteur 2	4 985	30,6
	3. Sektor / Secteur 3	10 100	61,9
Arbeitslose im Jahresdurchschnitt 2019 / Personnes au chômage, moyenne annuelle, en 2019	Total / En tout	188	
	Davon Frauen / Dont femmes	67	35,6

Veränderung der Anzahl Beschäftigte<sup>1</sup> / Evolution du nombre de personnes occupées<sup>1</sup>

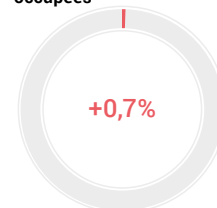

Tourismus / Tourisme		absolut	%
		absolu	
Ankünfte 2019 / Arrivées en 2019	Total / En tout	50 052	100
	Davon Auslandsgäste / Dont hôtes de l'étranger	31 890	63,7
Logiernächte 2019 / Nuitées en 2019	Total / En tout	71 252	100
	Davon Auslandsgäste / Dont hôtes de l'étranger	42 621	59,8
Mittlere Aufenthaltsdauer (Nächte) 2019 / Durée moyenne de séjour (nuits), en 2019		1,4	

Veränderung der Anzahl Übernachtungen<sup>1</sup> / Evolution du nombre de nuitées<sup>1</sup>

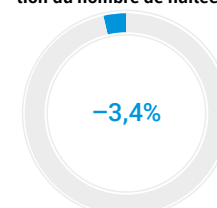

Pendlerströme / Flux de pendulaires		absolut	Vl <sup>3</sup>
		absolu	IC <sup>3</sup>
Pendler / Pendulaires 2013–2017 <sup>2</sup>	Binnenpendler / Pendulaires internes	10 813	3,9
	Zupendler / Pendulaires entrants	1 865	11,1
	Wegpendler / Pendulaires sortants	3 733	7,8

<sup>2</sup> Fünfjähriges Datenpooling: kumulierte Daten der Strukturhebungen (SE)  
Pooling des données quinquennal: données cumulées des relevés structurels (RS).  
2013-2017 sind die neuesten verfügbaren Daten / 2013-2017 sont les dernières données disponibles

<sup>3</sup> Vl: Vertrauensintervall / IC: intervalle de confiance

<sup>1</sup> Veränderung zum Vorjahr in Prozent / Evolution par rapport à l'année précédente en pourcentage

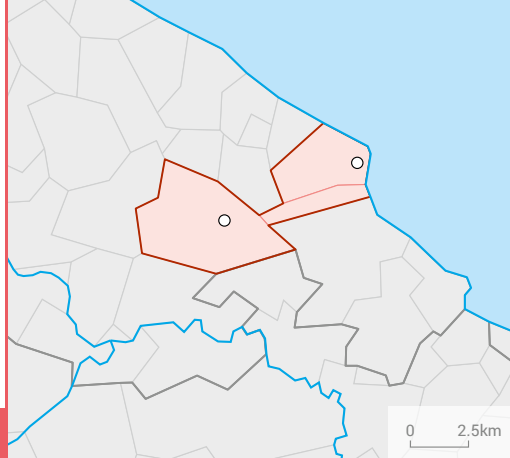

## AMRISWIL – ROMANSHORN

### Veränderung der Wohnbevölkerung<sup>1</sup> / Evolution de la population résidente<sup>1</sup>

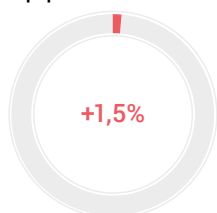

### Veränderung der Anzahl Beschäftigte<sup>1</sup> / Evolution du nombre de personnes occupées<sup>1</sup>

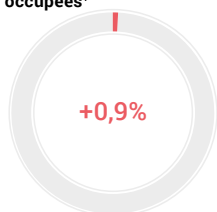

### Veränderung der Anzahl Übernachtungen<sup>1</sup> / Evolution du nombre de nuitées<sup>1</sup>

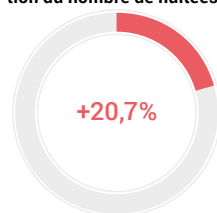

## Bevölkerung / Population

	absolut absolu	%
Wohnbevölkerung am 31.12.2019 / Population résidente permanente le 31.12.2019	26 562	100
Altersklasse / Groupe d'âge		
0–19	5 269	19,8
20–64	16 400	61,7
65+	4 893	18,4
Ausländeranteil (%) / Proportion d'étrangers (%)		32,0
Gesamtzu- bzw. -abnahme / Augmentation ou diminution	402	1,5
Geburtenüberschuss / Excédent de naissances	73	
Wanderungssaldo / Solde migratoire	343	
Privathaushalte / Ménages privés	Total / En tout	11 646
Davon Einpersonenhaushalte / Dont ménages à une seule personne	4 137	35,5

## Beschäftigung / Emploi

	absolut absolu	%
Arbeitsstätten 2018 / Etablissements en 2018	1 727	
Beschäftigte 2018 / Personnes occupées en 2018	Total / En tout	12 192
	1. Sektor / Secteur 1	396
	2. Sektor / Secteur 2	3 921
	3. Sektor / Secteur 3	7 875
Arbeitslose im Jahresdurchschnitt 2019 / Personnes au chômage, moyenne annuelle, en 2019	Total / En tout	374
	Davon Frauen / Dont femmes	178

## Tourismus / Tourisme

	absolut absolu	%
Ankünfte 2019 / Arrivées en 2019	Total / En tout	9 285
	Davon Auslandsgäste / Dont hôtes de l'étranger	2 918
Logiernächte 2019 / Nuitées en 2019	Total / En tout	16 068
	Davon Auslandsgäste / Dont hôtes de l'étranger	5 296
Mittlere Aufenthaltsdauer (Nächte) 2019 / Durée moyenne de séjour (nuits), en 2019		1,7

## Pendlerströme / Flux de pendulaires

	absolut absolu	VJ <sup>3</sup> IC <sup>3</sup>
Pendler / Pendulaires 2013–2017 <sup>2</sup>	Binnenpendler / Pendulaires internes	4 421
	Zupendler / Pendulaires entrants	5 284
	Wegpendler / Pendulaires sortants	7 046

<sup>2</sup> Fünfjähriges Datenpooling; kumulierte Daten der Strukturhebungen (SE)  
Pooling des données quinquennal; données cumulées des relevés structurels (RS).  
2013-2017 sind die neuesten verfügbaren Daten / 2013-2017 sont les dernières données disponibles

<sup>3</sup> VI: Vertrauensintervall / IC: intervalle de confiance

<sup>1</sup> Veränderung zum Vorjahr in Prozent / Evolution par rapport à l'année précédente en pourcentage

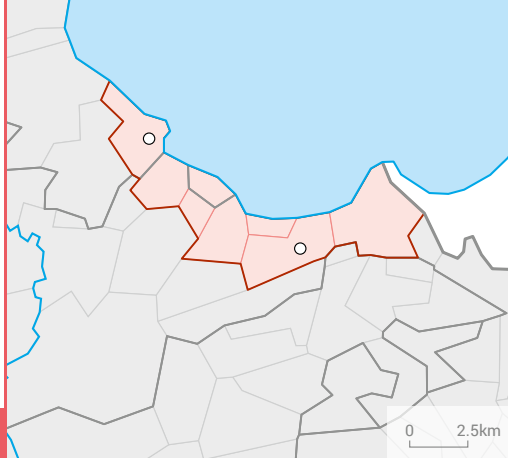

## ARBON – RORSCHACH

Bevölkerung / Population		absolut absolu	%
Wohnbevölkerung am 31.12.2019 / Population résidante permanente le 31.12.2019		55 632	100
Altersklasse / Groupe d'âge	0–19	10 448	18,8
	20–64	33 927	61,0
	65+	11 257	20,2
Ausländeranteil (%) / Proportion d'étrangers (%)			30,8
Gesamtzu- bzw. -abnahme / Augmentation ou diminution		613	1,1
Geburtenüberschuss / Excédent de naissances		69	
Wanderungssaldo / Solde migratoire		522	
Privathaushalte / Ménages privés	Total / En tout	25 606	
	Davon Einpersonenhaushalte Dont ménages à une seule personne	9 687	37,8

Veränderung der Wohnbevölkerung<sup>1</sup> / Evolution de la population résidante<sup>1</sup>

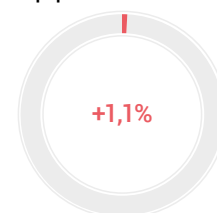

Beschäftigung / Emploi		absolut absolu	%
Arbeitsstätten 2018 / Etablissements en 2018		3 472	
Beschäftigte 2018 Personnes occupées en 2018	Total / En tout	26 943	100
	1. Sektor / Secteur 1	339	1,3
	2. Sektor / Secteur 2	10 297	38,2
	3. Sektor / Secteur 3	16 307	60,5
Arbeitslose im Jahresdurchschnitt 2019 Personnes au chômage, moyenne annuelle, en 2019	Total / En tout	754	
	Davon Frauen / Dont femmes	340	45,1

Veränderung der Anzahl Beschäftigte<sup>1</sup> / Evolution du nombre de personnes occupées<sup>1</sup>

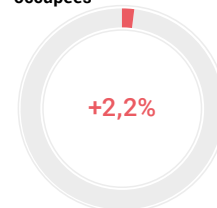

Tourismus / Tourisme		absolut absolu	%
Ankünfte 2019 / Arrivées en 2019	Total / En tout	61 901	100
	Davon Auslandsgäste Dont hôtes de l'étranger	28 014	45,3
	Logiernächte 2019 / Nuitées en 2019	Total / En tout	95 460
	Davon Auslandsgäste Dont hôtes de l'étranger	44 375	46,5
Mittlere Aufenthaltsdauer (Nächte) 2019 / Durée moyenne de séjour (nuits), en 2019		1,5	

Veränderung der Anzahl Übernachtungen<sup>1</sup> / Evolution du nombre de nuitées<sup>1</sup>

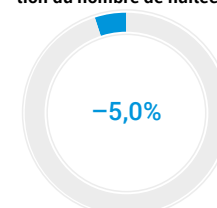

Pendlerströme / Flux de pendulaires		absolut absolu	Vj <sup>3</sup> IC <sup>3</sup>
Pendler / Pendulaires 2013–2017 <sup>2</sup>	Binnenpendler / Pendulaires internes	9 957	4,9
	Zupendler / Pendulaires entrants	9 372	5,1
	Wegpendler / Pendulaires sortants	12 833	4,3

<sup>2</sup> Fünfjähriges Datenpooling: kumulierte Daten der Strukturhebungen (SE)  
Pooling des données quinquennal: données cumulées des relevés structurels (RS).  
2013-2017 sind die neuesten verfügbaren Daten / 2013-2017 sont les dernières données disponibles

<sup>3</sup> Vj: Vertrauensintervall / IC: intervalle de confiance

<sup>1</sup> Veränderung zum Vorjahr in Prozent / Evolution par rapport à l'année précédente en pourcentage

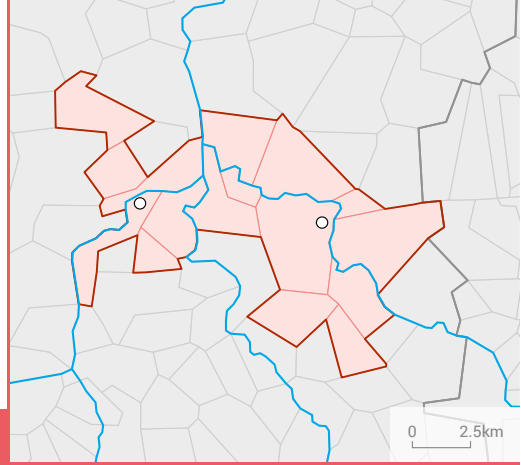

## BADEN – BRUGG

0 2,5km

### Veränderung der Wohnbevölkerung<sup>1</sup> / Evolution de la population résidente<sup>1</sup>

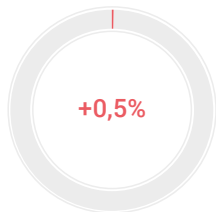

### Bevölkerung / Population

	absolut absolu	%
Wohnbevölkerung am 31.12.2019 / Population résidente permanente le 31.12.2019	112 040	100
Altersklasse / Groupe d'âge		
0–19	21 679	19,3
20–64	68 894	61,5
65+	21 467	19,2
Ausländeranteil (%) / Proportion d'étrangers (%)		29,0
Gesamtzu- bzw. -abnahme / Augmentation ou diminution	602	0,5
Geburtenüberschuss / Excédent de naissances	263	
Wanderungssaldo / Solde migratoire	355	
Privathaushalte / Ménages privés	Total / En tout	50 519
	Davon Einpersonenhaushalte / Dont ménages à une seule personne	18 272 36,2

### Veränderung der Anzahl Beschäftigte<sup>1</sup> / Evolution du nombre de personnes occupées<sup>1</sup>

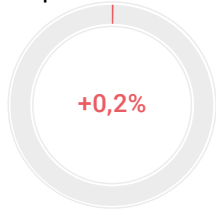

### Beschäftigung / Emploi

	absolut absolu	%
Arbeitsstätten 2018 / Etablissements en 2018	7 481	
Beschäftigte 2018 / Personnes occupées en 2018	Total / En tout	66 133 100
	1. Sektor / Secteur 1	462 0,7
	2. Sektor / Secteur 2	15 717 23,8
	3. Sektor / Secteur 3	49 954 75,5
Arbeitslose im Jahresdurchschnitt 2019 / Personnes au chômage, moyenne annuelle, en 2019	Total / En tout	1 626
	Davon Frauen / Dont femmes	732 45,0

### Veränderung der Anzahl Übernachtungen<sup>1</sup> / Evolution du nombre de nuitées<sup>1</sup>

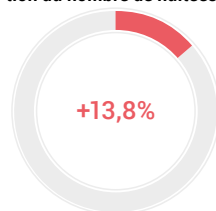

### Tourismus / Tourisme

	absolut absolu	%
Ankünfte 2019 / Arrivées en 2019	Total / En tout	93 476 100
	Davon Auslandsgäste / Dont hôtes de l'étranger	51 515 55,1
Logiernächte 2019 / Nuitées en 2019	Total / En tout	190 083 100
	Davon Auslandsgäste / Dont hôtes de l'étranger	123 310 64,9
Mittlere Aufenthaltsdauer (Nächte) 2019 / Durée moyenne de séjour (nuits), en 2019		2,0

### Pendlerströme / Flux de pendulaires

	absolut absolu	VI <sup>3</sup> IC <sup>3</sup>
Pendler / Pendulaires 2013–2017 <sup>2</sup>		
	Binnenpendler / Pendulaires internes	22 770 3
	Zupendler / Pendulaires entrants	29 219 2,7
	Wegpendler / Pendulaires sortants	28 978 2,7

<sup>2</sup> Fünfjähriges Datenpooling; kumulierte Daten der Strukturhebungen (SE)  
Pooling des données quinquennal; données cumulées des relevés structurels (RS).  
2013-2017 sind die neuesten verfügbaren Daten / 2013-2017 sont les dernières données disponibles

<sup>3</sup> VI: Vertrauensintervall / IC: intervalle de confiance

<sup>1</sup> Veränderung zum Vorjahr in Prozent / Evolution par rapport à l'année précédente en pourcentage

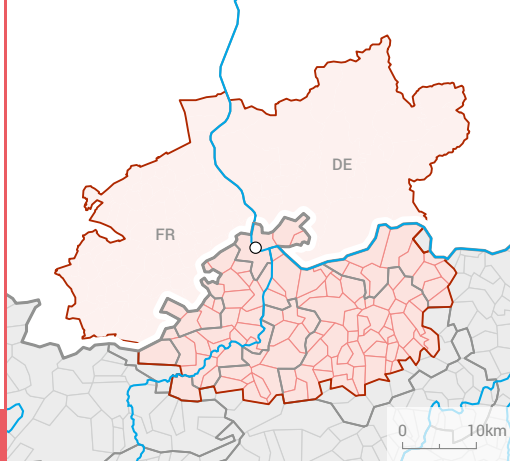

## BASEL

Bevölkerung / Population		absolut absolu	%
Wohnbevölkerung am 31.12.2019 / Population résidante permanente le 31.12.2019		552 863	100
Altersklasse / Groupe d'âge	0–19	102 605	18,6
	20–64	333 861	60,4
	65+	116 397	21,1
Ausländeranteil (%) / Proportion d'étrangers (%)			27,8
Gesamtzu- bzw. -abnahme / Augmentation ou diminution		2 711	0,5
Geburtenüberschuss / Excédent de naissances		104	
Wanderungssaldo / Solde migratoire		3 357	
Privathaushalte / Ménages privés	Total / En tout	255 611	
	Davon Einpersonenhaushalte Dont ménages à une seule personne	98 232	38,4

Veränderung der Wohnbevölkerung<sup>1</sup> / Evolution de la population résidante<sup>1</sup>

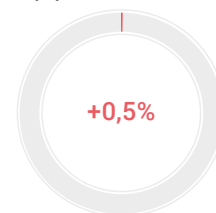

Beschäftigung / Emploi		absolut absolu	%
Arbeitsstätten 2018 / Etablissements en 2018		40 688	
Beschäftigte 2018 Personnes occupées en 2018	Total / En tout	369 616	100
	1. Sektor / Secteur 1	3 917	1,1
	2. Sektor / Secteur 2	83 947	22,7
	3. Sektor / Secteur 3	281 752	76,2
Arbeitslose im Jahresdurchschnitt 2019 Personnes au chômage, moyenne annuelle, en 2019	Total / En tout	6 704	
	Davon Frauen / Dont femmes	2 725	40,6

Veränderung der Anzahl Beschäftigte<sup>1</sup> / Evolution du nombre de personnes occupées<sup>1</sup>

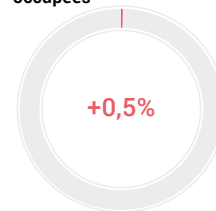

Tourismus / Tourisme		absolut absolu	%
Ankünfte 2019 / Arrivées en 2019	Total / En tout	918 214	100
	Davon Auslandsgäste Dont hôtes de l'étranger	544 523	59,3
	Logiernächte 2019 / Nuitées en 2019	Total / En tout	1 744 719
	Davon Auslandsgäste Dont hôtes de l'étranger	1 098 276	62,9
Mittlere Aufenthaltsdauer (Nächte) 2019 / Durée moyenne de séjour (nuits), en 2019		1,9	

Veränderung der Anzahl Übernachtungen<sup>1</sup> / Evolution du nombre de nuitées<sup>1</sup>

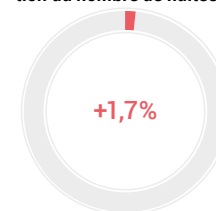

Pendlerströme / Flux de pendulaires		absolut absolu	Vl <sup>3</sup> IC <sup>3</sup>
Pendler / Pendulaires 2013–2017 <sup>2</sup>	Binnenpendler / Pendulaires internes	210 430	0,9
	Zupendler / Pendulaires entrants	25 138	3
	Wegpendler / Pendulaires sortants	22 459	3,3

<sup>2</sup> Fünfjähriges Datenpooling: kumulierte Daten der Strukturhebungen (SE)  
Pooling des données quinquennal: données cumulées des relevés structurels (RS).  
2013-2017 sind die neuesten verfügbaren Daten / 2013-2017 sont les dernières données disponibles

<sup>3</sup> Vl: Vertrauensintervall / IC: intervalle de confiance

<sup>1</sup> Veränderung zum Vorjahr in Prozent / Evolution par rapport à l'année précédente en pourcentage

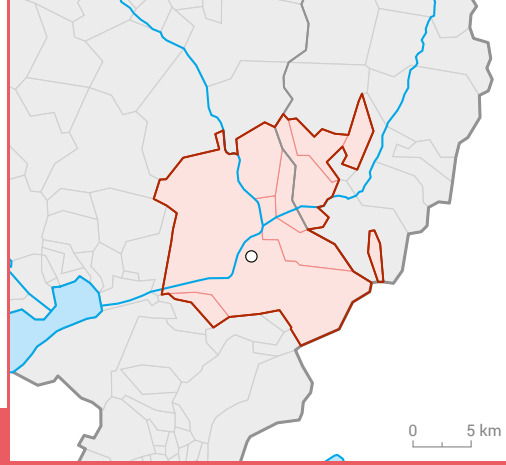

## BELLINZONA

0 5 km

### Veränderung der Wohnbevölkerung<sup>1</sup> / Evolution de la population résidente<sup>1</sup>

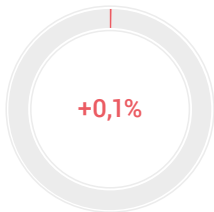

### Bevölkerung / Population

	absolut absolu	%
Wohnbevölkerung am 31.12.2019 / Population résidente permanente le 31.12.2019	53 456	100
Altersklasse / Groupe d'âge		
0–19	10 308	19,3
20–64	32 212	60,3
65+	10 936	20,5
Ausländeranteil (%) / Proportion d'étrangers (%)		25,4
Gesamtzu- bzw. -abnahme / Augmentation ou diminution	67	0,1
Geburtenüberschuss / Excédent de naissances	17	
Wanderungssaldo / Solde migratoire	32	
Privathaushalte / Ménages privés	Total / En tout	24 225
	Davon Einpersonenhaushalte / Dont ménages à une seule personne	9 094 37,5

### Veränderung der Anzahl Beschäftigte<sup>1</sup> / Evolution du nombre de personnes occupées<sup>1</sup>

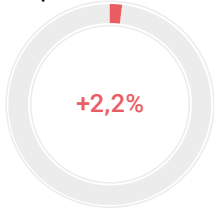

### Beschäftigung / Emploi

	absolut absolu	%
Arbeitsstätten 2018 / Etablissements en 2018	4 406	
Beschäftigte 2018 / Personnes occupées en 2018	Total / En tout	31 682 100
	1. Sektor / Secteur 1	514 1,6
	2. Sektor / Secteur 2	4 892 15,4
	3. Sektor / Secteur 3	26 276 82,9
Arbeitslose im Jahresdurchschnitt 2019 / Personnes au chômage, moyenne annuelle, en 2019	Total / En tout	756
	Davon Frauen / Dont femmes	327 43,3

### Veränderung der Anzahl Übernachtungen<sup>1</sup> / Evolution du nombre de nuitées<sup>1</sup>

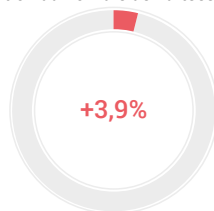

### Tourismus / Tourisme

	absolut absolu	%
Ankünfte 2019 / Arrivées en 2019	Total / En tout	68 605 100
	Davon Auslandsgäste / Dont hôtes de l'étranger	27 477 40,1
Logiernächte 2019 / Nuitées en 2019	Total / En tout	108 103 100
	Davon Auslandsgäste / Dont hôtes de l'étranger	43 840 40,6
Mittlere Aufenthaltsdauer (Nächte) 2019 / Durée moyenne de séjour (nuits), en 2019		1,6

### Pendlerströme / Flux de pendulaires

	absolut absolu	VI <sup>3</sup> IC <sup>3</sup>
Pendler / Pendulaires 2013–2017 <sup>2</sup>		
	Binnenpendler / Pendulaires internes	12 632 3,2
	Zupendler / Pendulaires entrants	9 767 3,7
	Wegpendler / Pendulaires sortants	7 368 4,2

<sup>2</sup> Fünfjähriges Datenpooling: kumulierte Daten der Strukturhebungen (SE)  
Pooling des données quinquennal: données cumulées des relevés structurels (RS).  
2013-2017 sind die neuesten verfügbaren Daten / 2013-2017 sont les dernières données disponibles

<sup>3</sup> VI: Vertrauensintervall / IC: intervalle de confiance

<sup>1</sup> Veränderung zum Vorjahr in Prozent / Evolution par rapport à l'année précédente en pourcentage



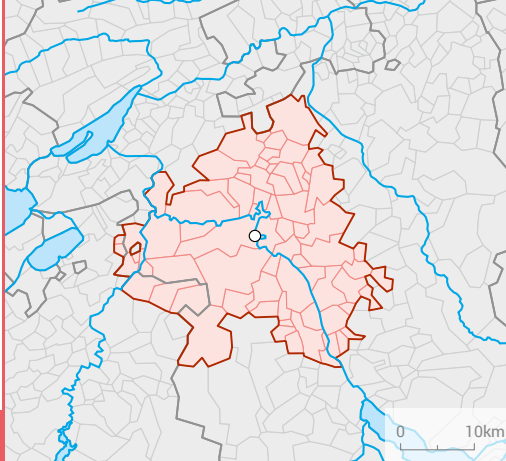

## BERN

Bevölkerung / Population		absolut	%
		absolu	
Wohnbevölkerung am 31.12.2019 / Population résidante permanente le 31.12.2019		422 129	100
Altersklasse / Groupe d'âge	0–19	78 654	18,6
	20–64	257 073	60,9
	65+	86 402	20,5
Ausländeranteil (%) / Proportion d'étrangers (%)			18,4
Gesamtzu- bzw. -abnahme / Augmentation ou diminution		2 146	0,5
Geburtenüberschuss / Excédent de naissances		523	
Wanderungssaldo / Solde migratoire		1 348	
Privathaushalte / Ménages privés	Total / En tout	193 952	
	Davon Einpersonenhaushalte / Dont ménages à une seule personne	73 741	38,0

Veränderung der Wohnbevölkerung<sup>1</sup> / Evolution de la population résidante<sup>1</sup>



Beschäftigung / Emploi		absolut	%
		absolu	
Arbeitsstätten 2018 / Etablissements en 2018		31 976	
Beschäftigte 2018 / Personnes occupées en 2018	Total / En tout	321 539	100
	1. Sektor / Secteur 1	7 608	2,4
	2. Sektor / Secteur 2	42 249	13,1
	3. Sektor / Secteur 3	271 682	84,5
Arbeitslose im Jahresdurchschnitt 2019 / Personnes au chômage, moyenne annuelle, en 2019	Total / En tout	4 466	
	Davon Frauen / Dont femmes	1 936	43,3

Veränderung der Anzahl Beschäftigte<sup>1</sup> / Evolution du nombre de personnes occupées<sup>1</sup>

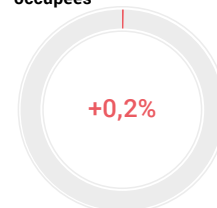

Tourismus / Tourisme		absolut	%
		absolu	
Ankünfte 2019 / Arrivées en 2019	Total / En tout	585 941	100
	Davon Auslandsgäste / Dont hôtes de l'étranger	298 872	51,0
Logiernächte 2019 / Nuitées en 2019	Total / En tout	988 051	100
	Davon Auslandsgäste / Dont hôtes de l'étranger	542 507	54,9
Mittlere Aufenthaltsdauer (Nächte) 2019 / Durée moyenne de séjour (nuits), en 2019		1,7	

Veränderung der Anzahl Übernachtungen<sup>1</sup> / Evolution du nombre de nuitées<sup>1</sup>

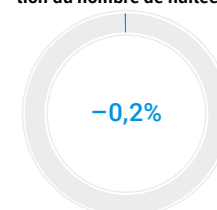

Pendlerströme / Flux de pendulaires		absolut	VI <sup>3</sup>
		absolu	IC <sup>3</sup>
Pendler / Pendulaires 2013–2017 <sup>2</sup>	Binnenpendler / Pendulaires internes	162 155	1
	Zupendler / Pendulaires entrants	89 753	1,6
	Wegpendler / Pendulaires sortants	34 372	2,5

<sup>2</sup> Fünfjähriges Datenpooling: kumulierte Daten der Strukturhebungen (SE)  
Pooling des données quinquennal: données cumulées des relevés structurels (RS).  
2013-2017 sind die neuesten verfügbaren Daten / 2013-2017 sont les dernières données disponibles

<sup>3</sup> VI: Vertrauensintervall / IC: intervalle de confiance

<sup>1</sup> Veränderung zum Vorjahr in Prozent / Evolution par rapport à l'année précédente en pourcentage

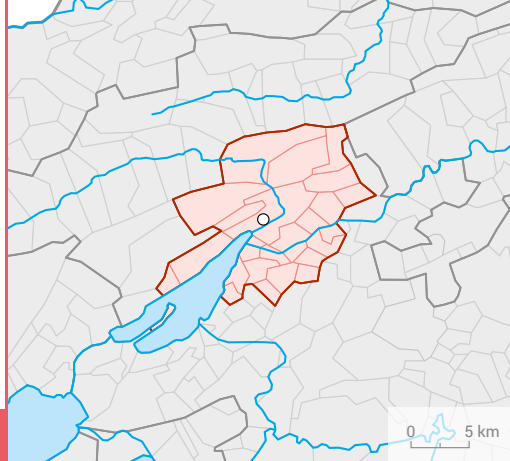

## BIEL/BIENNE

### Veränderung der Wohnbevölkerung<sup>1</sup> / Evolution de la population résidente<sup>1</sup>

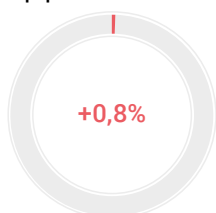

### Bevölkerung / Population

	absolut absolu	%
Wohnbevölkerung am 31.12.2019 / Population résidente permanente le 31.12.2019	107 754	100
Altersklasse / Groupe d'âge		
0–19	21 279	19,7
20–64	64 714	60,1
65+	21 761	20,2
Ausländeranteil (%) / Proportion d'étrangers (%)		26,0
Gesamtzu- bzw. -abnahme / Augmentation ou diminution	890	0,8
Geburtenüberschuss / Excédent de naissances	0	
Wanderungssaldo / Solde migratoire	1 023	
Privathaushalte / Ménages privés	Total / En tout	49 640
Davon Einpersonenhaushalte / Dont ménages à une seule personne	19 552	39,4

### Veränderung der Anzahl Beschäftigte<sup>1</sup> / Evolution du nombre de personnes occupées<sup>1</sup>

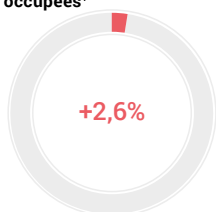

### Beschäftigung / Emploi

	absolut absolu	%
Arbeitsstätten 2018 / Etablissements en 2018	7 388	
Beschäftigte 2018 / Personnes occupées en 2018	Total / En tout	58 898
	1. Sektor / Secteur 1	884
	2. Sektor / Secteur 2	15 795
	3. Sektor / Secteur 3	42 219
Arbeitslose im Jahresdurchschnitt 2019 / Personnes au chômage, moyenne annuelle, en 2019	Total / En tout	1 503
	Davon Frauen / Dont femmes	658

### Veränderung der Anzahl Übernachtungen<sup>1</sup> / Evolution du nombre de nuitées<sup>1</sup>

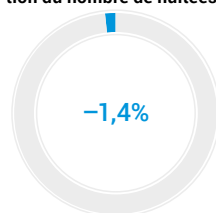

### Tourismus / Tourisme

	absolut absolu	%
Ankünfte 2019 / Arrivées en 2019	Total / En tout	82 149
	Davon Auslandsgäste / Dont hôtes de l'étranger	35 435
Logiernächte 2019 / Nuitées en 2019	Total / En tout	148 289
	Davon Auslandsgäste / Dont hôtes de l'étranger	70 147
Mittlere Aufenthaltsdauer (Nächte) 2019 / Durée moyenne de séjour (nuits), en 2019		1,8

### Pendlerströme / Flux de pendulaires

	absolut absolu	VI <sup>3</sup> IC <sup>3</sup>
Pendler / Pendulaires 2013–2017 <sup>2</sup>	Binnenpendler / Pendulaires internes	25 727
	Zupendler / Pendulaires entrants	18 043
	Wegpendler / Pendulaires sortants	16 829

<sup>2</sup> Fünfjähriges Datenpooling; kumulierte Daten der Strukturhebungen (SE)  
Pooling des données quinquennal; données cumulées des relevés structurels (RS).  
2013-2017 sind die neuesten verfügbaren Daten / 2013-2017 sont les dernières données disponibles

<sup>3</sup> VI: Vertrauensintervall / IC: intervalle de confiance

<sup>1</sup> Veränderung zum Vorjahr in Prozent / Evolution par rapport à l'année précédente en pourcentage

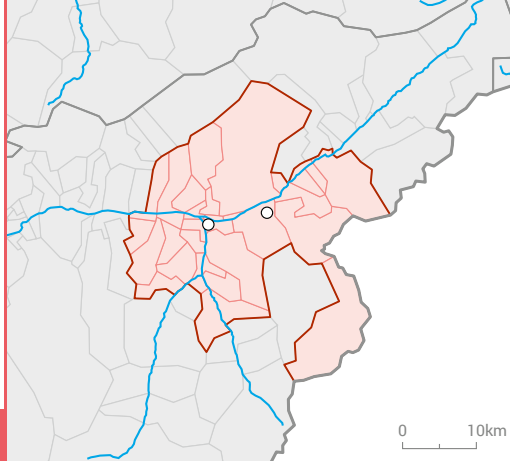

## BRIG – VISP

Bevölkerung / Population		absolut absolu	%
Wohnbevölkerung am 31.12.2019 / Population résidante permanente le 31.12.2019		47 974	100
Altersklasse / Groupe d'âge	0–19	8 856	18,5
	20–64	29 168	60,8
	65+	9 950	20,7
Ausländeranteil (%) / Proportion d'étrangers (%)			14,2
Gesamtzu- bzw. -abnahme / Augmentation ou diminution		198	0,4
Geburtenüberschuss / Excédent de naissances		45	
Wanderungssaldo / Solde migratoire		193	
Privathaushalte / Ménages privés	Total / En tout	21 054	
	Davon Einpersonenhaushalte Dont ménages à une seule personne	7 159	34,0

Veränderung der Wohnbevölkerung<sup>1</sup> / Evolution de la population résidante<sup>1</sup>

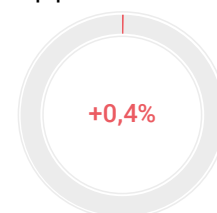

Beschäftigung / Emploi		absolut absolu	%
Arbeitsstätten 2018 / Etablissements en 2018		3 717	
Beschäftigte 2018 Personnes occupées en 2018	Total / En tout	27 294	100
	1. Sektor / Secteur 1	1 417	5,2
	2. Sektor / Secteur 2	7 865	28,8
	3. Sektor / Secteur 3	18 012	66,0
Arbeitslose im Jahresdurchschnitt 2019 Personnes au chômage, moyenne annuelle, en 2019	Total / En tout	246	
	Davon Frauen / Dont femmes	80	32,5

Veränderung der Anzahl Beschäftigte<sup>1</sup> / Evolution du nombre de personnes occupées<sup>1</sup>

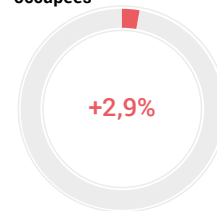

Tourismus / Tourisme		absolut absolu	%
Ankünfte 2019 / Arrivées en 2019	Total / En tout	147 758	100
	Davon Auslandsgäste Dont hôtes de l'étranger	54 343	36,8
	Logiernächte 2019 / Nuitées en 2019	Total / En tout	305 334
	Davon Auslandsgäste Dont hôtes de l'étranger	128 838	42,2
Mittlere Aufenthaltsdauer (Nächte) 2019 / Durée moyenne de séjour (nuits), en 2019		2,1	

Veränderung der Anzahl Übernachtungen<sup>1</sup> / Evolution du nombre de nuitées<sup>1</sup>

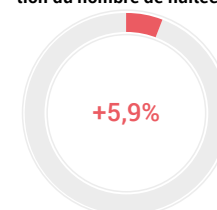

Pendlerströme / Flux de pendulaires		absolut absolu	Vl <sup>3</sup> IC <sup>3</sup>
Pendler / Pendulaires 2013–2017 <sup>2</sup>	Binnenpendler / Pendulaires internes	16 126	3,9
	Zupendler / Pendulaires entrants	3 781	8,1
	Wegpendler / Pendulaires sortants	4 063	7,9

<sup>2</sup> Fünfjähriges Datenpooling: kumulierte Daten der Strukturhebungen (SE)  
Pooling des données quinquennal: données cumulées des relevés structurels (RS).  
2013-2017 sind die neuesten verfügbaren Daten / 2013-2017 sont les dernières données disponibles

<sup>3</sup> Vl: Vertrauensintervall / IC: intervalle de confiance

<sup>1</sup> Veränderung zum Vorjahr in Prozent / Evolution par rapport à l'année précédente en pourcentage

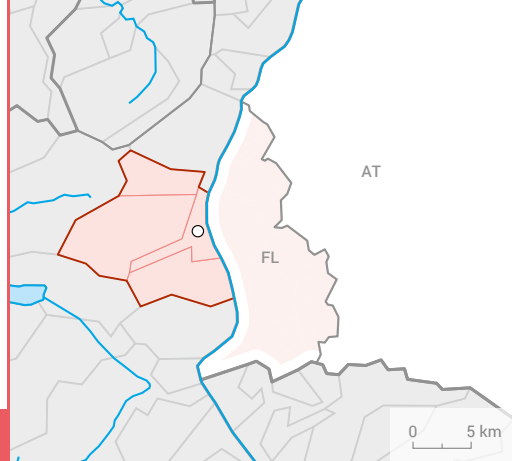

## VADUZ – BUCHS

### Veränderung der Wohnbevölkerung<sup>1</sup> / Evolution de la population résidente<sup>1</sup>

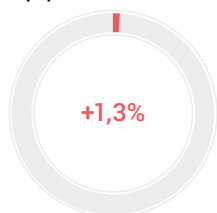

### Bevölkerung / Population

	absolut absolu	%
Wohnbevölkerung am 31.12.2019 / Population résidente permanente le 31.12.2019	28 670	100
Altersklasse / Groupe d'âge		
0–19	6 049	21,1
20–64	17 725	61,8
65+	4 896	17,1
Ausländeranteil (%) / Proportion d'étrangers (%)		32,8
Gesamtzu- bzw. -abnahme / Augmentation ou diminution	366	1,3
Geburtenüberschuss / Excédent de naissances	137	
Wanderungssaldo / Solde migratoire	241	
Privathaushalte / Ménages privés	Total / En tout	12 273
Davon Einpersonenhaushalte / Dont ménages à une seule personne	4 169	34,0

### Veränderung der Anzahl Beschäftigte<sup>1</sup> / Evolution du nombre de personnes occupées<sup>1</sup>

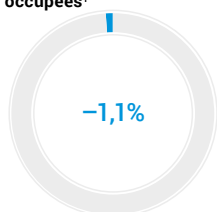

### Beschäftigung / Emploi

	absolut absolu	%
Arbeitsstätten 2018 / Etablissements en 2018	1 994	
Beschäftigte 2018 / Personnes occupées en 2018	Total / En tout	14 679
	1. Sektor / Secteur 1	614
	2. Sektor / Secteur 2	4 867
	3. Sektor / Secteur 3	9 198
Arbeitslose im Jahresdurchschnitt 2019 / Personnes au chômage, moyenne annuelle, en 2019	Total / En tout	276
	Davon Frauen / Dont femmes	116

### Veränderung der Anzahl Übernachtungen<sup>1</sup> / Evolution du nombre de nuitées<sup>1</sup>

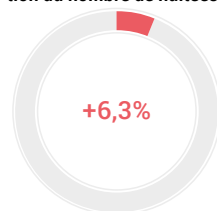

### Tourismus / Tourisme

	absolut absolu	%
Ankünfte 2019 / Arrivées en 2019	Total / En tout	17 136
	Davon Auslandsgäste / Dont hôtes de l'étranger	9 037
Logiernächte 2019 / Nuitées en 2019	Total / En tout	32 192
	Davon Auslandsgäste / Dont hôtes de l'étranger	19 495
Mittlere Aufenthaltsdauer (Nächte) 2019 / Durée moyenne de séjour (nuits), en 2019		1,9

### Pendlerströme / Flux de pendulaires

	absolut absolu	VI <sup>3</sup> IC <sup>3</sup>
Pendler / Pendulaires 2013–2017 <sup>2</sup>	Binnenpendler / Pendulaires internes	6 351
	Zupendler / Pendulaires entrants	3 961
	Wegpendler / Pendulaires sortants	3 293

<sup>2</sup> Fünfjähriges Datenpooling; kumulierte Daten der Strukturhebungen (SE)  
Pooling des données quinquennal; données cumulées des relevés structurels (RS).  
2013-2017 sind die neuesten verfügbaren Daten / 2013-2017 sont les dernières données disponibles

<sup>3</sup> VI: Vertrauensintervall / IC: intervalle de confiance

<sup>1</sup> Veränderung zum Vorjahr in Prozent / Evolution par rapport à l'année précédente en pourcentage

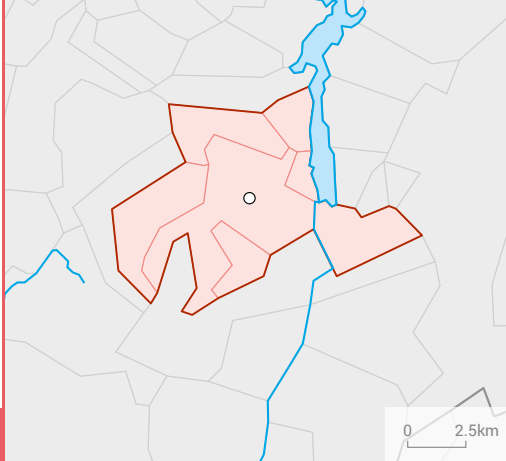

## BULLE

Bevölkerung / Population		absolut absolu	%
Wohnbevölkerung am 31.12.2019 / Population résidante permanente le 31.12.2019		34 527	100
Altersklasse / Groupe d'âge	0–19	7 671	22,2
	20–64	21 745	63,0
	65+	5 111	14,8
Ausländeranteil (%) / Proportion d'étrangers (%)			34,4
Gesamtzu- bzw. -abnahme / Augmentation ou diminution		452	1,3
Geburtenüberschuss / Excédent de naissances		137	
Wanderungssaldo / Solde migratoire		346	
Privathaushalte / Ménages privés	Total / En tout	14 549	
	Davon Einpersonenhaushalte Dont ménages à une seule personne	5 107	35,1

Veränderung der Wohnbevölkerung<sup>1</sup> / Evolution de la population résidante<sup>1</sup>

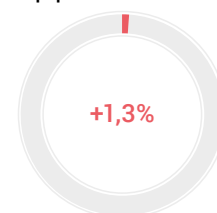

Beschäftigung / Emploi		absolut absolu	%
Arbeitsstätten 2018 / Etablissements en 2018		2 217	
Beschäftigte 2018 Personnes occupées en 2018	Total / En tout	19 505	100
	1. Sektor / Secteur 1	290	1,5
	2. Sektor / Secteur 2	6 621	33,9
	3. Sektor / Secteur 3	12 594	64,6
Arbeitslose im Jahresdurchschnitt 2019 Personnes au chômage, moyenne annuelle, en 2019	Total / En tout	575	
	Davon Frauen / Dont femmes	283	49,2

Veränderung der Anzahl Beschäftigte<sup>1</sup> / Evolution du nombre de personnes occupées<sup>1</sup>

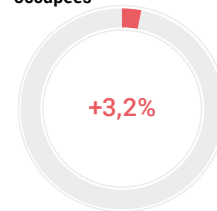

Tourismus / Tourisme		absolut absolu	%
Ankünfte 2019 / Arrivées en 2019	Total / En tout	35 941	100
	Davon Auslandsgäste Dont hôtes de l'étranger	14 469	40,3
	Logiernächte 2019 / Nuitées en 2019	Total / En tout	60 323
	Davon Auslandsgäste Dont hôtes de l'étranger	26 495	43,9
Mittlere Aufenthaltsdauer (Nächte) 2019 / Durée moyenne de séjour (nuits), en 2019		1,7	

Veränderung der Anzahl Übernachtungen<sup>1</sup> / Evolution du nombre de nuitées<sup>1</sup>

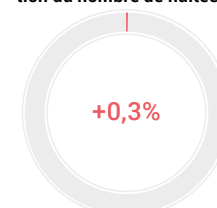

Pendlerströme / Flux de pendulaires		absolut absolu	Vl <sup>3</sup> IC <sup>3</sup>
Pendler / Pendulaires 2013–2017 <sup>2</sup>	Binnenpendler / Pendulaires internes	7 095	5,9
	Zupendler / Pendulaires entrants	6 816	5,9
	Wegpendler / Pendulaires sortants	6 746	6,1

<sup>2</sup> Fünfjähriges Datenpooling; kumulierte Daten der Strukturhebungen (SE)  
Pooling des données quinquennal; données cumulées des relevés structurels (RS).  
2013-2017 sind die neuesten verfügbaren Daten / 2013-2017 sont les dernières données disponibles

<sup>3</sup> Vl: Vertrauensintervall / IC: intervalle de confiance

<sup>1</sup> Veränderung zum Vorjahr in Prozent / Evolution par rapport à l'année précédente en pourcentage



## COMO-CHIASO-MENDRISIO

0 5 km

### Veränderung der Wohnbevölkerung<sup>1</sup> / Evolution de la population résidante<sup>1</sup>

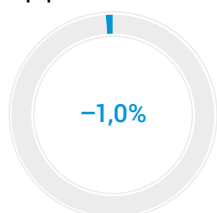

### Bevölkerung / Population

	absolut absolu	%
Wohnbevölkerung am 31.12.2019 / Population résidante permanente le 31.12.2019	50 801	100
Altersklasse / Groupe d'âge		
0–19	8 794	17,3
20–64	29 682	58,4
65+	12 325	24,3
Ausländeranteil (%) / Proportion d'étrangers (%)		24,6
Gesamtzu- bzw. -abnahme / Augmentation ou diminution	-534	-1,0
Geburtenüberschuss / Excédent de naissances	-215	
Wanderungssaldo / Solde migratoire	-287	
Privathaushalte / Ménages privés	Total / En tout	23 635
	Davon Einpersonenhaushalte / Dont ménages à une seule personne	9 349 39,6

### Veränderung der Anzahl Beschäftigte<sup>1</sup> / Evolution du nombre de personnes occupées<sup>1</sup>

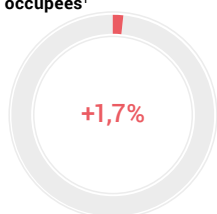

### Beschäftigung / Emploi

	absolut absolu	%
Arbeitsstätten 2018 / Etablissements en 2018	6 603	
Beschäftigte 2018 / Personnes occupées en 2018	Total / En tout	45 911 100
	1. Sektor / Secteur 1	526 1,1
	2. Sektor / Secteur 2	14 609 31,8
	3. Sektor / Secteur 3	30 776 67,0
Arbeitslose im Jahresdurchschnitt 2019 / Personnes au chômage, moyenne annuelle, en 2019	Total / En tout	731
	Davon Frauen / Dont femmes	312 42,7

### Veränderung der Anzahl Übernachtungen<sup>1</sup> / Evolution du nombre de nuitées<sup>1</sup>

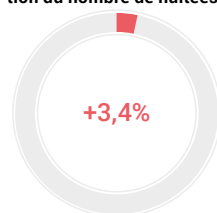

### Tourismus / Tourisme

	absolut absolu	%
Ankünfte 2019 / Arrivées en 2019	Total / En tout	47 903 100
	Davon Auslandsgäste / Dont hôtes de l'étranger	27 040 56,4
Logiernächte 2019 / Nuitées en 2019	Total / En tout	79 721 100
	Davon Auslandsgäste / Dont hôtes de l'étranger	43 776 54,9
Mittlere Aufenthaltsdauer (Nächte) 2019 / Durée moyenne de séjour (nuits), en 2019		1,7

### Pendlerströme / Flux de pendulaires

	absolut absolu	VI <sup>3</sup> IC <sup>3</sup>
Pendler / Pendulaires 2013–2017 <sup>2</sup>	Binnenpendler / Pendulaires internes	12 046 3,2
	Zupendler / Pendulaires entrants	3 248 6,4
	Wegpendler / Pendulaires sortants	6 280 4,5

<sup>2</sup> Fünfjähriges Datenpooling; kumulierte Daten der Strukturhebungen (SE)  
Pooling des données quinquennal; données cumulées des relevés structurels (RS).  
2013-2017 sind die neuesten verfügbaren Daten / 2013-2017 sont les dernières données disponibles

<sup>3</sup> VI: Vertrauensintervall / IC: intervalle de confiance

<sup>1</sup> Veränderung zum Vorjahr in Prozent / Evolution par rapport à l'année précédente en pourcentage

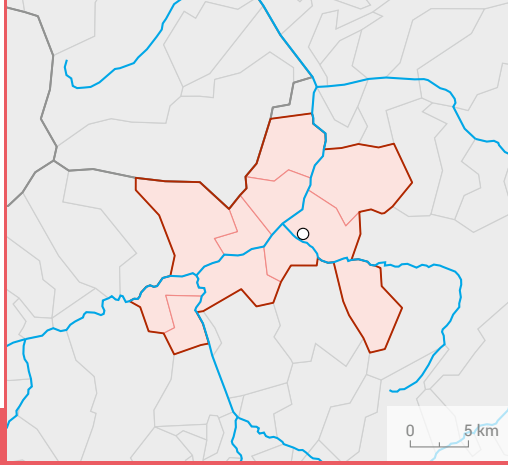

## CHUR

Bevölkerung / Population		absolut absolu	%
Wohnbevölkerung am 31.12.2019 / Population résidante permanente le 31.12.2019		60 187	100
Altersklasse / Groupe d'âge	0–19	11 024	18,3
	20–64	37 266	61,9
	65+	11 897	19,8
Ausländeranteil (%) / Proportion d'étrangers (%)			19,0
Gesamtzu- bzw. -abnahme / Augmentation ou diminution		423	0,7
Geburtenüberschuss / Excédent de naissances		53	
Wanderungssaldo / Solde migratoire		342	
Privathaushalte / Ménages privés	Total / En tout	28 181	
	Davon Einpersonenhaushalte Dont ménages à une seule personne	10 977	39,0

Veränderung der Wohnbevölkerung<sup>1</sup> / Evolution de la population résidante<sup>1</sup>

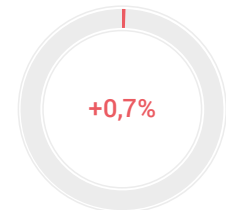

Beschäftigung / Emploi		absolut absolu	%
Arbeitsstätten 2018 / Etablissements en 2018		5 081	
Beschäftigte 2018 Personnes occupées en 2018	Total / En tout	41 231	100
	1. Sektor / Secteur 1	524	1,3
	2. Sektor / Secteur 2	8 197	19,9
	3. Sektor / Secteur 3	32 510	78,8
Arbeitslose im Jahresdurchschnitt 2019 Personnes au chômage, moyenne annuelle, en 2019	Total / En tout	393	
	Davon Frauen / Dont femmes	155	39,4

Veränderung der Anzahl Beschäftigte<sup>1</sup> / Evolution du nombre de personnes occupées<sup>1</sup>

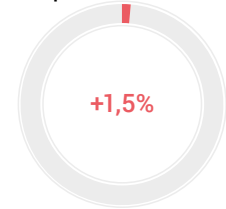

Tourismus / Tourisme		absolut absolu	%
Ankünfte 2019 / Arrivées en 2019	Total / En tout	135 728	100
	Davon Auslandsgäste Dont hôtes de l'étranger	63 764	47,0
	Logiernächte 2019 / Nuitées en 2019		
Logiernächte 2019 / Nuitées en 2019	Total / En tout	218 966	100
	Davon Auslandsgäste Dont hôtes de l'étranger	100 976	46,1
	Mittlere Aufenthaltsdauer (Nächte) 2019 / Durée moyenne de séjour (nuits), en 2019	1,6	

Veränderung der Anzahl Übernachtungen<sup>1</sup> / Evolution du nombre de nuitées<sup>1</sup>

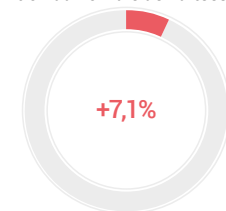

Pendlerströme / Flux de pendulaires		absolut absolu	Vj <sup>3</sup> IC <sup>3</sup>
Pendler / Pendulaires 2013–2017 <sup>2</sup>	Binnenpendler / Pendulaires internes	21 442	3,3
	Zupendler / Pendulaires entrants	9 842	5
	Wegpendler / Pendulaires sortants	6 071	6,4

<sup>2</sup> Fünfjähriges Datenpooling: kumulierte Daten der Strukturhebungen (SE)  
Pooling des données quinquennal: données cumulées des relevés structurels (RS).  
2013-2017 sind die neuesten verfügbaren Daten / 2013-2017 sont les dernières données disponibles

<sup>3</sup> Vj: Vertrauensintervall / IC: intervalle de confiance

<sup>1</sup> Veränderung zum Vorjahr in Prozent / Evolution par rapport à l'année précédente en pourcentage

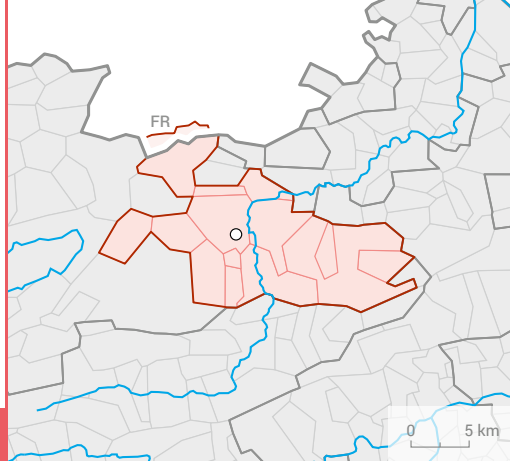

## DELÉMONT

### Veränderung der Wohnbevölkerung<sup>1</sup> / Evolution de la population résidente<sup>1</sup>

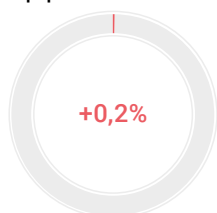

### Veränderung der Anzahl Beschäftigte<sup>1</sup> / Evolution du nombre de personnes occupées<sup>1</sup>

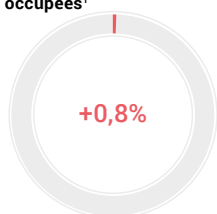

### Veränderung der Anzahl Übernachtungen<sup>1</sup> / Evolution du nombre de nuitées<sup>1</sup>

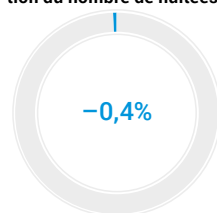

## Bevölkerung / Population

	absolut absolu	%
Wohnbevölkerung am 31.12.2019 / Population résidente permanente le 31.12.2019	30 585	100
Altersklasse / Groupe d'âge		
0–19	6 558	21,4
20–64	17 936	58,6
65+	6 091	19,9
Ausländeranteil (%) / Proportion d'étrangers (%)		19,6
Gesamtzu- bzw. -abnahme / Augmentation ou diminution	48	0,2
Geburtenüberschuss / Excédent de naissances	36	
Wanderungssaldo / Solde migratoire	24	
Privathaushalte / Ménages privés	Total / En tout	13 427
Davon Einpersonenhaushalte / Dont ménages à une seule personne	4 772	35,5

## Beschäftigung / Emploi

	absolut absolu	%
Arbeitsstätten 2018 / Etablissements en 2018	2 465	
Beschäftigte 2018 / Personnes occupées en 2018	Total / En tout	18 385
	1. Sektor / Secteur 1	662
	2. Sektor / Secteur 2	5 644
	3. Sektor / Secteur 3	12 079
Arbeitslose im Jahresdurchschnitt 2019 / Personnes au chômage, moyenne annuelle, en 2019	Total / En tout	571
	Davon Frauen / Dont femmes	243

## Tourismus / Tourisme

	absolut absolu	%
Ankünfte 2019 / Arrivées en 2019	Total / En tout	21 835
	Davon Auslandsgäste / Dont hôtes de l'étranger	5 928
Logiernächte 2019 / Nuitées en 2019	Total / En tout	37 367
	Davon Auslandsgäste / Dont hôtes de l'étranger	11 174
Mittlere Aufenthaltsdauer (Nächte) 2019 / Durée moyenne de séjour (nuits), en 2019		1,7

## Pendlerströme / Flux de pendulaires

	absolut absolu	VJ <sup>3</sup> IC <sup>3</sup>
Pendler / Pendulaires 2013–2017 <sup>2</sup>		
	Binnenpendler / Pendulaires internes	7 748
	Zupendler / Pendulaires entrants	3 880
	Wegpendler / Pendulaires sortants	3 917

<sup>2</sup> Fünfjähriges Datenpooling; kumulierte Daten der Strukturhebungen (SE)  
Pooling des données quinquennal; données cumulées des relevés structurels (RS).  
2013-2017 sind die neuesten verfügbaren Daten / 2013-2017 sont les dernières données disponibles

<sup>3</sup> VI: Vertrauensintervall / IC: intervalle de confiance

<sup>1</sup> Veränderung zum Vorjahr in Prozent / Evolution par rapport à l'année précédente en pourcentage



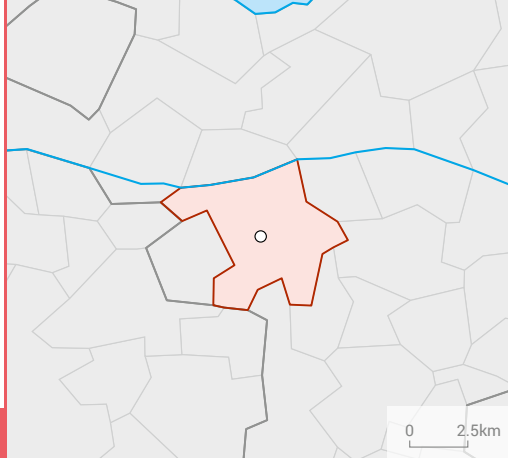

## FRAUENFELD

Bevölkerung / Population		absolut absolu	%
Wohnbevölkerung am 31.12.2019 / Population résidante permanente le 31.12.2019		25 781	100
Altersklasse / Groupe d'âge	0–19	4 896	19,0
	20–64	16 065	62,3
	65+	4 820	18,7
Ausländeranteil (%) / Proportion d'étrangers (%)			24,4
Gesamtzu- bzw. -abnahme / Augmentation ou diminution		170	0,7
Geburtenüberschuss / Excédent de naissances		65	
Wanderungssaldo / Solde migratoire		87	
Privathaushalte / Ménages privés	Total / En tout	11 884	
	Davon Einpersonenhaushalte Dont ménages à une seule personne	4 501	37,9

Veränderung der Wohnbevölkerung<sup>1</sup> / Evolution de la population résidante<sup>1</sup>

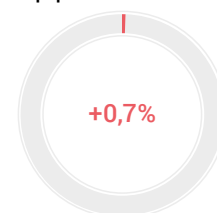

Beschäftigung / Emploi		absolut absolu	%
Arbeitsstätten 2018 / Etablissements en 2018		2 083	
Beschäftigte 2018 Personnes occupées en 2018	Total / En tout	20 563	100
	1. Sektor / Secteur 1	133	0,6
	2. Sektor / Secteur 2	4 455	21,7
	3. Sektor / Secteur 3	15 975	77,7
Arbeitslose im Jahresdurchschnitt 2019 Personnes au chômage, moyenne annuelle, en 2019	Total / En tout	333	
	Davon Frauen / Dont femmes	155	46,5

Veränderung der Anzahl Beschäftigte<sup>1</sup> / Evolution du nombre de personnes occupées<sup>1</sup>

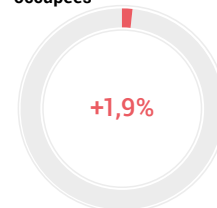

Tourismus / Tourisme		absolut absolu	%
Ankünfte 2019 / Arrivées en 2019	Total / En tout	17 395	100
	Davon Auslandsgäste Dont hôtes de l'étranger	7 487	43,0
	Logiernächte 2019 / Nuitées en 2019	Total / En tout	41 462
	Davon Auslandsgäste Dont hôtes de l'étranger	18 089	43,6
Mittlere Aufenthaltsdauer (Nächte) 2019 / Durée moyenne de séjour (nuits), en 2019		2,4	

Veränderung der Anzahl Übernachtungen<sup>1</sup> / Evolution du nombre de nuitées<sup>1</sup>

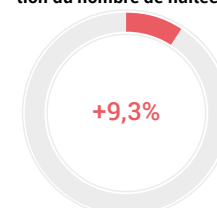

Pendlerströme / Flux de pendulaires		absolut absolu	Vj <sup>3</sup> IC <sup>3</sup>
Pendler / Pendulaires 2013–2017 <sup>2</sup>	Binnenpendler / Pendulaires internes	5 266	5,8
	Zupendler / Pendulaires entrants	10 867	4,3
	Wegpendler / Pendulaires sortants	6 540	5,2

<sup>2</sup> Fünfjähriges Datenpooling: kumulierte Daten der Strukturhebungen (SE)  
Pooling des données quinquennal: données cumulées des relevés structurels (RS).  
2013-2017 sind die neuesten verfügbaren Daten / 2013-2017 sont les dernières données disponibles

<sup>3</sup> VI: Vertrauensintervall / IC: intervalle de confiance

<sup>1</sup> Veränderung zum Vorjahr in Prozent / Evolution par rapport à l'année précédente en pourcentage

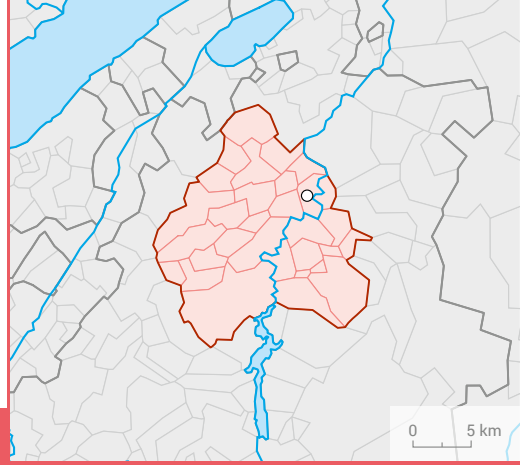

## FRIBOURG

### Veränderung der Wohnbevölkerung<sup>1</sup> / Evolution de la population résidente<sup>1</sup>

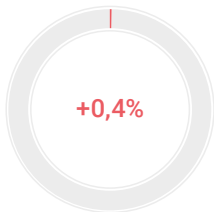

### Bevölkerung / Population

	absolut absolu	%
Wohnbevölkerung am 31.12.2019 / Population résidente permanente le 31.12.2019	109 544	100
Altersklasse / Groupe d'âge		
0–19	24 153	22,0
20–64	68 310	62,4
65+	17 081	15,6
Ausländeranteil (%) / Proportion d'étrangers (%)		27,8
Gesamtzu- bzw. -abnahme / Augmentation ou diminution	438	0,4
Geburtenüberschuss / Excédent de naissances	562	
Wanderungssaldo / Solde migratoire	-120	
Privathaushalte / Ménages privés	Total / En tout	45 778
Davon Einpersonenhaushalte / Dont ménages à une seule personne	15 396	33,6

### Veränderung der Anzahl Beschäftigte<sup>1</sup> / Evolution du nombre de personnes occupées<sup>1</sup>

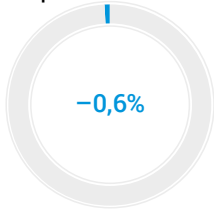

### Beschäftigung / Emploi

	absolut absolu	%
Arbeitsstätten 2018 / Etablissements en 2018	7 852	
Beschäftigte 2018 / Personnes occupées en 2018	Total / En tout	68 450
	1. Sektor / Secteur 1	1 233
	2. Sektor / Secteur 2	10 715
	3. Sektor / Secteur 3	56 502
Arbeitslose im Jahresdurchschnitt 2019 / Personnes au chômage, moyenne annuelle, en 2019	Total / En tout	1 799
	Davon Frauen / Dont femmes	786

### Veränderung der Anzahl Übernachtungen<sup>1</sup> / Evolution du nombre de nuitées<sup>1</sup>



### Tourismus / Tourisme

	absolut absolu	%
Ankünfte 2019 / Arrivées en 2019	Total / En tout	122 527
	Davon Auslandsgäste / Dont hôtes de l'étranger	57 620
Logiernächte 2019 / Nuitées en 2019	Total / En tout	194 745
	Davon Auslandsgäste / Dont hôtes de l'étranger	96 169
Mittlere Aufenthaltsdauer (Nächte) 2019 / Durée moyenne de séjour (nuits), en 2019		1,6

### Pendlerströme / Flux de pendulaires

	absolut absolu	VI <sup>3</sup> IC <sup>3</sup>
Pendler / Pendulaires 2013–2017 <sup>2</sup>	Binnenpendler / Pendulaires internes	30 977
	Zupendler / Pendulaires entrants	18 770
	Wegpendler / Pendulaires sortants	14 330

<sup>2</sup> Fünfjähriges Datenpooling; kumulierte Daten der Strukturerhebungen (SE)  
Pooling des données quinquennal; données cumulées des relevés structurels (RS)  
2013-2017 sind die neuesten verfügbaren Daten / 2013-2017 sont les dernières données disponibles

<sup>3</sup> VI: Vertrauensintervall / IC: intervalle de confiance

<sup>1</sup> Veränderung zum Vorjahr in Prozent / Evolution par rapport à l'année précédente en pourcentage

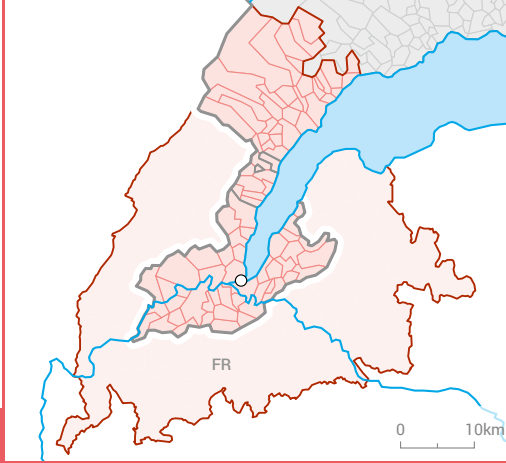

## GENÈVE

Bevölkerung / Population		absolut	%
		absolu	
Wohnbevölkerung am 31.12.2019 / Population résidante permanente le 31.12.2019		603 204	100
Altersklasse / Groupe d'âge	0–19	130 110	21,6
	20–64	375 493	62,2
	65+	97 601	16,2
Ausländeranteil (%) / Proportion d'étrangers (%)			39,0
Gesamtzu- bzw. -abnahme / Augmentation ou diminution		5 935	1,0
Geburtenüberschuss / Excédent de naissances		2 497	
Wanderungssaldo / Solde migratoire		4 134	
Privathaushalte / Ménages privés	Total / En tout	242 794	
	Davon Einpersonenhaushalte / Dont ménages à une seule personne	85 191	35,1

Veränderung der Wohnbevölkerung<sup>1</sup> / Evolution de la population résidante<sup>1</sup>

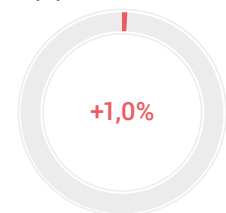

Beschäftigung / Emploi		absolut	%
		absolu	
Arbeitsstätten 2018 / Etablissements en 2018		49 146	
Beschäftigte 2018 / Personnes occupées en 2018	Total / En tout	404 651	100
	1. Sektor / Secteur 1	3 419	0,8
	2. Sektor / Secteur 2	53 888	13,3
	3. Sektor / Secteur 3	347 344	85,8
Arbeitslose im Jahresdurchschnitt 2019 / Personnes au chômage, moyenne annuelle, en 2019	Total / En tout	11 079	
	Davon Frauen / Dont femmes	5 163	46,6

Veränderung der Anzahl Beschäftigte<sup>1</sup> / Evolution du nombre de personnes occupées<sup>1</sup>

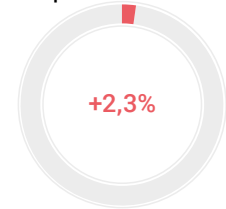

Tourismus / Tourisme		absolut	%
		absolu	
Ankünfte 2019 / Arrivées en 2019	Total / En tout	1 670 709	100
	Davon Auslandsgäste / Dont hôtes de l'étranger	1 284 277	76,9
Logiernächte 2019 / Nuitées en 2019	Total / En tout	3 396 588	100
	Davon Auslandsgäste / Dont hôtes de l'étranger	2 696 948	79,4
Mittlere Aufenthaltsdauer (Nächte) 2019 / Durée moyenne de séjour (nuits), en 2019		2,0	

Veränderung der Anzahl Übernachtungen<sup>1</sup> / Evolution du nombre de nuitées<sup>1</sup>

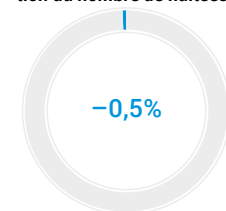

Pendlerströme / Flux de pendulaires		absolut	Vj <sup>3</sup>
		absolu	IC <sup>3</sup>
Pendler / Pendulaires 2013–2017 <sup>2</sup>	Binnenpendler / Pendulaires internes	191 378	0,7
	Zupendler / Pendulaires entrants	21 248	2,6
	Wegpendler / Pendulaires sortants	12 868	3,3

<sup>2</sup> Fünfjähriges Datenpooling: kumulierte Daten der Strukturhebungen (SE)  
Pooling des données quinquennal: données cumulées des relevés structurels (RS).  
2013-2017 sind die neuesten verfügbaren Daten / 2013-2017 sont les dernières données disponibles

<sup>3</sup> VI: Vertrauensintervall / IC: intervalle de confiance

<sup>1</sup> Veränderung zum Vorjahr in Prozent / Evolution par rapport à l'année précédente en pourcentage

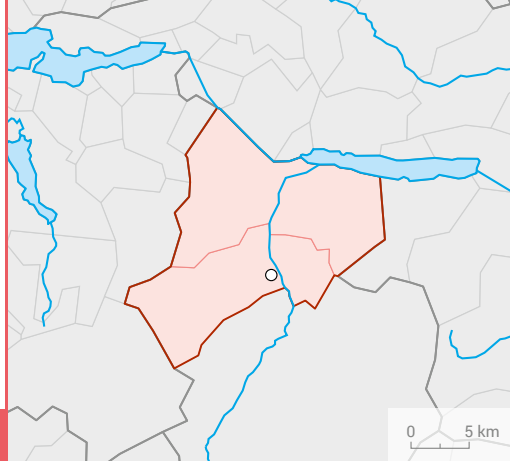

## GLARUS

### Veränderung der Wohnbevölkerung<sup>1</sup> / Evolution de la population résidante<sup>1</sup>

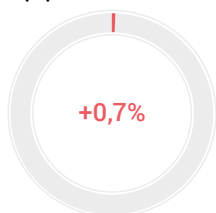

### Bevölkerung / Population

	absolut absolu	%
Wohnbevölkerung am 31.12.2019 / Population résidante permanente le 31.12.2019	31 137	100
Altersklasse / Groupe d'âge		
0–19	6 260	20,1
20–64	19 040	61,1
65+	5 837	18,7
Ausländeranteil (%) / Proportion d'étrangers (%)		26,3
Gesamtzu- bzw. -abnahme / Augmentation ou diminution	228	0,7
Geburtenüberschuss / Excédent de naissances	29	
Wanderungssaldo / Solde migratoire	183	
Privathaushalte / Ménages privés	Total / En tout	13 690
	Davon Einpersonenhaushalte / Dont ménages à une seule personne	4 803
		35,1

### Veränderung der Anzahl Beschäftigte<sup>1</sup> / Evolution du nombre de personnes occupées<sup>1</sup>

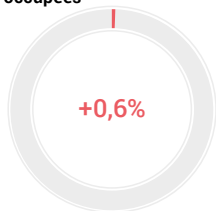

### Beschäftigung / Emploi

	absolut absolu	%
Arbeitsstätten 2018 / Etablissements en 2018	2 506	
Beschäftigte 2018 / Personnes occupées en 2018	Total / En tout	17 183
	1. Sektor / Secteur 1	586
	2. Sektor / Secteur 2	5 848
	3. Sektor / Secteur 3	10 749
		62,6
Arbeitslose im Jahresdurchschnitt 2019 / Personnes au chômage, moyenne annuelle, en 2019	Total / En tout	250
	Davon Frauen / Dont femmes	107
		42,8

### Veränderung der Anzahl Übernachtungen<sup>1</sup> / Evolution du nombre de nuitées<sup>1</sup>

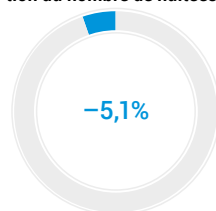

### Tourismus / Tourisme

	absolut absolu	%
Ankünfte 2019 / Arrivées en 2019	Total / En tout	36 027
	Davon Auslandsgäste / Dont hôtes de l'étranger	5 128
		14,2
Logiernächte 2019 / Nuitées en 2019	Total / En tout	70 665
	Davon Auslandsgäste / Dont hôtes de l'étranger	9 404
		13,3
Mittlere Aufenthaltsdauer (Nächte) 2019 / Durée moyenne de séjour (nuits), en 2019		2,0

### Pendlerströme / Flux de pendulaires

	absolut absolu	VI <sup>3</sup> IC <sup>3</sup>
Pendler / Pendulaires 2013–2017 <sup>2</sup>	Binnenpendler / Pendulaires internes	8 973
	Zupendler / Pendulaires entrants	4 813
	Wegpendler / Pendulaires sortants	5 411
		6,6

<sup>2</sup> Fünfjähriges Datenpooling; kumulierte Daten der Strukturhebungen (SE)  
Pooling des données quinquennal; données cumulées des relevés structurels (RS).  
2013-2017 sind die neuesten verfügbaren Daten / 2013-2017 sont les dernières données disponibles

<sup>3</sup> VI: Vertrauensintervall / IC: intervalle de confiance

<sup>1</sup> Veränderung zum Vorjahr in Prozent / Evolution par rapport à l'année précédente en pourcentage

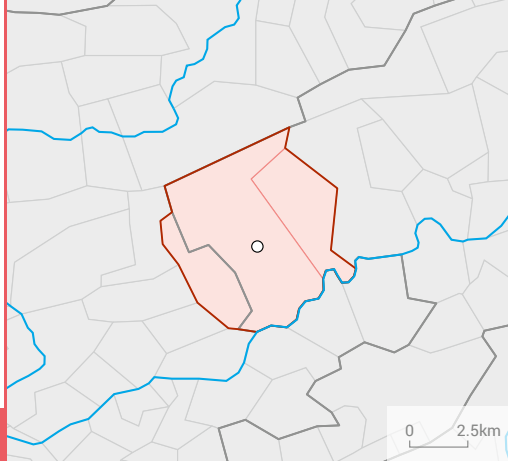

## GRENCHEN

Bevölkerung / Population		absolut	%
		absolu	
Wohnbevölkerung am 31.12.2019 / Population résidante permanente le 31.12.2019		27 719	100
Altersklasse / Groupe d'âge	0–19	5 048	18,2
	20–64	16 563	59,8
	65+	6 108	22,0
Ausländeranteil (%) / Proportion d'étrangers (%)			31,3
Gesamtzu- bzw. -abnahme / Augmentation ou diminution		182	0,7
Geburtenüberschuss / Excédent de naissances		-15	
Wanderungssaldo / Solde migratoire		191	
Privathaushalte / Ménages privés	Total / En tout	12 715	
	Davon Einpersonenhaushalte / Dont ménages à une seule personne	4 833	38,0

Veränderung der Wohnbevölkerung<sup>1</sup> / Evolution de la population résidante<sup>1</sup>

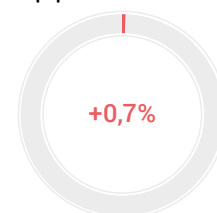

Beschäftigung / Emploi		absolut	%
		absolu	
Arbeitsstätten 2018 / Etablissements en 2018		1 526	
Beschäftigte 2018 / Personnes occupées en 2018	Total / En tout	15 137	100
	1. Sektor / Secteur 1	188	1,2
	2. Sektor / Secteur 2	7 832	51,7
	3. Sektor / Secteur 3	7 117	47,0
Arbeitslose im Jahresdurchschnitt 2019 / Personnes au chômage, moyenne annuelle, en 2019	Total / En tout	390	
	Davon Frauen / Dont femmes	169	43,3

Veränderung der Anzahl Beschäftigte<sup>1</sup> / Evolution du nombre de personnes occupées<sup>1</sup>

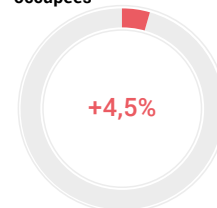

Tourismus / Tourisme		absolut	%
		absolu	
Ankünfte 2019 / Arrivées en 2019	Total / En tout	15 109	100
	Davon Auslandsgäste / Dont hôtes de l'étranger	6 108	40,4
Logiernächte 2019 / Nuitées en 2019	Total / En tout	47 200	100
	Davon Auslandsgäste / Dont hôtes de l'étranger	22 521	47,7
Mittlere Aufenthaltsdauer (Nächte) 2019 / Durée moyenne de séjour (nuits), en 2019		3,1	

Veränderung der Anzahl Übernachtungen<sup>1</sup> / Evolution du nombre de nuitées<sup>1</sup>

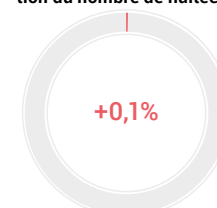

Pendlerströme / Flux de pendulaires		absolut	Vj <sup>3</sup>
		absolu	IC <sup>3</sup>
Pendler / Pendulaires 2013–2017 <sup>2</sup>	Binnenpendler / Pendulaires internes	5 451	6,9
	Zupendler / Pendulaires entrants	7 953	5,6
	Wegpendler / Pendulaires sortants	6 285	6,5

<sup>2</sup> Fünfjähriges Datenpooling: kumulierte Daten der Strukturhebungen (SE)  
Pooling des données quinquennal: données cumulées des relevés structurels (RS).  
2013-2017 sind die neuesten verfügbaren Daten / 2013-2017 sont les dernières données disponibles

<sup>3</sup> VI: Vertrauensintervall / IC: intervalle de confiance

<sup>1</sup> Veränderung zum Vorjahr in Prozent / Evolution par rapport à l'année précédente en pourcentage

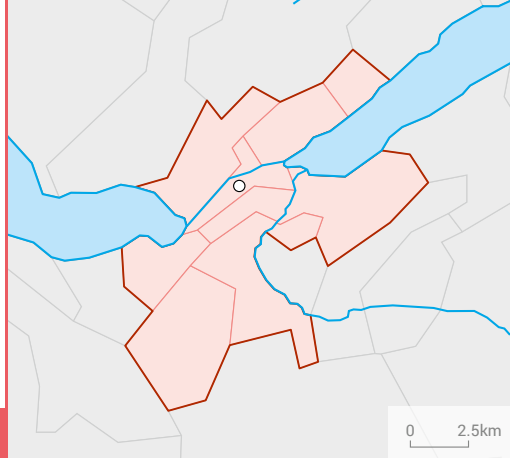

## INTERLAKEN

### Veränderung der Wohnbevölkerung<sup>1</sup> / Evolution de la population résidente<sup>1</sup>

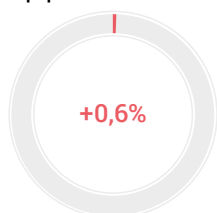

### Veränderung der Anzahl Beschäftigte<sup>1</sup> / Evolution du nombre de personnes occupées<sup>1</sup>

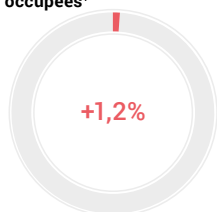

### Veränderung der Anzahl Übernachtungen<sup>1</sup> / Evolution du nombre de nuitées<sup>1</sup>

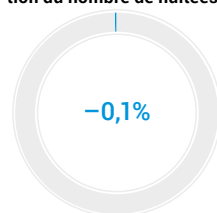

### Bevölkerung / Population

	absolut absolu	%
Wohnbevölkerung am 31.12.2019 / Population résidente permanente le 31.12.2019	24 251	100
Altersklasse / Groupe d'âge		
0–19	4 090	16,9
20–64	14 735	60,8
65+	5 426	22,4
Ausländeranteil (%) / Proportion d'étrangers (%)		19,6
Gesamtzu- bzw. -abnahme / Augmentation ou diminution	140	0,6
Geburtenüberschuss / Excédent de naissances	-31	
Wanderungssaldo / Solde migratoire	188	
Privathaushalte / Ménages privés	Total / En tout	11 713
Davon Einpersonenhaushalte / Dont ménages à une seule personne	4 565	39,0

### Beschäftigung / Emploi

	absolut absolu	%
Arbeitsstätten 2018 / Etablissements en 2018	2 132	
Beschäftigte 2018 / Personnes occupées en 2018	Total / En tout	14 646
1. Sektor / Secteur 1	263	1,8
2. Sektor / Secteur 2	2 510	17,1
3. Sektor / Secteur 3	11 873	81,1
Arbeitslose im Jahresdurchschnitt 2019 / Personnes au chômage, moyenne annuelle, en 2019	Total / En tout	156
Davon Frauen / Dont femmes	64	41,0

### Tourismus / Tourisme

	absolut absolu	%
Ankünfte 2019 / Arrivées en 2019	Total / En tout	624 081
Davon Auslandsgäste / Dont hôtes de l'étranger	506 566	81,2
Logiernächte 2019 / Nuitées en 2019	Total / En tout	1 184 900
Davon Auslandsgäste / Dont hôtes de l'étranger	954 030	80,5
Mittlere Aufenthaltsdauer (Nächte) 2019 / Durée moyenne de séjour (nuits), en 2019	1,9	

### Pendlerströme / Flux de pendulaires

	absolut absolu	VJ <sup>3</sup> IC <sup>3</sup>
Pendler / Pendulaires 2013–2017 <sup>2</sup>	Binnenpendler / Pendulaires internes	7 497
Zupendler / Pendulaires entrants	3 931	8
Wegpendler / Pendulaires sortants	4 206	7,8

<sup>2</sup> Fünfjähriges Datenpooling; kumulierte Daten der Strukturhebungen (SE)  
Pooling des données quinquennal; données cumulées des relevés structurels (RS).  
2013-2017 sind die neuesten verfügbaren Daten / 2013-2017 sont les dernières données disponibles

<sup>3</sup> VI: Vertrauensintervall / IC: intervalle de confiance

<sup>1</sup> Veränderung zum Vorjahr in Prozent / Evolution par rapport à l'année précédente en pourcentage

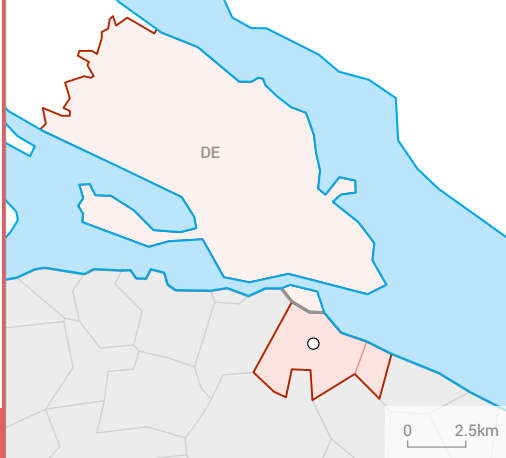

## KONSTANZ – KREUZLINGEN

Bevölkerung / Population		absolut absolu	%
Wohnbevölkerung am 31.12.2019 / Population résidante permanente le 31.12.2019		24 489	100
Altersklasse / Groupe d'âge	0–19	4 402	18,0
	20–64	15 339	62,6
	65+	4 748	19,4
Ausländeranteil (%) / Proportion d'étrangers (%)			52,8
Gesamtzu- bzw. -abnahme / Augmentation ou diminution		259	1,1
Geburtenüberschuss / Excédent de naissances		31	
Wanderungssaldo / Solde migratoire		270	
Privathaushalte / Ménages privés	Total / En tout	11 584	
	Davon Einpersonenhaushalte / Dont ménages à une seule personne	4 626	39,9

Veränderung der Wohnbevölkerung<sup>1</sup> / Evolution de la population résidante<sup>1</sup>

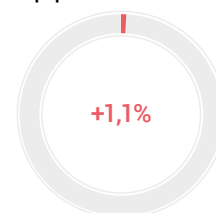

Beschäftigung / Emploi		absolut absolu	%
Arbeitsstätten 2018 / Etablissements en 2018		1 844	
Beschäftigte 2018 / Personnes occupées en 2018	Total / En tout	12 685	100
	1. Sektor / Secteur 1	41	0,3
	2. Sektor / Secteur 2	3 068	24,2
	3. Sektor / Secteur 3	9 576	75,5
Arbeitslose im Jahresdurchschnitt 2019 / Personnes au chômage, moyenne annuelle, en 2019	Total / En tout	336	
	Davon Frauen / Dont femmes	129	38,4

Veränderung der Anzahl Beschäftigte<sup>1</sup> / Evolution du nombre de personnes occupées<sup>1</sup>

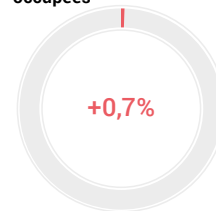

Tourismus / Tourisme		absolut absolu	%
Ankünfte 2019 / Arrivées en 2019	Total / En tout	29 995	100
	Davon Auslandsgäste / Dont hôtes de l'étranger	15 062	50,2
	Logiernächte 2019 / Nuitées en 2019	Total / En tout	50 163
	Davon Auslandsgäste / Dont hôtes de l'étranger	27 150	54,1
Mittlere Aufenthaltsdauer (Nächte) 2019 / Durée moyenne de séjour (nuits), en 2019		1,7	

Veränderung der Anzahl Übernachtungen<sup>1</sup> / Evolution du nombre de nuitées<sup>1</sup>

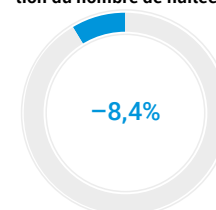

Pendlerströme / Flux de pendulaires		absolut absolu	Vj <sup>3</sup> IC <sup>3</sup>
Pendler / Pendulaires 2013–2017 <sup>2</sup>	Binnenpendler / Pendulaires internes	3 959	6,8
	Zupendler / Pendulaires entrants	4 678	6,4
	Wegpendler / Pendulaires sortants	6 273	5,4

<sup>2</sup> Fünfjähriges Datenpooling: kumulierte Daten der Strukturhebungen (SE)  
Pooling des données quinquennal: données cumulées des relevés structurels (RS).  
2013-2017 sind die neuesten verfügbaren Daten / 2013-2017 sont les dernières données disponibles

<sup>3</sup> VI: Vertrauensintervall / IC: intervalle de confiance

<sup>1</sup> Veränderung zum Vorjahr in Prozent / Evolution par rapport à l'année précédente en pourcentage

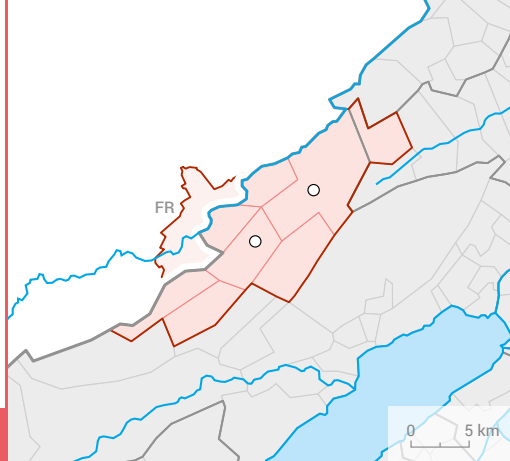

## LA CHAUX-DE-FONDS - LE LOCLE

### Veränderung der Wohnbevölkerung<sup>1</sup> / Evolution de la population résidente<sup>1</sup>

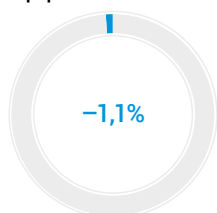

### Veränderung der Anzahl Beschäftigte<sup>1</sup> / Evolution du nombre de personnes occupées<sup>1</sup>

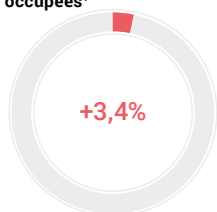

### Veränderung der Anzahl Übernachtungen<sup>1</sup> / Evolution du nombre de nuitées<sup>1</sup>

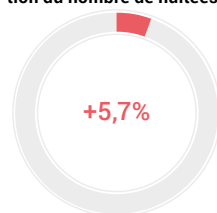

## Bevölkerung / Population

	absolut absolu	%
Wohnbevölkerung am 31.12.2019 / Population résidente permanente le 31.12.2019	51 212	100
Altersklasse / Groupe d'âge		
0–19	10 738	21,0
20–64	30 582	59,7
65+	9 892	19,3
Ausländeranteil (%) / Proportion d'étrangers (%)		28,7
Gesamtzu- bzw. -abnahme / Augmentation ou diminution	-566	-1,1
Geburtenüberschuss / Excédent de naissances	-44	
Wanderungssaldo / Solde migratoire	-460	
Privathaushalte / Ménages privés	Total / En tout	24 197
Davon Einpersonenhaushalte / Dont ménages à une seule personne	10 382	42,9

## Beschäftigung / Emploi

	absolut absolu	%
Arbeitsstätten 2018 / Etablissements en 2018	3 781	
Beschäftigte 2018 / Personnes occupées en 2018	Total / En tout	36 020
	1. Sektor / Secteur 1	613
	2. Sektor / Secteur 2	16 847
	3. Sektor / Secteur 3	18 560
Arbeitslose im Jahresdurchschnitt 2019 / Personnes au chômage, moyenne annuelle, en 2019	Total / En tout	971
	Davon Frauen / Dont femmes	427

## Tourismus / Tourisme

	absolut absolu	%
Ankünfte 2019 / Arrivées en 2019	Total / En tout	26 646
	Davon Auslandsgäste / Dont hôtes de l'étranger	10 061
Logiernächte 2019 / Nuitées en 2019	Total / En tout	49 531
	Davon Auslandsgäste / Dont hôtes de l'étranger	21 494
Mittlere Aufenthaltsdauer (Nächte) 2019 / Durée moyenne de séjour (nuits), en 2019		1,9

## Pendlerströme / Flux de pendulaires

	absolut absolu	VJ <sup>3</sup> IC <sup>3</sup>
Pendler / Pendulaires 2013–2017 <sup>2</sup>	Binnenpendler / Pendulaires internes	14 865
	Zupendler / Pendulaires entrants	7 172
	Wegpendler / Pendulaires sortants	5 294

<sup>2</sup> Fünfjähriges Datenpooling; kumulierte Daten der Strukturhebungen (SE)  
Pooling des données quinquennal; données cumulées des relevés structurels (RS).  
2013-2017 sind die neuesten verfügbaren Daten / 2013-2017 sont les dernières données disponibles

<sup>3</sup> VI: Vertrauensintervall / IC: intervalle de confiance

<sup>1</sup> Veränderung zum Vorjahr in Prozent / Evolution par rapport à l'année précédente en pourcentage



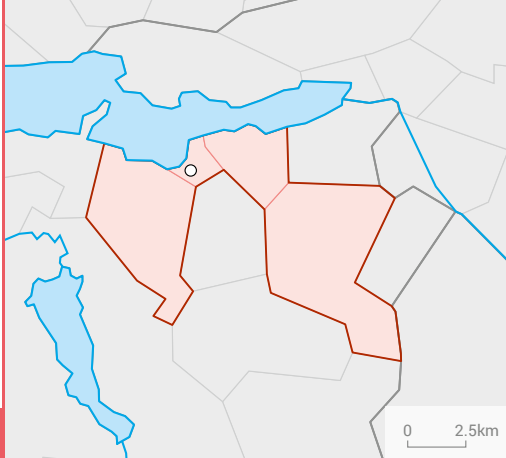

## LACHEN

Bevölkerung / Population		absolut absolu	%
Wohnbevölkerung am 31.12.2019 / Population résidante permanente le 31.12.2019		30 282	100
Altersklasse / Groupe d'âge	0–19	5 735	18,9
	20–64	19 411	64,1
	65+	5 136	17,0
Ausländeranteil (%) / Proportion d'étrangers (%)			25,8
Gesamtzu- bzw. -abnahme / Augmentation ou diminution		143	0,5
Geburtenüberschuss / Excédent de naissances		115	
Wanderungssaldo / Solde migratoire		31	
Privathaushalte / Ménages privés	Total / En tout	13 215	
	Davon Einpersonenhaushalte Dont ménages à une seule personne	4 260	32,2

Veränderung der Wohnbevölkerung<sup>1</sup> / Evolution de la population résidante<sup>1</sup>

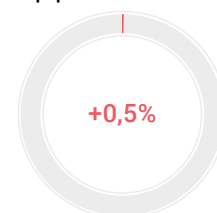

Beschäftigung / Emploi		absolut absolu	%
Arbeitsstätten 2018 / Etablissements en 2018		2 660	
Beschäftigte 2018 Personnes occupées en 2018	Total / En tout	14 538	100
	1. Sektor / Secteur 1	516	3,5
	2. Sektor / Secteur 2	3 906	26,9
	3. Sektor / Secteur 3	10 116	69,6
Arbeitslose im Jahresdurchschnitt 2019 Personnes au chômage, moyenne annuelle, en 2019	Total / En tout	248	
	Davon Frauen / Dont femmes	93	37,5

Veränderung der Anzahl Beschäftigte<sup>1</sup> / Evolution du nombre de personnes occupées<sup>1</sup>

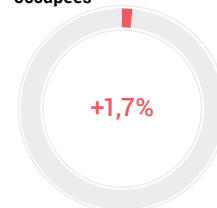

Tourismus / Tourisme		absolut absolu	%
Ankünfte 2019 / Arrivées en 2019	Total / En tout	16 181	100
	Davon Auslandsgäste Dont hôtes de l'étranger	5 199	32,1
	Logiernächte 2019 / Nuitées en 2019	Total / En tout	25 768
	Davon Auslandsgäste Dont hôtes de l'étranger	8 841	34,3
Mittlere Aufenthaltsdauer (Nächte) 2019 / Durée moyenne de séjour (nuits), en 2019		1,6	

Veränderung der Anzahl Übernachtungen<sup>1</sup> / Evolution du nombre de nuitées<sup>1</sup>

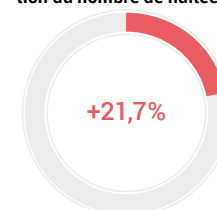

Pendlerströme / Flux de pendulaires		absolut absolu	Vj <sup>3</sup> IC <sup>3</sup>
Pendler / Pendulaires 2013–2017 <sup>2</sup>	Binnenpendler / Pendulaires internes	4 144	7,7
	Zupendler / Pendulaires entrants	4 956	7,2
	Wegpendler / Pendulaires sortants	9 562	5

<sup>2</sup> Fünfjähriges Datenpooling: kumulierte Daten der Strukturhebungen (SE)  
Pooling des données quinquennal: données cumulées des relevés structurels (RS).  
2013-2017 sind die neuesten verfügbaren Daten / 2013-2017 sont les dernières données disponibles

<sup>3</sup> Vj: Vertrauensintervall / IC: intervalle de confiance

<sup>1</sup> Veränderung zum Vorjahr in Prozent / Evolution par rapport à l'année précédente en pourcentage

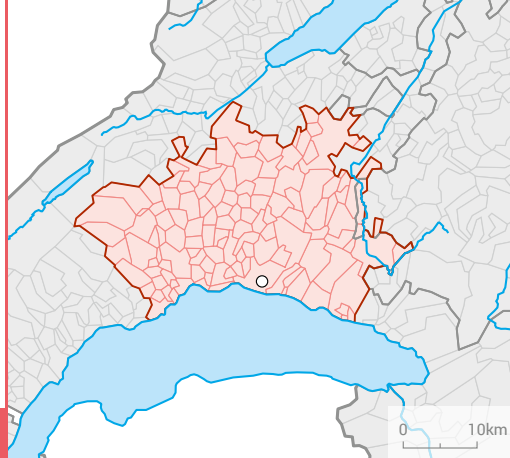

## LAUSANNE

0 10km

### Veränderung der Wohnbevölkerung<sup>1</sup> / Evolution de la population résidante<sup>1</sup>

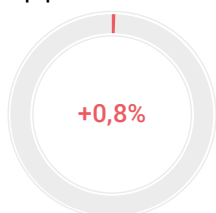

### Bevölkerung / Population

	absolut absolu	%
Wohnbevölkerung am 31.12.2019 / Population résidante permanente le 31.12.2019	427 850	100
Altersklasse / Groupe d'âge		
0–19	90 933	21,3
20–64	268 668	62,8
65+	68 249	16,0
Ausländeranteil (%) / Proportion d'étrangers (%)		33,9
Gesamtzu- bzw. -abnahme / Augmentation ou diminution	3 228	0,8
Geburtenüberschuss / Excédent de naissances	2 001	
Wanderungssaldo / Solde migratoire	902	
Privathaushalte / Ménages privés	Total / En tout	192 557
Davon Einpersonenhaushalte / Dont ménages à une seule personne	74 033	38,4

### Veränderung der Anzahl Beschäftigte<sup>1</sup> / Evolution du nombre de personnes occupées<sup>1</sup>

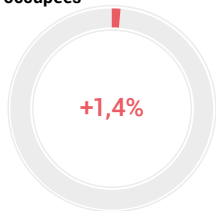

### Beschäftigung / Emploi

	absolut absolu	%
Arbeitsstätten 2018 / Etablissements en 2018	32 791	
Beschäftigte 2018 / Personnes occupées en 2018	Total / En tout	271 314
	1. Sektor / Secteur 1	5 045
	2. Sektor / Secteur 2	38 094
	3. Sektor / Secteur 3	228 175
Arbeitslose im Jahresdurchschnitt 2019 / Personnes au chômage, moyenne annuelle, en 2019	Total / En tout	8 035
	Davon Frauen / Dont femmes	3 588

### Veränderung der Anzahl Übernachtungen<sup>1</sup> / Evolution du nombre de nuitées<sup>1</sup>

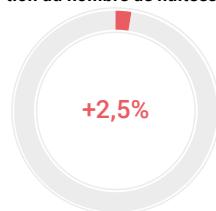

### Tourismus / Tourisme

	absolut absolu	%
Ankünfte 2019 / Arrivées en 2019	Total / En tout	730 041
	Davon Auslandsgäste / Dont hôtes de l'étranger	403 961
Logiernächte 2019 / Nuitées en 2019	Total / En tout	1 407 951
	Davon Auslandsgäste / Dont hôtes de l'étranger	834 117
Mittlere Aufenthaltsdauer (Nächte) 2019 / Durée moyenne de séjour (nuits), en 2019		1,9

### Pendlerströme / Flux de pendulaires

	absolut absolu	VI <sup>3</sup> IC <sup>3</sup>
Pendler / Pendulaires 2013–2017 <sup>2</sup>	Binnenpendler / Pendulaires internes	139 370
	Zupendler / Pendulaires entrants	53 273
	Wegpendler / Pendulaires sortants	33 047

<sup>2</sup> Fünfjähriges Datenpooling; kumulierte Daten der Strukturhebungen (SE)  
Pooling des données quinquennal; données cumulées des relevés structurels (RS).  
2013-2017 sind die neuesten verfügbaren Daten / 2013-2017 sont les dernières données disponibles

<sup>3</sup> VI: Vertrauensintervall / IC: intervalle de confiance

<sup>1</sup> Veränderung zum Vorjahr in Prozent / Evolution par rapport à l'année précédente en pourcentage

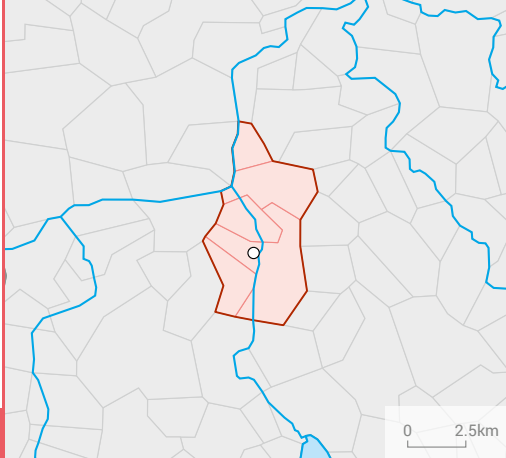

## LENZBURG

Bevölkerung / Population		absolut absolu	%
Wohnbevölkerung am 31.12.2019 / Population résidante permanente le 31.12.2019		25 338	100
Altersklasse / Groupe d'âge	0–19	5 040	19,9
	20–64	16 090	63,5
	65+	4 208	16,6
Ausländeranteil (%) / Proportion d'étrangers (%)			25,9
Gesamtzu- bzw. -abnahme / Augmentation ou diminution		893	3,7
Geburtenüberschuss / Excédent de naissances		151	
Wanderungssaldo / Solde migratoire		731	
Privathaushalte / Ménages privés	Total / En tout	11 229	
	Davon Einpersonenhaushalte Dont ménages à une seule personne	3 848	34,3

Veränderung der Wohnbevölkerung<sup>1</sup> / Evolution de la population résidante<sup>1</sup>

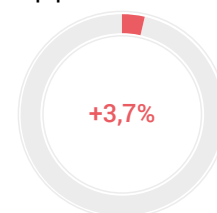

Beschäftigung / Emploi		absolut absolu	%
Arbeitsstätten 2018 / Etablissements en 2018		1 692	
Beschäftigte 2018 Personnes occupées en 2018	Total / En tout	14 054	100
	1. Sektor / Secteur 1	91	0,6
	2. Sektor / Secteur 2	3 663	26,1
	3. Sektor / Secteur 3	10 300	73,3
Arbeitslose im Jahresdurchschnitt 2019 Personnes au chômage, moyenne annuelle, en 2019	Total / En tout	413	
	Davon Frauen / Dont femmes	197	47,7

Veränderung der Anzahl Beschäftigte<sup>1</sup> / Evolution du nombre de personnes occupées<sup>1</sup>

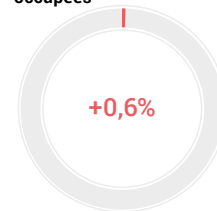

Tourismus / Tourisme		absolut absolu	%
Ankünfte 2019 / Arrivées en 2019	Total / En tout	25 982	100
	Davon Auslandsgäste Dont hôtes de l'étranger	10 902	42,0
	Logiernächte 2019 / Nuitées en 2019	Total / En tout	54 596
	Davon Auslandsgäste Dont hôtes de l'étranger	24 289	44,5
Mittlere Aufenthaltsdauer (Nächte) 2019 / Durée moyenne de séjour (nuits), en 2019		2,1	

Veränderung der Anzahl Übernachtungen<sup>1</sup> / Evolution du nombre de nuitées<sup>1</sup>

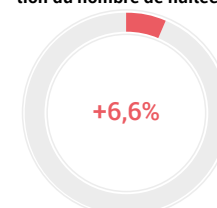

Pendlerströme / Flux de pendulaires		absolut absolu	Vj <sup>3</sup> IC <sup>3</sup>
Pendler / Pendulaires 2013–2017 <sup>2</sup>	Binnenpendler / Pendulaires internes	2 517	9,1
	Zupendler / Pendulaires entrants	8 299	5,1
	Wegpendler / Pendulaires sortants	8 012	5,2

<sup>2</sup> Fünfjähriges Datenpooling: kumulierte Daten der Strukturhebungen (SE)  
Pooling des données quinquennal: données cumulées des relevés structurels (RS).  
2013-2017 sind die neuesten verfügbaren Daten / 2013-2017 sont les dernières données disponibles

<sup>3</sup> VI: Vertrauensintervall / IC: intervalle de confiance

<sup>1</sup> Veränderung zum Vorjahr in Prozent / Evolution par rapport à l'année précédente en pourcentage

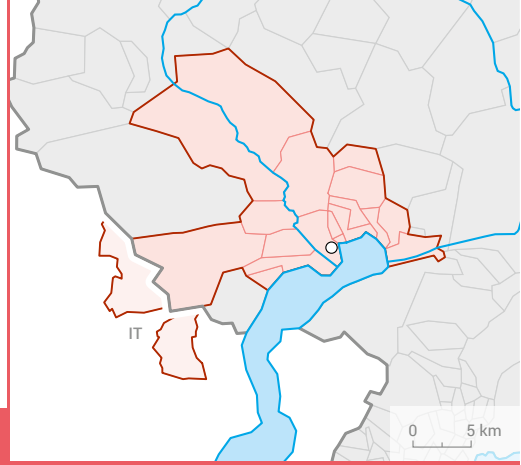

## LOCARNO

### Veränderung der Wohnbevölkerung<sup>1</sup> / Evolution de la population résidente<sup>1</sup>

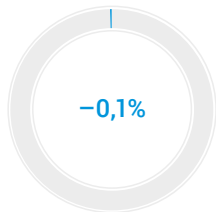

### Bevölkerung / Population

	absolut absolu	%
Wohnbevölkerung am 31.12.2019 / Population résidente permanente le 31.12.2019	55 681	100
Altersklasse / Groupe d'âge		
0–19	9 211	16,5
20–64	31 762	57,0
65+	14 708	26,4
Ausländeranteil (%) / Proportion d'étrangers (%)		25,0
Gesamtzu- bzw. -abnahme / Augmentation ou diminution	-72	-0,1
Geburtenüberschuss / Excédent de naissances	-181	
Wanderungssaldo / Solde migratoire	75	
Privathaushalte / Ménages privés	Total / En tout	27 153
Davon Einpersonenhaushalte / Dont ménages à une seule personne	11 560	42,6

### Veränderung der Anzahl Beschäftigte<sup>1</sup> / Evolution du nombre de personnes occupées<sup>1</sup>

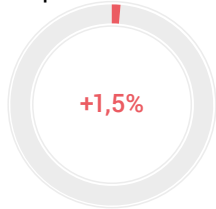

### Beschäftigung / Emploi

	absolut absolu	%
Arbeitsstätten 2018 / Etablissements en 2018	5 483	
Beschäftigte 2018 / Personnes occupées en 2018	Total / En tout	28 682
	1. Sektor / Secteur 1	326
	2. Sektor / Secteur 2	6 274
	3. Sektor / Secteur 3	22 082
Arbeitslose im Jahresdurchschnitt 2019 / Personnes au chômage, moyenne annuelle, en 2019	Total / En tout	698
	Davon Frauen / Dont femmes	327

### Veränderung der Anzahl Übernachtungen<sup>1</sup> / Evolution du nombre de nuitées<sup>1</sup>

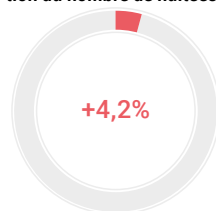

### Tourismus / Tourisme

	absolut absolu	%
Ankünfte 2019 / Arrivées en 2019	Total / En tout	404 471
	Davon Auslandsgäste / Dont hôtes de l'étranger	86 413
Logiernächte 2019 / Nuitées en 2019	Total / En tout	992 881
	Davon Auslandsgäste / Dont hôtes de l'étranger	240 964
Mittlere Aufenthaltsdauer (Nächte) 2019 / Durée moyenne de séjour (nuits), en 2019		2,5

### Pendlerströme / Flux de pendulaires

	absolut absolu	VJ <sup>3</sup> IC <sup>3</sup>
Pendler / Pendulaires 2013–2017 <sup>2</sup>	Binnenpendler / Pendulaires internes	14 224
	Zupendler / Pendulaires entrants	4 605
	Wegpendler / Pendulaires sortants	5 556

<sup>2</sup> Fünfjähriges Datenpooling; kumulierte Daten der Strukturhebungen (SE)  
Pooling des données quinquennal; données cumulées des relevés structurels (RS).  
2013-2017 sind die neuesten verfügbaren Daten / 2013-2017 sont les dernières données disponibles

<sup>3</sup> VI: Vertrauensintervall / IC: intervalle de confiance

<sup>1</sup> Veränderung zum Vorjahr in Prozent / Evolution par rapport à l'année précédente en pourcentage

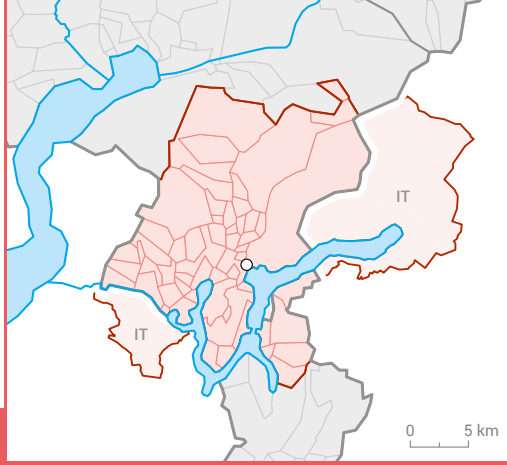

## LUGANO

Bevölkerung / Population		absolut absolu	%
Wohnbevölkerung am 31.12.2019 / Population résidante permanente le 31.12.2019		150 175	100
Altersklasse / Groupe d'âge	0–19	27 448	18,3
	20–64	89 985	59,9
	65+	32 742	21,8
Ausländeranteil (%) / Proportion d'étrangers (%)			31,4
Gesamtzu- bzw. -abnahme / Augmentation ou diminution		–947	–0,6
Geburtenüberschuss / Excédent de naissances		–246	
Wanderungssaldo / Solde migratoire		–317	
Privathaushalte / Ménages privés	Total / En tout	69 875	
	Davon Einpersonenhaushalte Dont ménages à une seule personne	28 190	40,3

Veränderung der Wohnbevölkerung<sup>1</sup> / Evolution de la population résidante<sup>1</sup>

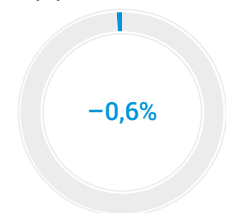

Beschäftigung / Emploi		absolut absolu	%
Arbeitsstätten 2018 / Etablissements en 2018		18 605	
Beschäftigte 2018 Personnes occupées en 2018	Total / En tout	111 175	100
	1. Sektor / Secteur 1	790	0,7
	2. Sektor / Secteur 2	20 443	18,4
	3. Sektor / Secteur 3	89 942	80,9
Arbeitslose im Jahresdurchschnitt 2019 Personnes au chômage, moyenne annuelle, en 2019	Total / En tout	2 001	
	Davon Frauen / Dont femmes	849	42,4

Veränderung der Anzahl Beschäftigte<sup>1</sup> / Evolution du nombre de personnes occupées<sup>1</sup>

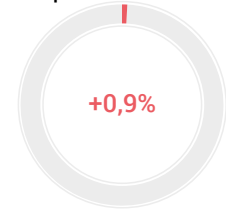

Tourismus / Tourisme		absolut absolu	%
Ankünfte 2019 / Arrivées en 2019	Total / En tout	497 144	100
	Davon Auslandsgäste Dont hôtes de l'étranger	266 498	53,6
	Logiernächte 2019 / Nuitées en 2019	Total / En tout	939 027
	Davon Auslandsgäste Dont hôtes de l'étranger	498 467	53,1
Mittlere Aufenthaltsdauer (Nächte) 2019 / Durée moyenne de séjour (nuits), en 2019		1,9	

Veränderung der Anzahl Übernachtungen<sup>1</sup> / Evolution du nombre de nuitées<sup>1</sup>

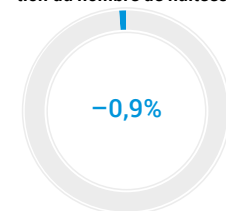

Pendlerströme / Flux de pendulaires		absolut absolu	Vj <sup>3</sup> IC <sup>3</sup>
Pendler / Pendulaires 2013–2017 <sup>2</sup>	Binnenpendler / Pendulaires internes	47 304	1,5
	Zupendler / Pendulaires entrants	11 747	3,4
	Wegpendler / Pendulaires sortants	8 192	3,9

<sup>2</sup> Fünfjähriges Datenpooling: kumulierte Daten der Strukturhebungen (SE)  
Pooling des données quinquennal: données cumulées des relevés structurels (RS).  
2013-2017 sind die neuesten verfügbaren Daten / 2013-2017 sont les dernières données disponibles

<sup>3</sup> Vj: Vertrauensintervall / IC: intervalle de confiance

<sup>1</sup> Veränderung zum Vorjahr in Prozent / Evolution par rapport à l'année précédente en pourcentage

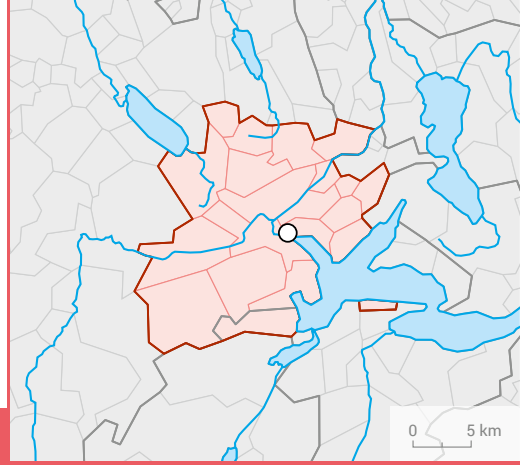

## LUZERN

### Veränderung der Wohnbevölkerung<sup>1</sup> / Evolution de la population résidente<sup>1</sup>

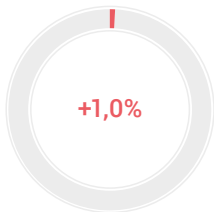

### Bevölkerung / Population

	absolut absolu	%
Wohnbevölkerung am 31.12.2019 / Population résidente permanente le 31.12.2019	233 491	100
Altersklasse / Groupe d'âge		
0–19	43 715	18,7
20–64	145 026	62,1
65+	44 750	19,2
Ausländeranteil (%) / Proportion d'étrangers (%)		21,8
Gesamtzu- bzw. -abnahme / Augmentation ou diminution	2 245	1,0
Geburtenüberschuss / Excédent de naissances	509	
Wanderungssaldo / Solde migratoire	1 569	
Privathaushalte / Ménages privés	Total / En tout	106 907
Davon Einpersonenhaushalte / Dont ménages à une seule personne	40 285	37,7

### Veränderung der Anzahl Beschäftigte<sup>1</sup> / Evolution du nombre de personnes occupées<sup>1</sup>

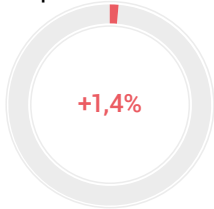

### Beschäftigung / Emploi

	absolut absolu	%
Arbeitsstätten 2018 / Etablissements en 2018	17 694	
Beschäftigte 2018 / Personnes occupées en 2018	Total / En tout	152 313
	1. Sektor / Secteur 1	2 422
	2. Sektor / Secteur 2	25 993
	3. Sektor / Secteur 3	123 898
Arbeitslose im Jahresdurchschnitt 2019 / Personnes au chômage, moyenne annuelle, en 2019	Total / En tout	2 479
	Davon Frauen / Dont femmes	1 079

### Veränderung der Anzahl Übernachtungen<sup>1</sup> / Evolution du nombre de nuitées<sup>1</sup>

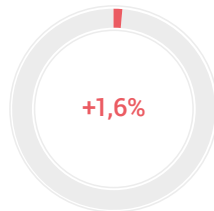

### Tourismus / Tourisme

	absolut absolu	%
Ankünfte 2019 / Arrivées en 2019	Total / En tout	992 591
	Davon Auslandsgäste / Dont hôtes de l'étranger	731 546
Logiernächte 2019 / Nuitées en 2019	Total / En tout	1 695 266
	Davon Auslandsgäste / Dont hôtes de l'étranger	1 263 548
Mittlere Aufenthaltsdauer (Nächte) 2019 / Durée moyenne de séjour (nuits), en 2019		1,7

### Pendlerströme / Flux de pendulaires

	absolut absolu	VJ <sup>3</sup> IC <sup>3</sup>
Pendler / Pendulaires 2013–2017 <sup>2</sup>	Binnenpendler / Pendulaires internes	73 062
	Zupendler / Pendulaires entrants	38 588
	Wegpendler / Pendulaires sortants	34 354

<sup>2</sup> Fünfjähriges Datenpooling; kumulierte Daten der Strukturhebungen (SE)  
Pooling des données quinquennal; données cumulées des relevés structurels (RS)  
2013-2017 sind die neuesten verfügbaren Daten / 2013-2017 sont les dernières données disponibles

<sup>3</sup> VI: Vertrauensintervall / IC: intervalle de confiance

<sup>1</sup> Veränderung zum Vorjahr in Prozent / Evolution par rapport à l'année précédente en pourcentage

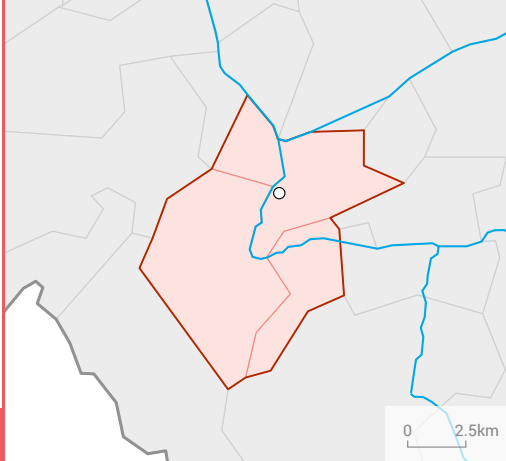

## MARTIGNY

Bevölkerung / Population		absolut absolu	%
Wohnbevölkerung am 31.12.2019 / Population résidante permanente le 31.12.2019		21 504	100
Altersklasse / Groupe d'âge	0–19	4 405	20,5
	20–64	13 295	61,8
	65+	3 804	17,7
Ausländeranteil (%) / Proportion d'étrangers (%)			27,9
Gesamtzu- bzw. -abnahme / Augmentation ou diminution		-14	-0,1
Geburtenüberschuss / Excédent de naissances		49	
Wanderungssaldo / Solde migratoire		-18	
Privathaushalte / Ménages privés	Total / En tout	9 835	
	Davon Einpersonenhaushalte Dont ménages à une seule personne	3 906	39,7

Veränderung der Wohnbevölkerung<sup>1</sup> / Evolution de la population résidante<sup>1</sup>

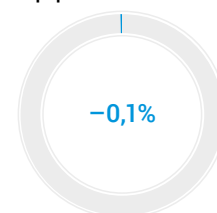

Beschäftigung / Emploi		absolut absolu	%
Arbeitsstätten 2018 / Etablissements en 2018		2 106	
Beschäftigte 2018 Personnes occupées en 2018	Total / En tout	14 291	100
	1. Sektor / Secteur 1	323	2,3
	2. Sektor / Secteur 2	2 178	15,2
	3. Sektor / Secteur 3	11 790	82,5
Arbeitslose im Jahresdurchschnitt 2019 Personnes au chômage, moyenne annuelle, en 2019	Total / En tout	409	
	Davon Frauen / Dont femmes	160	39,1

Veränderung der Anzahl Beschäftigte<sup>1</sup> / Evolution du nombre de personnes occupées<sup>1</sup>

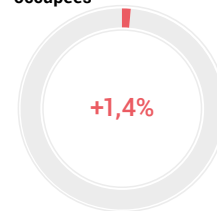

Tourismus / Tourisme		absolut absolu	%
Ankünfte 2019 / Arrivées en 2019	Total / En tout	61 527	100
	Davon Auslandsgäste Dont hôtes de l'étranger	25 334	41,2
	Logiernächte 2019 / Nuitées en 2019	Total / En tout	97 781
	Davon Auslandsgäste Dont hôtes de l'étranger	42 705	43,7
Mittlere Aufenthaltsdauer (Nächte) 2019 / Durée moyenne de séjour (nuits), en 2019		1,6	

Veränderung der Anzahl Übernachtungen<sup>1</sup> / Evolution du nombre de nuitées<sup>1</sup>

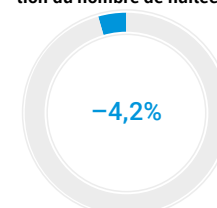

Pendlerströme / Flux de pendulaires		absolut absolu	Vj <sup>3</sup> IC <sup>3</sup>
Pendler / Pendulaires 2013–2017 <sup>2</sup>	Binnenpendler / Pendulaires internes	4 547	7,5
	Zupendler / Pendulaires entrants	6 110	6,3
	Wegpendler / Pendulaires sortants	4 140	7,9

<sup>2</sup> Fünfjähriges Datenpooling: kumulierte Daten der Strukturhebungen (SE)  
Pooling des données quinquennal: données cumulées des relevés structurels (RS).  
2013-2017 sind die neuesten verfügbaren Daten / 2013-2017 sont les dernières données disponibles

<sup>3</sup> VI: Vertrauensintervall / IC: intervalle de confiance

<sup>1</sup> Veränderung zum Vorjahr in Prozent / Evolution par rapport à l'année précédente en pourcentage

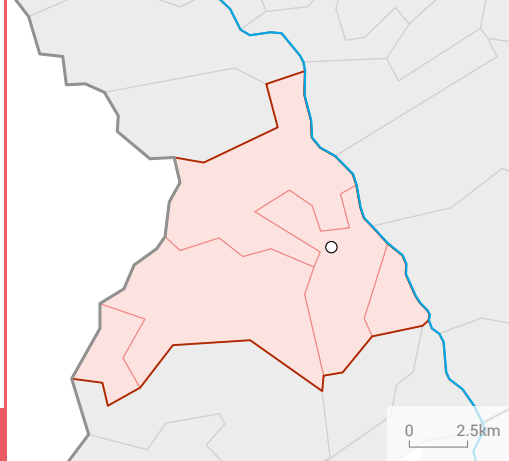

## MONTHHEY

### Veränderung der Wohnbevölkerung<sup>1</sup> / Evolution de la population résidente<sup>1</sup>

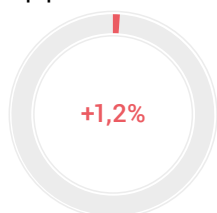

### Veränderung der Anzahl Beschäftigte<sup>1</sup> / Evolution du nombre de personnes occupées<sup>1</sup>

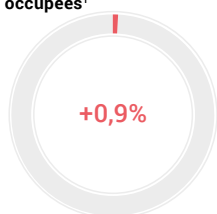

### Veränderung der Anzahl Übernachtungen<sup>1</sup> / Evolution du nombre de nuitées<sup>1</sup>

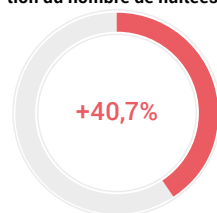

## Bevölkerung / Population

	absolut absolu	%
Wohnbevölkerung am 31.12.2019 / Population résidente permanente le 31.12.2019	33 927	100
Altersklasse / Groupe d'âge		
0–19	7 234	21,3
20–64	21 099	62,2
65+	5 594	16,5
Ausländeranteil (%) / Proportion d'étrangers (%)		27,3
Gesamtzu- bzw. -abnahme / Augmentation ou diminution	414	1,2
Geburtenüberschuss / Excédent de naissances	99	
Wanderungssaldo / Solde migratoire	343	
Privathaushalte / Ménages privés	Total / En tout	14 109
Davon Einpersonenhaushalte / Dont ménages à une seule personne	4 563	32,3

## Beschäftigung / Emploi

	absolut absolu	%
Arbeitsstätten 2018 / Etablissements en 2018	2 297	
Beschäftigte 2018 / Personnes occupées en 2018	Total / En tout	15 576
	1. Sektor / Secteur 1	213
	2. Sektor / Secteur 2	4 457
	3. Sektor / Secteur 3	10 906
Arbeitslose im Jahresdurchschnitt 2019 / Personnes au chômage, moyenne annuelle, en 2019	Total / En tout	635
	Davon Frauen / Dont femmes	293

## Tourismus / Tourisme

	absolut absolu	%
Ankünfte 2019 / Arrivées en 2019	Total / En tout	9 883
	Davon Auslandsgäste / Dont hôtes de l'étranger	3 068
Logiernächte 2019 / Nuitées en 2019	Total / En tout	17 176
	Davon Auslandsgäste / Dont hôtes de l'étranger	5 880
Mittlere Aufenthaltsdauer (Nächte) 2019 / Durée moyenne de séjour (nuits), en 2019		1,7

## Pendlerströme / Flux de pendulaires

	absolut absolu	VJ <sup>3</sup> IC <sup>3</sup>
Pendler / Pendulaires 2013–2017 <sup>2</sup>	Binnenpendler / Pendulaires internes	6
	Zupendler / Pendulaires entrants	6,7
	Wegpendler / Pendulaires sortants	6

<sup>2</sup> Fünfjähriges Datenpooling; kumulierte Daten der Strukturhebungen (SE)  
Pooling des données quinquennal; données cumulées des relevés structurels (RS).  
2013-2017 sind die neuesten verfügbaren Daten / 2013-2017 sont les dernières données disponibles

<sup>3</sup> VI: Vertrauensintervall / IC: intervalle de confiance

<sup>1</sup> Veränderung zum Vorjahr in Prozent / Evolution par rapport à l'année précédente en pourcentage



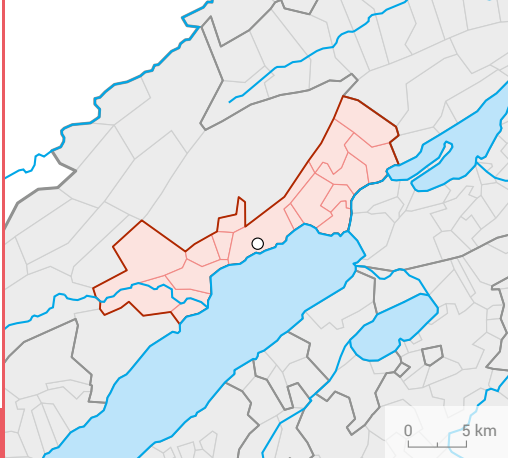

## NEUCHÂTEL

Bevölkerung / Population		absolut absolu	%
Wohnbevölkerung am 31.12.2019 / Population résidante permanente le 31.12.2019		86 117	100
Altersklasse / Groupe d'âge	0–19	17 589	20,4
	20–64	52 122	60,5
	65+	16 406	19,1
Ausländeranteil (%) / Proportion d'étrangers (%)			27,0
Gesamtzu- bzw. -abnahme / Augmentation ou diminution		280	0,3
Geburtenüberschuss / Excédent de naissances		138	
Wanderungssaldo / Solde migratoire		148	
Privathaushalte / Ménages privés	Total / En tout	40 043	
	Davon Einpersonenhaushalte Dont ménages à une seule personne	16 154	40,3

Veränderung der Wohnbevölkerung<sup>1</sup> / Evolution de la population résidante<sup>1</sup>

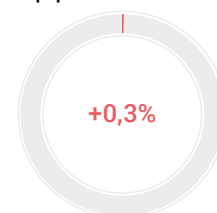

Beschäftigung / Emploi		absolut absolu	%
Arbeitsstätten 2018 / Etablissements en 2018		6 812	
Beschäftigte 2018 Personnes occupées en 2018	Total / En tout	54 802	100
	1. Sektor / Secteur 1	608	1,1
	2. Sektor / Secteur 2	12 064	22,0
	3. Sektor / Secteur 3	42 130	76,9
Arbeitslose im Jahresdurchschnitt 2019 Personnes au chômage, moyenne annuelle, en 2019	Total / En tout	1 740	
	Davon Frauen / Dont femmes	790	45,4

Veränderung der Anzahl Beschäftigte<sup>1</sup> / Evolution du nombre de personnes occupées<sup>1</sup>

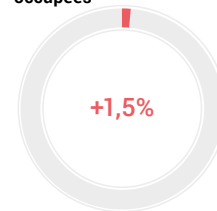

Tourismus / Tourisme		absolut absolu	%
Ankünfte 2019 / Arrivées en 2019	Total / En tout	98 921	100
	Davon Auslandsgäste Dont hôtes de l'étranger	39 313	39,7
	Logiernächte 2019 / Nuitées en 2019	Total / En tout	169 014
	Davon Auslandsgäste Dont hôtes de l'étranger	80 426	47,6
Mittlere Aufenthaltsdauer (Nächte) 2019 / Durée moyenne de séjour (nuits), en 2019		1,7	

Veränderung der Anzahl Übernachtungen<sup>1</sup> / Evolution du nombre de nuitées<sup>1</sup>

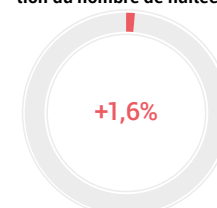

Pendlerströme / Flux de pendulaires		absolut absolu	Vj <sup>3</sup> IC <sup>3</sup>
Pendler / Pendulaires 2013–2017 <sup>2</sup>	Binnenpendler / Pendulaires internes	25 642	2,1
	Zupendler / Pendulaires entrants	16 046	3,2
	Wegpendler / Pendulaires sortants	12 129	3,2

<sup>2</sup> Fünfjähriges Datenpooling: kumulierte Daten der Strukturhebungen (SE)  
Pooling des données quinquennal: données cumulées des relevés structurels (RS).  
2013-2017 sind die neuesten verfügbaren Daten / 2013-2017 sont les dernières données disponibles

<sup>3</sup> VI: Vertrauensintervall / IC: intervalle de confiance

<sup>1</sup> Veränderung zum Vorjahr in Prozent / Evolution par rapport à l'année précédente en pourcentage

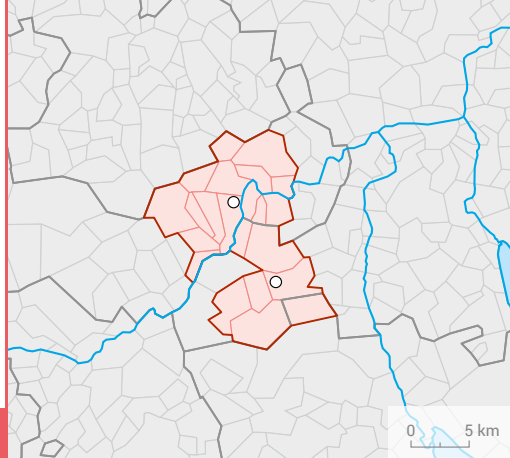

## OLTEN – ZOFINGEN

### Veränderung der Wohnbevölkerung<sup>1</sup> / Evolution de la population résidente<sup>1</sup>

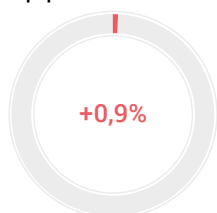

### Veränderung der Anzahl Beschäftigte<sup>1</sup> / Evolution du nombre de personnes occupées<sup>1</sup>

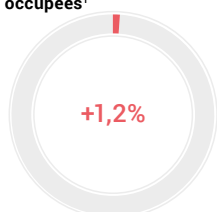

### Veränderung der Anzahl Übernachtungen<sup>1</sup> / Evolution du nombre de nuitées<sup>1</sup>

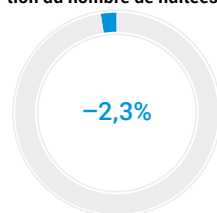

### Bevölkerung / Population

	absolut absolu	%
Wohnbevölkerung am 31.12.2019 / Population résidente permanente le 31.12.2019	102 640	100
Altersklasse / Groupe d'âge		
0–19	19 695	19,2
20–64	64 109	62,5
65+	18 836	18,4
Ausländeranteil (%) / Proportion d'étrangers (%)		28,0
Gesamtzu- bzw. -abnahme / Augmentation ou diminution	955	0,9
Geburtenüberschuss / Excédent de naissances	297	
Wanderungssaldo / Solde migratoire	663	
Privathaushalte / Ménages privés	Total / En tout	46 302
Davon Einpersonenhaushalte / Dont ménages à une seule personne	16 621	35,9

### Beschäftigung / Emploi

	absolut absolu	%
Arbeitsstätten 2018 / Etablissements en 2018	6 392	
Beschäftigte 2018 / Personnes occupées en 2018	Total / En tout	57 950
	1. Sektor / Secteur 1	815
	2. Sektor / Secteur 2	13 109
	3. Sektor / Secteur 3	44 026
Arbeitslose im Jahresdurchschnitt 2019 / Personnes au chômage, moyenne annuelle, en 2019	Total / En tout	1 354
	Davon Frauen / Dont femmes	592

### Tourismus / Tourisme

	absolut absolu	%
Ankünfte 2019 / Arrivées en 2019	Total / En tout	62 532
	Davon Auslandsgäste / Dont hôtes de l'étranger	29 851
Logiernächte 2019 / Nuitées en 2019	Total / En tout	113 334
	Davon Auslandsgäste / Dont hôtes de l'étranger	56 932
Mittlere Aufenthaltsdauer (Nächte) 2019 / Durée moyenne de séjour (nuits), en 2019		1,8

### Pendlerströme / Flux de pendulaires

	absolut absolu	VI <sup>3</sup> IC <sup>3</sup>
Pendler / Pendulaires 2013–2017 <sup>2</sup>	Binnenpendler / Pendulaires internes	21 590
	Zupendler / Pendulaires entrants	22 951
	Wegpendler / Pendulaires sortants	23 800

<sup>2</sup> Fünfjähriges Datenpooling; kumulierte Daten der Strukturhebungen (SE)  
Pooling des données quinquennal; données cumulées des relevés structurels (RS)  
2013-2017 sind die neuesten verfügbaren Daten / 2013-2017 sont les dernières données disponibles

<sup>3</sup> VI: Vertrauensintervall / IC: intervalle de confiance

<sup>1</sup> Veränderung zum Vorjahr in Prozent / Evolution par rapport à l'année précédente en pourcentage

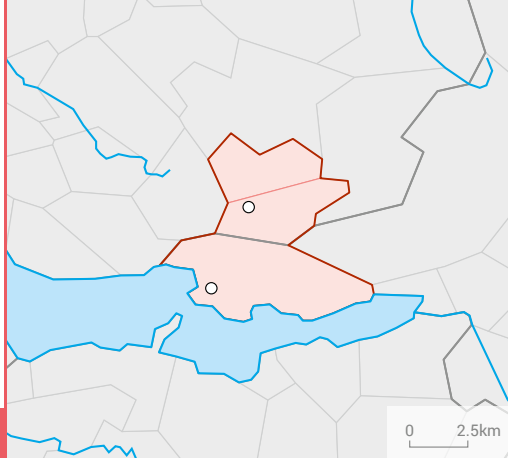

## RAPPERSWIL-JONA – RÜTI

Bevölkerung / Population		absolut absolu	%
Wohnbevölkerung am 31.12.2019 / Population résidante permanente le 31.12.2019		47 169	100
Altersklasse / Groupe d'âge	0–19	9 228	19,6
	20–64	28 471	60,4
	65+	9 470	20,1
Ausländeranteil (%) / Proportion d'étrangers (%)			20,1
Gesamtzu- bzw. -abnahme / Augmentation ou diminution		359	0,8
Geburtenüberschuss / Excédent de naissances		89	
Wanderungssaldo / Solde migratoire		247	
Privathaushalte / Ménages privés	Total / En tout	21 019	
	Davon Einpersonenhaushalte Dont ménages à une seule personne	7 451	35,4

Veränderung der Wohnbevölkerung<sup>1</sup> / Evolution de la population résidante<sup>1</sup>

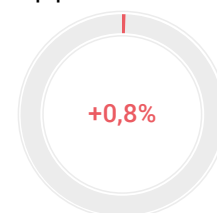

Beschäftigung / Emploi		absolut absolu	%
Arbeitsstätten 2018 / Etablissements en 2018		3 345	
Beschäftigte 2018 Personnes occupées en 2018	Total / En tout	24 294	100
	1. Sektor / Secteur 1	300	1,2
	2. Sektor / Secteur 2	5 226	21,5
	3. Sektor / Secteur 3	18 768	77,3
Arbeitslose im Jahresdurchschnitt 2019 Personnes au chômage, moyenne annuelle, en 2019	Total / En tout	479	
	Davon Frauen / Dont femmes	205	42,8

Veränderung der Anzahl Beschäftigte<sup>1</sup> / Evolution du nombre de personnes occupées<sup>1</sup>

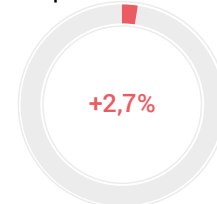

Tourismus / Tourisme		absolut absolu	%
Ankünfte 2019 / Arrivées en 2019	Total / En tout	18 518	100
	Davon Auslandsgäste Dont hôtes de l'étranger	9 541	51,5
	Logiernächte 2019 / Nuitées en 2019	Total / En tout	32 646
	Davon Auslandsgäste Dont hôtes de l'étranger	19 841	60,8
Mittlere Aufenthaltsdauer (Nächte) 2019 / Durée moyenne de séjour (nuits), en 2019		1,8	

Veränderung der Anzahl Übernachtungen<sup>1</sup> / Evolution du nombre de nuitées<sup>1</sup>

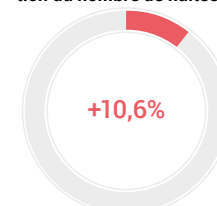

Pendlerströme / Flux de pendulaires		absolut absolu	Vj <sup>3</sup> IC <sup>3</sup>
Pendler / Pendulaires 2013–2017 <sup>2</sup>	Binnenpendler / Pendulaires internes	7 320	5,9
	Zupendler / Pendulaires entrants	9 945	5,1
	Wegpendler / Pendulaires sortants	14 120	4,3

<sup>2</sup> Fünfjähriges Datenpooling: kumulierte Daten der Strukturhebungen (SE)  
Pooling des données quinquennal: données cumulées des relevés structurels (RS).  
2013-2017 sind die neuesten verfügbaren Daten / 2013-2017 sont les dernières données disponibles

<sup>3</sup> VI: Vertrauensintervall / IC: intervalle de confiance

<sup>1</sup> Veränderung zum Vorjahr in Prozent / Evolution par rapport à l'année précédente en pourcentage

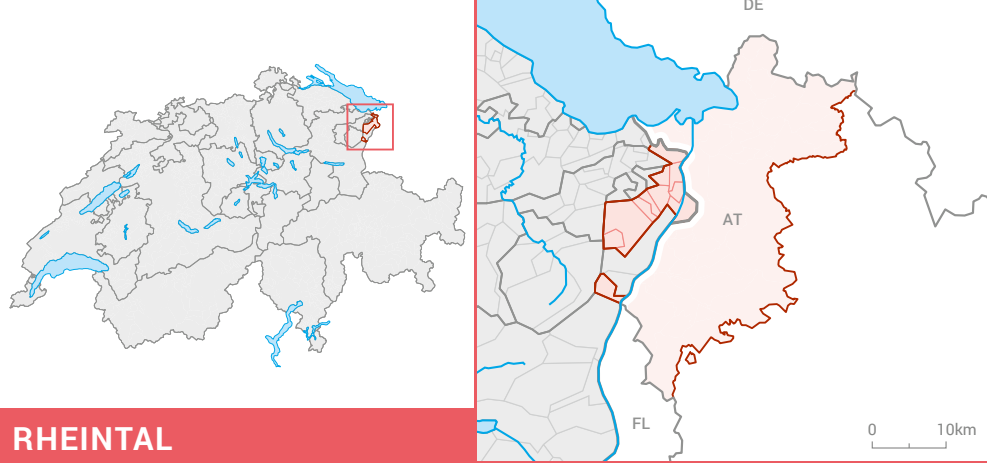

## RHEINTAL

### Veränderung der Wohnbevölkerung<sup>1</sup> / Evolution de la population résidente<sup>1</sup>

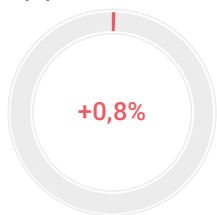

### Bevölkerung / Population

	absolut absolu	%
Wohnbevölkerung am 31.12.2019 / Population résidente permanente le 31.12.2019	58 857	100
Altersklasse / Groupe d'âge		
0–19	12 018	20,4
20–64	36 607	62,2
65+	10 232	17,4
Ausländeranteil (%) / Proportion d'étrangers (%)		29,7
Gesamtzu- bzw. -abnahme / Augmentation ou diminution	460	0,8
Geburtenüberschuss / Excédent de naissances	131	
Wanderungssaldo / Solde migratoire	285	
Privathaushalte / Ménages privés	Total / En tout	25 221
Davon Einpersonenhaushalte / Dont ménages à une seule personne	8 275	32,8

### Veränderung der Anzahl Beschäftigte<sup>1</sup> / Evolution du nombre de personnes occupées<sup>1</sup>

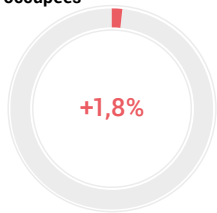

### Beschäftigung / Emploi

	absolut absolu	%
Arbeitsstätten 2018 / Etablissements en 2018	4 375	
Beschäftigte 2018 / Personnes occupées en 2018	Total / En tout	32 360
	1. Sektor / Secteur 1	928
	2. Sektor / Secteur 2	13 025
	3. Sektor / Secteur 3	18 407
Arbeitslose im Jahresdurchschnitt 2019 / Personnes au chômage, moyenne annuelle, en 2019	Total / En tout	691
	Davon Frauen / Dont femmes	309

### Veränderung der Anzahl Übernachtungen<sup>1</sup> / Evolution du nombre de nuitées<sup>1</sup>

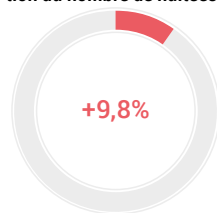

### Tourismus / Tourisme

	absolut absolu	%
Ankünfte 2019 / Arrivées en 2019	Total / En tout	27 094
	Davon Auslandsgäste / Dont hôtes de l'étranger	13 919
Logiernächte 2019 / Nuitées en 2019	Total / En tout	61 401
	Davon Auslandsgäste / Dont hôtes de l'étranger	35 763
Mittlere Aufenthaltsdauer (Nächte) 2019 / Durée moyenne de séjour (nuits), en 2019		2,3

### Pendlerströme / Flux de pendulaires

	absolut absolu	VJ <sup>3</sup> IC <sup>3</sup>
Pendler / Pendulaires 2013–2017 <sup>2</sup>	Binnenpendler / Pendulaires internes	16 303
	Zupendler / Pendulaires entrants	6 733
	Wegpendler / Pendulaires sortants	9 050

<sup>2</sup> Fünfjähriges Datenpooling; kumulierte Daten der Strukturhebungen (SE)  
Pooling des données quinquennal; données cumulées des relevés structurels (RS).  
2013-2017 sind die neuesten verfügbaren Daten / 2013-2017 sont les dernières données disponibles

<sup>3</sup> VI: Vertrauensintervall / IC: intervalle de confiance

<sup>1</sup> Veränderung zum Vorjahr in Prozent / Evolution par rapport à l'année précédente en pourcentage

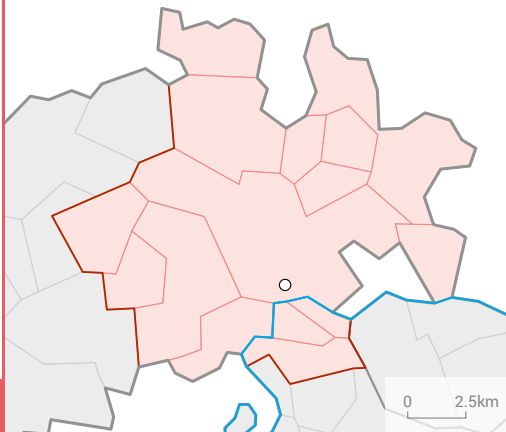

## SCHAFFHAUSEN

Bevölkerung / Population		absolut absolu	%
Wohnbevölkerung am 31.12.2019 / Population résidante permanente le 31.12.2019		71 488	100
Altersklasse / Groupe d'âge	0–19	13 457	18,8
	20–64	43 138	60,3
	65+	14 893	20,8
Ausländeranteil (%) / Proportion d'étrangers (%)			27,3
Gesamtzu- bzw. -abnahme / Augmentation ou diminution		279	0,4
Geburtenüberschuss / Excédent de naissances		-26	
Wanderungssaldo / Solde migratoire		335	
Privathaushalte / Ménages privés	Total / En tout	32 835	
	Davon Einpersonenhaushalte Dont ménages à une seule personne	12 514	38,1

Veränderung der Wohnbevölkerung<sup>1</sup> / Evolution de la population résidante<sup>1</sup>

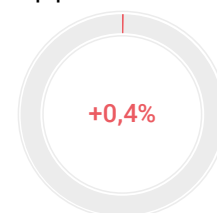

Beschäftigung / Emploi		absolut absolu	%
Arbeitsstätten 2018 / Etablissements en 2018		5 316	
Beschäftigte 2018 Personnes occupées en 2018	Total / En tout	41 438	100
	1. Sektor / Secteur 1	786	1,9
	2. Sektor / Secteur 2	11 417	27,6
	3. Sektor / Secteur 3	29 235	70,6
Arbeitslose im Jahresdurchschnitt 2019 Personnes au chômage, moyenne annuelle, en 2019	Total / En tout	1 091	
	Davon Frauen / Dont femmes	471	43,2

Veränderung der Anzahl Beschäftigte<sup>1</sup> / Evolution du nombre de personnes occupées<sup>1</sup>

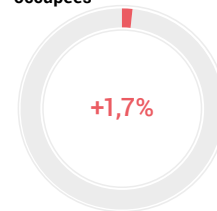

Tourismus / Tourisme		absolut absolu	%
Ankünfte 2019 / Arrivées en 2019	Total / En tout	73 754	100
	Davon Auslandsgäste Dont hôtes de l'étranger	32 078	43,5
	Logiernächte 2019 / Nuitées en 2019	Total / En tout	123 378
	Davon Auslandsgäste Dont hôtes de l'étranger	57 521	46,6
Mittlere Aufenthaltsdauer (Nächte) 2019 / Durée moyenne de séjour (nuits), en 2019		1,7	

Veränderung der Anzahl Übernachtungen<sup>1</sup> / Evolution du nombre de nuitées<sup>1</sup>

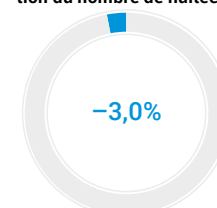

Pendlerströme / Flux de pendulaires		absolut absolu	Vj <sup>3</sup> IC <sup>3</sup>
Pendler / Pendulaires 2013–2017 <sup>2</sup>	Binnenpendler / Pendulaires internes	20 680	3,1
	Zupendler / Pendulaires entrants	8 196	5,4
	Wegpendler / Pendulaires sortants	10 075	4,9

<sup>2</sup> Fünfjähriges Datenpooling: kumulierte Daten der Strukturhebungen (SE)  
Pooling des données quinquennal: données cumulées des relevés structurels (RS).  
2013-2017 sind die neuesten verfügbaren Daten / 2013-2017 sont les dernières données disponibles

<sup>3</sup> Vj: Vertrauensintervall / IC: intervalle de confiance

<sup>1</sup> Veränderung zum Vorjahr in Prozent / Evolution par rapport à l'année précédente en pourcentage

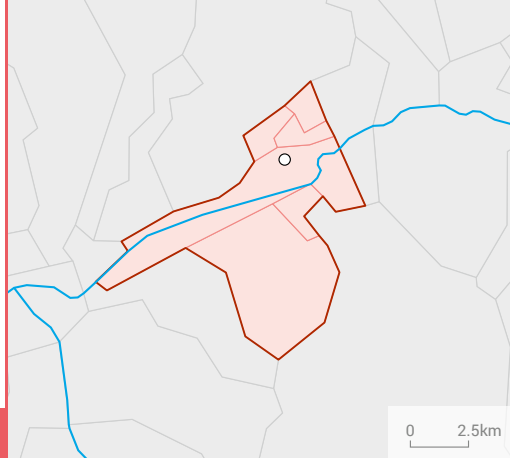

## SIERRE

### Veränderung der Wohnbevölkerung<sup>1</sup> / Evolution de la population résidente<sup>1</sup>

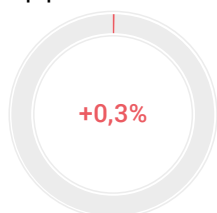

### Veränderung der Anzahl Beschäftigte<sup>1</sup> / Evolution du nombre de personnes occupées<sup>1</sup>

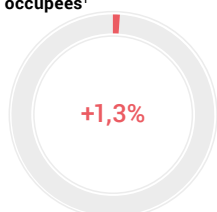

### Veränderung der Anzahl Übernachtungen<sup>1</sup> / Evolution du nombre de nuitées<sup>1</sup>

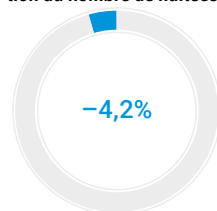

## Bevölkerung / Population

	absolut absolu	%
Wohnbevölkerung am 31.12.2019 / Population résidente permanente le 31.12.2019	26 484	100
Altersklasse / Groupe d'âge		
0–19	5 262	19,9
20–64	15 579	58,8
65+	5 643	21,3
Ausländeranteil (%) / Proportion d'étrangers (%)		27,4
Gesamtzu- bzw. -abnahme / Augmentation ou diminution	74	0,3
Geburtenüberschuss / Excédent de naissances	-12	
Wanderungssaldo / Solde migratoire	103	
Privathaushalte / Ménages privés	Total / En tout	11 843
Davon Einpersonenhaushalte / Dont ménages à une seule personne	4 420	37,3

## Beschäftigung / Emploi

	absolut absolu	%
Arbeitsstätten 2018 / Etablissements en 2018	2 064	
Beschäftigte 2018 / Personnes occupées en 2018	Total / En tout	13 607
	1. Sektor / Secteur 1	457
	2. Sektor / Secteur 2	3 172
	3. Sektor / Secteur 3	9 978
Arbeitslose im Jahresdurchschnitt 2019 / Personnes au chômage, moyenne annuelle, en 2019	Total / En tout	393
	Davon Frauen / Dont femmes	158

## Tourismus / Tourisme

	absolut absolu	%
Ankünfte 2019 / Arrivées en 2019	Total / En tout	15 659
	Davon Auslandsgäste / Dont hôtes de l'étranger	3 458
Logiernächte 2019 / Nuitées en 2019	Total / En tout	23 629
	Davon Auslandsgäste / Dont hôtes de l'étranger	6 917
Mittlere Aufenthaltsdauer (Nächte) 2019 / Durée moyenne de séjour (nuits), en 2019		1,5

## Pendlerströme / Flux de pendulaires

	absolut absolu	VJ <sup>3</sup> IC <sup>3</sup>
Pendler / Pendulaires 2013–2017 <sup>2</sup>	Binnenpendler / Pendulaires internes	5 328
	Zupendler / Pendulaires entrants	4 272
	Wegpendler / Pendulaires sortants	4 721

<sup>2</sup> Fünfjähriges Datenpooling; kumulierte Daten der Strukturhebungen (SE)  
Pooling des données quinquennal; données cumulées des relevés structurels (RS).  
2013-2017 sind die neuesten verfügbaren Daten / 2013-2017 sont les dernières données disponibles

<sup>3</sup> VI: Vertrauensintervall / IC: intervalle de confiance

<sup>1</sup> Veränderung zum Vorjahr in Prozent / Evolution par rapport à l'année précédente en pourcentage

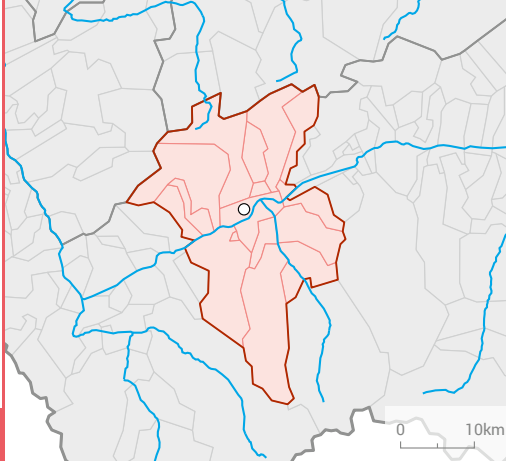

## SION

Bevölkerung / Population		absolut absolu	%
Wohnbevölkerung am 31.12.2019 / Population résidente permanente le 31.12.2019		87 926	100
Altersklasse / Groupe d'âge	0–19	17 537	19,9
	20–64	52 719	60,0
	65+	17 670	20,1
Ausländeranteil (%) / Proportion d'étrangers (%)			21,9
Gesamtzu- bzw. -abnahme / Augmentation ou diminution		546	0,6
Geburtenüberschuss / Excédent de naissances		8	
Wanderungssaldo / Solde migratoire		553	
Privathaushalte / Ménages privés	Total / En tout	38 933	
	Davon Einpersonenhaushalte Dont ménages à une seule personne	14 207	36,5

Veränderung der Wohnbevölkerung<sup>1</sup> / Evolution de la population résidente<sup>1</sup>

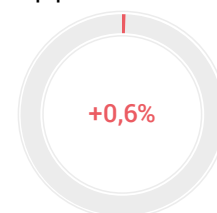

Beschäftigung / Emploi		absolut absolu	%
Arbeitsstätten 2018 / Etablissements en 2018		7 685	
Beschäftigte 2018 Personnes occupées en 2018	Total / En tout	50 110	100
	1. Sektor / Secteur 1	2 322	4,6
	2. Sektor / Secteur 2	8 652	17,3
	3. Sektor / Secteur 3	39 136	78,1
Arbeitslose im Jahresdurchschnitt 2019 Personnes au chômage, moyenne annuelle, en 2019	Total / En tout	1 582	
	Davon Frauen / Dont femmes	632	39,9

Veränderung der Anzahl Beschäftigte<sup>1</sup> / Evolution du nombre de personnes occupées<sup>1</sup>

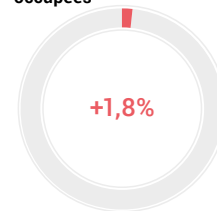

Tourismus / Tourisme		absolut absolu	%
Ankünfte 2019 / Arrivées en 2019	Total / En tout	94 314	100
	Davon Auslandsgäste Dont hôtes de l'étranger	26 330	27,9
	Logiernächte 2019 / Nuitées en 2019	Total / En tout	177 437
	Davon Auslandsgäste Dont hôtes de l'étranger	61 947	34,9
Mittlere Aufenthaltsdauer (Nächte) 2019 / Durée moyenne de séjour (nuits), en 2019		1,9	

Veränderung der Anzahl Übernachtungen<sup>1</sup> / Evolution du nombre de nuitées<sup>1</sup>

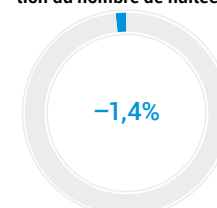

Pendlerströme / Flux de pendulaires		absolut absolu	Vj <sup>3</sup> IC <sup>3</sup>
Pendler / Pendulaires 2013–2017 <sup>2</sup>	Binnenpendler / Pendulaires internes	25 551	3
	Zupendler / Pendulaires entrants	10 839	4,7
	Wegpendler / Pendulaires sortants	8 930	5,3

<sup>2</sup> Fünfjähriges Datenpooling: kumulierte Daten der Strukturhebungen (SE)  
Pooling des données quinquennal: données cumulées des relevés structurels (RS).  
2013-2017 sind die neuesten verfügbaren Daten / 2013-2017 sont les dernières données disponibles

<sup>3</sup> Vj: Vertrauensintervall / IC: intervalle de confiance

<sup>1</sup> Veränderung zum Vorjahr in Prozent / Evolution par rapport à l'année précédente en pourcentage

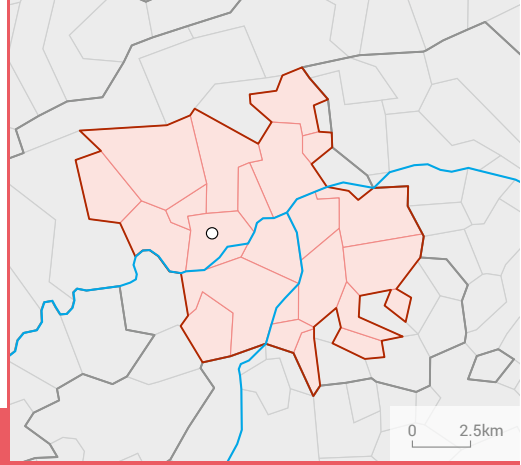

## SOLOTHURN

### Veränderung der Wohnbevölkerung<sup>1</sup> / Evolution de la population résidente<sup>1</sup>

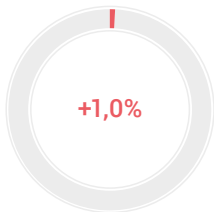

### Bevölkerung / Population

	absolut absolu	%
Wohnbevölkerung am 31.12.2019 / Population résidente permanente le 31.12.2019	80 478	100
Altersklasse / Groupe d'âge		
0–19	14 879	18,5
20–64	49 108	61,0
65+	16 491	20,5
Ausländeranteil (%) / Proportion d'étrangers (%)		23,6
Gesamtzu- bzw. -abnahme / Augmentation ou diminution	823	1,0
Geburtenüberschuss / Excédent de naissances	50	
Wanderungssaldo / Solde migratoire	729	
Privathaushalte / Ménages privés	Total / En tout	36 867
	Davon Einpersonenhaushalte / Dont ménages à une seule personne	13 641 37,0

### Veränderung der Anzahl Beschäftigte<sup>1</sup> / Evolution du nombre de personnes occupées<sup>1</sup>

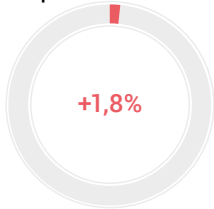

### Beschäftigung / Emploi

	absolut absolu	%
Arbeitsstätten 2018 / Etablissements en 2018	5 527	
Beschäftigte 2018 / Personnes occupées en 2018	Total / En tout	46 645 100
	1. Sektor / Secteur 1	559 1,2
	2. Sektor / Secteur 2	9 753 20,9
	3. Sektor / Secteur 3	36 333 77,9
Arbeitslose im Jahresdurchschnitt 2019 / Personnes au chômage, moyenne annuelle, en 2019	Total / En tout	774
	Davon Frauen / Dont femmes	324 41,9

### Veränderung der Anzahl Übernachtungen<sup>1</sup> / Evolution du nombre de nuitées<sup>1</sup>

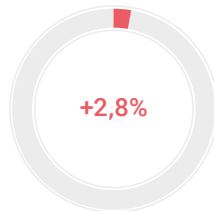

### Tourismus / Tourisme

	absolut absolu	%
Ankünfte 2019 / Arrivées en 2019	Total / En tout	78 224 100
	Davon Auslandsgäste / Dont hôtes de l'étranger	23 000 29,4
Logiernächte 2019 / Nuitées en 2019	Total / En tout	142 480 100
	Davon Auslandsgäste / Dont hôtes de l'étranger	53 066 37,2
Mittlere Aufenthaltsdauer (Nächte) 2019 / Durée moyenne de séjour (nuits), en 2019		1,8

### Pendlerströme / Flux de pendulaires

	absolut absolu	VI <sup>3</sup> IC <sup>3</sup>
Pendler / Pendulaires 2013–2017 <sup>2</sup>	Binnenpendler / Pendulaires internes	19 319 3,5
	Zupendler / Pendulaires entrants	14 729 4,1
	Wegpendler / Pendulaires sortants	16 543 3,9

<sup>2</sup> Fünfjähriges Datenpooling; kumulierte Daten der Strukturerhebungen (SE)  
Pooling des données quinquennal; données cumulées des relevés structurels (RS)  
2013-2017 sind die neuesten verfügbaren Daten / 2013-2017 sont les dernières données disponibles

<sup>3</sup> VI: Vertrauensintervall / IC: intervalle de confiance

<sup>1</sup> Veränderung zum Vorjahr in Prozent / Evolution par rapport à l'année précédente en pourcentage



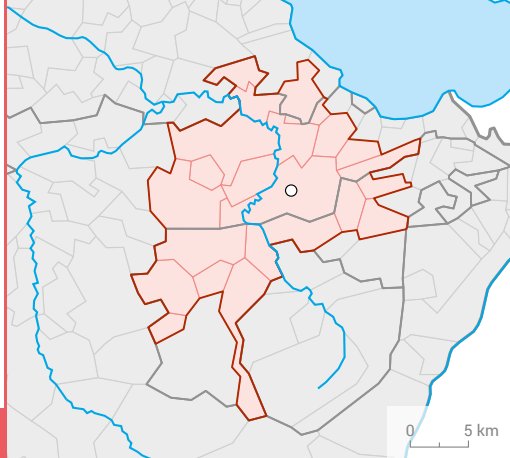

## ST. GALLEN

Bevölkerung / Population		absolut absolu	%
Wohnbevölkerung am 31.12.2019 / Population résidante permanente le 31.12.2019		167 643	100
Altersklasse / Groupe d'âge	0–19	33 029	19,7
	20–64	103 050	61,5
	65+	31 564	18,8
Ausländeranteil (%) / Proportion d'étrangers (%)			23,2
Gesamtzu- bzw. -abnahme / Augmentation ou diminution		429	0,3
Geburtenüberschuss / Excédent de naissances		290	
Wanderungssaldo / Solde migratoire		5	
Privathaushalte / Ménages privés	Total / En tout	76 134	
	Davon Einpersonenhaushalte Dont ménages à une seule personne	29 410	38,6

Veränderung der Wohnbevölkerung<sup>1</sup> / Evolution de la population résidante<sup>1</sup>

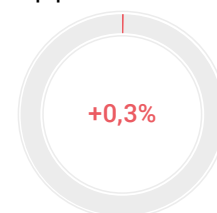

Beschäftigung / Emploi		absolut absolu	%
Arbeitsstätten 2018 / Etablissements en 2018		14 115	
Beschäftigte 2018 Personnes occupées en 2018	Total / En tout	127 633	100
	1. Sektor / Secteur 1	2 808	2,2
	2. Sektor / Secteur 2	24 762	19,4
	3. Sektor / Secteur 3	100 063	78,4
Arbeitslose im Jahresdurchschnitt 2019 Personnes au chômage, moyenne annuelle, en 2019	Total / En tout	1 783	
	Davon Frauen / Dont femmes	812	45,5

Veränderung der Anzahl Beschäftigte<sup>1</sup> / Evolution du nombre de personnes occupées<sup>1</sup>

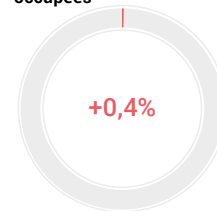

Tourismus / Tourisme		absolut absolu	%
Ankünfte 2019 / Arrivées en 2019	Total / En tout	206 413	100
	Davon Auslandsgäste Dont hôtes de l'étranger	68 375	33,1
	Logiernächte 2019 / Nuitées en 2019	Total / En tout	364 921
	Davon Auslandsgäste Dont hôtes de l'étranger	133 505	36,6
Mittlere Aufenthaltsdauer (Nächte) 2019 / Durée moyenne de séjour (nuits), en 2019		1,8	

Veränderung der Anzahl Übernachtungen<sup>1</sup> / Evolution du nombre de nuitées<sup>1</sup>

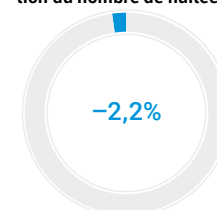

Pendlerströme / Flux de pendulaires		absolut absolu	Vj <sup>3</sup> IC <sup>3</sup>
Pendler / Pendulaires 2013–2017 <sup>2</sup>	Binnenpendler / Pendulaires internes	57 069	2
	Zupendler / Pendulaires entrants	36 942	2,5
	Wegpendler / Pendulaires sortants	18 868	3,7

<sup>2</sup> Fünfjähriges Datenpooling: kumulierte Daten der Strukturhebungen (SE)  
Pooling des données quinquennal: données cumulées des relevés structurels (RS).  
2013-2017 sind die neuesten verfügbaren Daten / 2013-2017 sont les dernières données disponibles

<sup>3</sup> VI: Vertrauensintervall / IC: intervalle de confiance

<sup>1</sup> Veränderung zum Vorjahr in Prozent / Evolution par rapport à l'année précédente en pourcentage

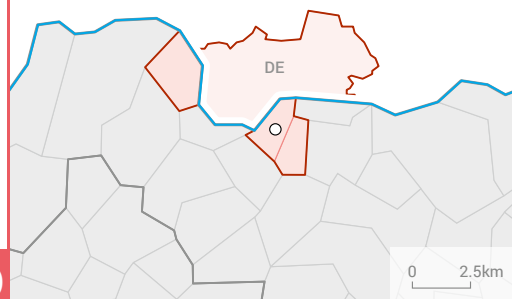

## BAD SÄCKINGEN – STEIN (AG)

### Veränderung der Wohnbevölkerung<sup>1</sup> / Evolution de la population résidente<sup>1</sup>

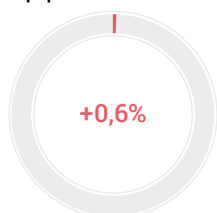

### Veränderung der Anzahl Beschäftigte<sup>1</sup> / Evolution du nombre de personnes occupées<sup>1</sup>

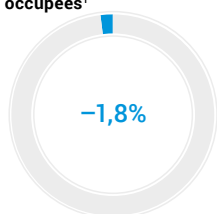

### Veränderung der Anzahl Übernachtungen<sup>1</sup> / Evolution du nombre de nuitées<sup>1</sup>



## Bevölkerung / Population

	absolut absolu	%
Wohnbevölkerung am 31.12.2019 / Population résidente permanente le 31.12.2019	6 118	100
Altersklasse / Groupe d'âge		
0–19	1 156	18,9
20–64	3 864	63,2
65+	1 098	17,9
Ausländeranteil (%) / Proportion d'étrangers (%)		30,5
Gesamtzu- bzw. -abnahme / Augmentation ou diminution	37	0,6
Geburtenüberschuss / Excédent de naissances	22	
Wanderungssaldo / Solde migratoire	9	
Privathaushalte / Ménages privés	Total / En tout	2 688
Davon Einpersonenhaushalte / Dont ménages à une seule personne	878	32,7

## Beschäftigung / Emploi

	absolut absolu	%
Arbeitsstätten 2018 / Etablissements en 2018	386	
Beschäftigte 2018 / Personnes occupées en 2018	Total / En tout	4 847
	1. Sektor / Secteur 1	34
	2. Sektor / Secteur 2	2 911
	3. Sektor / Secteur 3	1 902
Arbeitslose im Jahresdurchschnitt 2019 / Personnes au chômage, moyenne annuelle, en 2019	Total / En tout	80
	Davon Frauen / Dont femmes	36

## Tourismus / Tourisme

	absolut absolu	%
Ankünfte 2019 / Arrivées en 2019	Total / En tout	–
	Davon Auslandsgäste / Dont hôtes de l'étranger	–
Logiernächte 2019 / Nuitées en 2019	Total / En tout	–
	Davon Auslandsgäste / Dont hôtes de l'étranger	–
Mittlere Aufenthaltsdauer (Nächte) 2019 / Durée moyenne de séjour (nuits), en 2019	–	

## Pendlerströme / Flux de pendulaires

	absolut absolu	VJ <sup>3</sup> IC <sup>3</sup>
Pendler / Pendulaires 2013–2017 <sup>2</sup>	Binnenpendler / Pendulaires internes	533
	Zupendler / Pendulaires entrants	2 623
	Wegpendler / Pendulaires sortants	2 279

<sup>2</sup> Fünfjähriges Datenpooling; kumulierte Daten der Strukturhebungen (SE)  
Pooling des données quinquennal; données cumulées des relevés structurels (RS).  
2013-2017 sind die neuesten verfügbaren Daten / 2013-2017 sont les dernières données disponibles

<sup>3</sup> VI: Vertrauensintervall / IC: intervalle de confiance

<sup>1</sup> Veränderung zum Vorjahr in Prozent / Evolution par rapport à l'année précédente en pourcentage

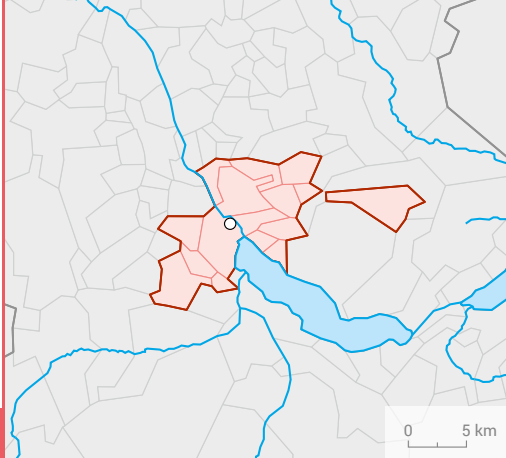

## THUN

Bevölkerung / Population		absolut absolu	%
Wohnbevölkerung am 31.12.2019 / Population résidante permanente le 31.12.2019		80 842	100
Altersklasse / Groupe d'âge	0–19	14 357	17,8
	20–64	47 364	58,6
	65+	19 121	23,7
Ausländeranteil (%) / Proportion d'étrangers (%)			11,8
Gesamtzu- bzw. -abnahme / Augmentation ou diminution		15	0,0
Geburtenüberschuss / Excédent de naissances		-137	
Wanderungssaldo / Solde migratoire		172	
Privathaushalte / Ménages privés	Total / En tout	37 846	
	Davon Einpersonenhaushalte Dont ménages à une seule personne	14 161	37,4

Veränderung der Wohnbevölkerung<sup>1</sup> / Evolution de la population résidante<sup>1</sup>

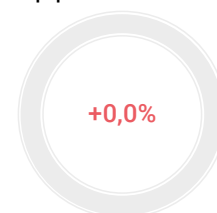

Beschäftigung / Emploi		absolut absolu	%
Arbeitsstätten 2018 / Etablissements en 2018		5 490	
Beschäftigte 2018 Personnes occupées en 2018	Total / En tout	41 447	100
	1. Sektor / Secteur 1	928	2,2
	2. Sektor / Secteur 2	8 801	21,2
	3. Sektor / Secteur 3	31 718	76,5
Arbeitslose im Jahresdurchschnitt 2019 Personnes au chômage, moyenne annuelle, en 2019	Total / En tout	625	
	Davon Frauen / Dont femmes	301	48,2

Veränderung der Anzahl Beschäftigte<sup>1</sup> / Evolution du nombre de personnes occupées<sup>1</sup>

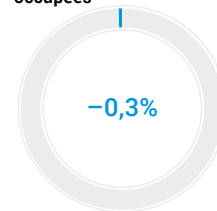

Tourismus / Tourisme		absolut absolu	%
Ankünfte 2019 / Arrivées en 2019	Total / En tout	105 604	100
	Davon Auslandsgäste Dont hôtes de l'étranger	35 561	33,7
	Logiernächte 2019 / Nuitées en 2019	Total / En tout	169 376
	Davon Auslandsgäste Dont hôtes de l'étranger	61 883	36,5
Mittlere Aufenthaltsdauer (Nächte) 2019 / Durée moyenne de séjour (nuits), en 2019		1,6	

Veränderung der Anzahl Übernachtungen<sup>1</sup> / Evolution du nombre de nuitées<sup>1</sup>

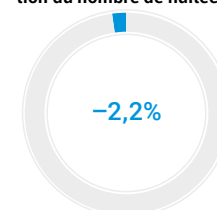

Pendlerströme / Flux de pendulaires		absolut absolu	Vl <sup>3</sup> IC <sup>3</sup>
Pendler / Pendulaires 2013–2017 <sup>2</sup>	Binnenpendler / Pendulaires internes	18 482	3,7
	Zupendler / Pendulaires entrants	14 108	4,1
	Wegpendler / Pendulaires sortants	18 650	3,7

<sup>2</sup> Fünfjähriges Datenpooling: kumulierte Daten der Strukturhebungen (SE)  
Pooling des données quinquennal: données cumulées des relevés structurels (RS).  
2013-2017 sind die neuesten verfügbaren Daten / 2013-2017 sont les dernières données disponibles

<sup>3</sup> Vl: Vertrauensintervall / IC: intervalle de confiance

<sup>1</sup> Veränderung zum Vorjahr in Prozent / Evolution par rapport à l'année précédente en pourcentage

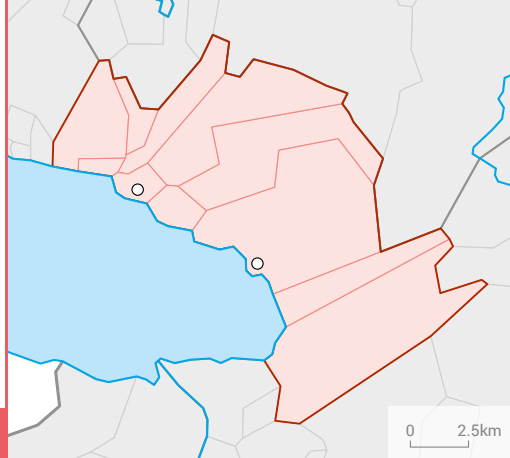

## VEVEY – MONTREUX

### Veränderung der Wohnbevölkerung<sup>1</sup> / Evolution de la population résidente<sup>1</sup>

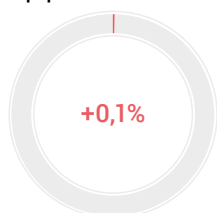

### Veränderung der Anzahl Beschäftigte<sup>1</sup> / Evolution du nombre de personnes occupées<sup>1</sup>

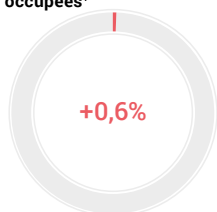

### Veränderung der Anzahl Übernachtungen<sup>1</sup> / Evolution du nombre de nuitées<sup>1</sup>

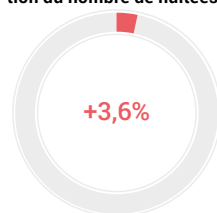

### Bevölkerung / Population

	absolut absolu	%
Wohnbevölkerung am 31.12.2019 / Population résidente permanente le 31.12.2019	85 988	100
Altersklasse / Groupe d'âge		
0–19	17 644	20,5
20–64	51 943	60,4
65+	16 401	19,1
Ausländeranteil (%) / Proportion d'étrangers (%)		36,5
Gesamtzu- bzw. -abnahme / Augmentation ou diminution	124	0,1
Geburtenüberschuss / Excédent de naissances	98	
Wanderungssaldo / Solde migratoire	76	
Privathaushalte / Ménages privés	Total / En tout	39 295
Davon Einpersonenhaushalte / Dont ménages à une seule personne	15 864	40,4

### Beschäftigung / Emploi

	absolut absolu	%
Arbeitsstätten 2018 / Etablissements en 2018	6 213	
Beschäftigte 2018 / Personnes occupées en 2018	Total / En tout	41 720
	1. Sektor / Secteur 1	470
	2. Sektor / Secteur 2	4 781
	3. Sektor / Secteur 3	36 469
Arbeitslose im Jahresdurchschnitt 2019 / Personnes au chômage, moyenne annuelle, en 2019	Total / En tout	1 630
	Davon Frauen / Dont femmes	699

### Tourismus / Tourisme

	absolut absolu	%
Ankünfte 2019 / Arrivées en 2019	Total / En tout	372 838
	Davon Auslandsgäste / Dont hôtes de l'étranger	197 926
Logiernächte 2019 / Nuitées en 2019	Total / En tout	717 015
	Davon Auslandsgäste / Dont hôtes de l'étranger	407 996
Mittlere Aufenthaltsdauer (Nächte) 2019 / Durée moyenne de séjour (nuits), en 2019		1,9

### Pendlerströme / Flux de pendulaires

	absolut absolu	VJ <sup>3</sup> IC <sup>3</sup>
Pendler / Pendulaires 2013–2017 <sup>2</sup>	Binnenpendler / Pendulaires internes	16 813
	Zupendler / Pendulaires entrants	13 964
	Wegpendler / Pendulaires sortants	14 440

<sup>2</sup> Fünfjähriges Datenpooling; kumulierte Daten der Strukturhebungen (SE)  
Pooling des données quinquennal; données cumulées des relevés structurels (RS).  
2013-2017 sind die neuesten verfügbaren Daten / 2013-2017 sont les dernières données disponibles

<sup>3</sup> VI: Vertrauensintervall / IC: intervalle de confiance

<sup>1</sup> Veränderung zum Vorjahr in Prozent / Evolution par rapport à l'année précédente en pourcentage

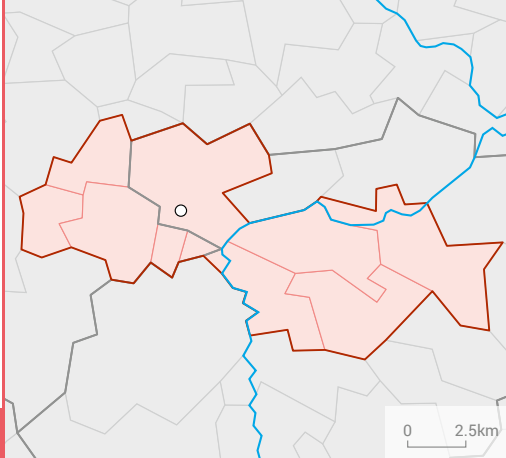

## WIL (SG)

Bevölkerung / Population		absolut absolu	%
Wohnbevölkerung am 31.12.2019 / Population résidante permanente le 31.12.2019		75 354	100
Altersklasse / Groupe d'âge	0–19	15 840	21,0
	20–64	46 192	61,3
	65+	13 322	17,7
Ausländeranteil (%) / Proportion d'étrangers (%)			24,1
Gesamtzu- bzw. -abnahme / Augmentation ou diminution		804	1,1
Geburtenüberschuss / Excédent de naissances		340	
Wanderungssaldo / Solde migratoire		424	
Privathaushalte / Ménages privés	Total / En tout	32 187	
	Davon Einpersonenhaushalte Dont ménages à une seule personne	10 566	32,8

Veränderung der Wohnbevölkerung<sup>1</sup> / Evolution de la population résidante<sup>1</sup>

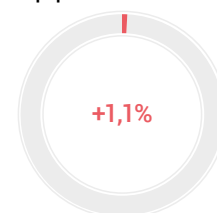

Beschäftigung / Emploi		absolut absolu	%
Arbeitsstätten 2018 / Etablissements en 2018		5 026	
Beschäftigte 2018 Personnes occupées en 2018	Total / En tout	39 432	100
	1. Sektor / Secteur 1	929	2,4
	2. Sektor / Secteur 2	12 906	32,7
	3. Sektor / Secteur 3	25 597	64,9
Arbeitslose im Jahresdurchschnitt 2019 Personnes au chômage, moyenne annuelle, en 2019	Total / En tout	830	
	Davon Frauen / Dont femmes	374	45,1

Veränderung der Anzahl Beschäftigte<sup>1</sup> / Evolution du nombre de personnes occupées<sup>1</sup>

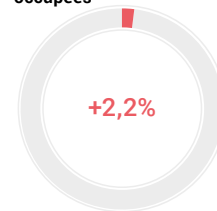

Tourismus / Tourisme		absolut absolu	%
Ankünfte 2019 / Arrivées en 2019	Total / En tout	27 813	100
	Davon Auslandsgäste Dont hôtes de l'étranger	12 658	45,5
	Logiernächte 2019 / Nuitées en 2019	Total / En tout	79 880
	Davon Auslandsgäste Dont hôtes de l'étranger	44 222	55,4
Mittlere Aufenthaltsdauer (Nächte) 2019 / Durée moyenne de séjour (nuits), en 2019		2,9	

Veränderung der Anzahl Übernachtungen<sup>1</sup> / Evolution du nombre de nuitées<sup>1</sup>

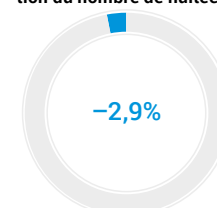

Pendlerströme / Flux de pendulaires		absolut absolu	Vl <sup>3</sup> IC <sup>3</sup>
Pendler / Pendulaires 2013–2017 <sup>2</sup>	Binnenpendler / Pendulaires internes	15 612	3,9
	Zupendler / Pendulaires entrants	14 772	4
	Wegpendler / Pendulaires sortants	18 344	3,5

<sup>2</sup> Fünfjähriges Datenpooling: kumulierte Daten der Strukturhebungen (SE)  
Pooling des données quinquennal: données cumulées des relevés structurels (RS).  
2013-2017 sind die neuesten verfügbaren Daten / 2013-2017 sont les dernières données disponibles

<sup>3</sup> Vl: Vertrauensintervall / IC: intervalle de confiance

<sup>1</sup> Veränderung zum Vorjahr in Prozent / Evolution par rapport à l'année précédente en pourcentage

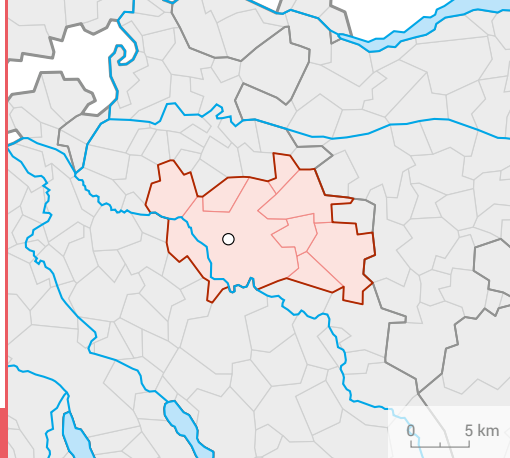

## WINTERTHUR

### Veränderung der Wohnbevölkerung<sup>1</sup> / Evolution de la population résidente<sup>1</sup>

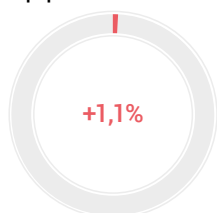

### Bevölkerung / Population

	absolut absolu	%
Wohnbevölkerung am 31.12.2019 / Population résidente permanente le 31.12.2019	145 052	100
Altersklasse / Groupe d'âge		
0–19	29 346	20,2
20–64	91 062	62,8
65+	24 644	17,0
Ausländeranteil (%) / Proportion d'étrangers (%)		22,0
Gesamtzu- bzw. -abnahme / Augmentation ou diminution	1 624	1,1
Geburtenüberschuss / Excédent de naissances	493	
Wanderungssaldo / Solde migratoire	1 133	
Privathaushalte / Ménages privés	Total / En tout	64 918
Davon Einpersonenhaushalte / Dont ménages à une seule personne	23 664	36,5

### Veränderung der Anzahl Beschäftigte<sup>1</sup> / Evolution du nombre de personnes occupées<sup>1</sup>

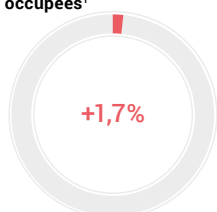

### Beschäftigung / Emploi

	absolut absolu	%
Arbeitsstätten 2018 / Etablissements en 2018	10 049	
Beschäftigte 2018 / Personnes occupées en 2018	Total / En tout	82 532
	1. Sektor / Secteur 1	828
	2. Sektor / Secteur 2	14 335
	3. Sektor / Secteur 3	67 369
Arbeitslose im Jahresdurchschnitt 2019 / Personnes au chômage, moyenne annuelle, en 2019	Total / En tout	1 524
	Davon Frauen / Dont femmes	641

### Veränderung der Anzahl Übernachtungen<sup>1</sup> / Evolution du nombre de nuitées<sup>1</sup>



### Tourismus / Tourisme

	absolut absolu	%
Ankünfte 2019 / Arrivées en 2019	Total / En tout	108 176
	Davon Auslandsgäste / Dont hôtes de l'étranger	48 950
Logiernächte 2019 / Nuitées en 2019	Total / En tout	222 667
	Davon Auslandsgäste / Dont hôtes de l'étranger	103 302
Mittlere Aufenthaltsdauer (Nächte) 2019 / Durée moyenne de séjour (nuits), en 2019		2,1

### Pendlerströme / Flux de pendulaires

	absolut absolu	VJ <sup>3</sup> IC <sup>3</sup>
Pendler / Pendulaires 2013–2017 <sup>2</sup>	Binnenpendler / Pendulaires internes	30 866
	Zupendler / Pendulaires entrants	31 609
	Wegpendler / Pendulaires sortants	33 981

<sup>2</sup> Fünfjähriges Datenpooling; kumulierte Daten der Strukturhebungen (SE)  
Pooling des données quinquennal; données cumulées des relevés structurels (RS).  
2013-2017 sind die neuesten verfügbaren Daten / 2013-2017 sont les dernières données disponibles

<sup>3</sup> VI: Vertrauensintervall / IC: intervalle de confiance

<sup>1</sup> Veränderung zum Vorjahr in Prozent / Evolution par rapport à l'année précédente en pourcentage

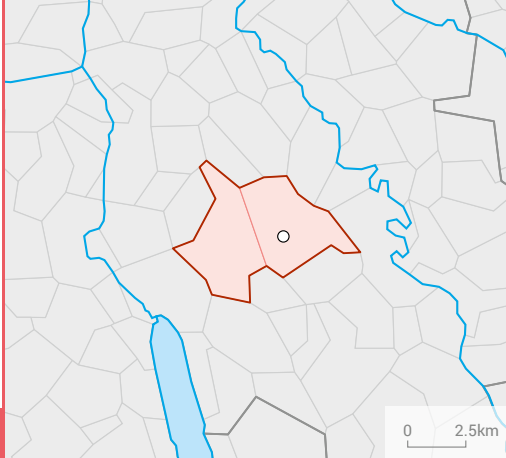

## WOHLEN (AG)

Bevölkerung / Population		absolut absolu	%
Wohnbevölkerung am 31.12.2019 / Population résidante permanente le 31.12.2019		24 085	100
Altersklasse / Groupe d'âge	0–19	5 053	21,0
	20–64	14 918	61,9
	65+	4 114	17,1
Ausländeranteil (%) / Proportion d'étrangers (%)			37,2
Gesamtzu- bzw. -abnahme / Augmentation ou diminution		273	1,1
Geburtenüberschuss / Excédent de naissances		63	
Wanderungssaldo / Solde migratoire		208	
Privathaushalte / Ménages privés	Total / En tout	10 197	
	Davon Einpersonenhaushalte / Dont ménages à une seule personne	3 270	32,1

Veränderung der Wohnbevölkerung<sup>1</sup> / Evolution de la population résidante<sup>1</sup>

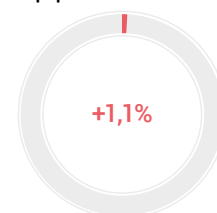

Beschäftigung / Emploi		absolut absolu	%
Arbeitsstätten 2018 / Etablissements en 2018		1 589	
Beschäftigte 2018 / Personnes occupées en 2018	Total / En tout	11 998	100
	1. Sektor / Secteur 1	141	1,2
	2. Sektor / Secteur 2	3 546	29,6
	3. Sektor / Secteur 3	8 311	69,3
Arbeitslose im Jahresdurchschnitt 2019 / Personnes au chômage, moyenne annuelle, en 2019	Total / En tout	410	
	Davon Frauen / Dont femmes	184	44,9

Veränderung der Anzahl Beschäftigte<sup>1</sup> / Evolution du nombre de personnes occupées<sup>1</sup>

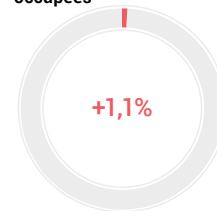

Tourismus / Tourisme		absolut absolu	%
Ankünfte 2019 / Arrivées en 2019	Total / En tout	10 153	100
	Davon Auslandsgäste / Dont hôtes de l'étranger	6 227	61,3
Logiernächte 2019 / Nuitées en 2019	Total / En tout	21 335	100
	Davon Auslandsgäste / Dont hôtes de l'étranger	12 328	57,8
Mittlere Aufenthaltsdauer (Nächte) 2019 / Durée moyenne de séjour (nuits), en 2019		2,1	

Veränderung der Anzahl Übernachtungen<sup>1</sup> / Evolution du nombre de nuitées<sup>1</sup>

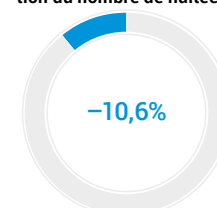

Pendlerströme / Flux de pendulaires		absolut absolu	Vj <sup>3</sup> IC <sup>3</sup>
Pendler / Pendulaires 2013–2017 <sup>2</sup>	Binnenpendler / Pendulaires internes	2 921	8,5
	Zupendler / Pendulaires entrants	5 869	6,1
	Wegpendler / Pendulaires sortants	7 140	5,6

<sup>2</sup> Fünfjähriges Datenpooling: kumulierte Daten der Strukturhebungen (SE)  
Pooling des données quinquennal: données cumulées des relevés structurels (RS).  
2013-2017 sind die neuesten verfügbaren Daten / 2013-2017 sont les dernières données disponibles

<sup>3</sup> VI: Vertrauensintervall / IC: intervalle de confiance

<sup>1</sup> Veränderung zum Vorjahr in Prozent / Evolution par rapport à l'année précédente en pourcentage

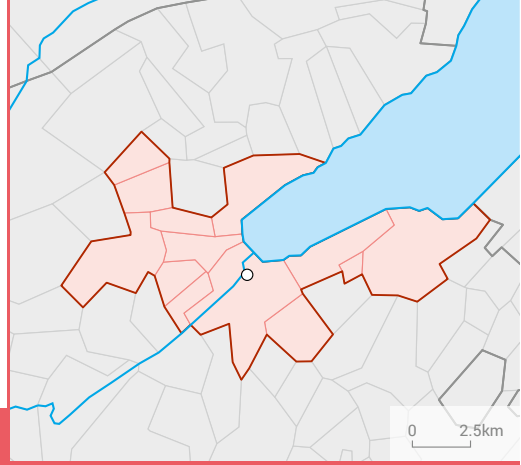

## YVERDON-LES-BAINS

### Veränderung der Wohnbevölkerung<sup>1</sup> / Evolution de la population résidente<sup>1</sup>

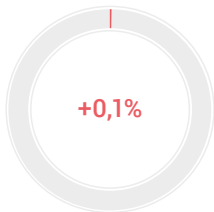

### Bevölkerung / Population

	absolut absolu	%
Wohnbevölkerung am 31.12.2019 / Population résidente permanente le 31.12.2019	42 192	100
Altersklasse / Groupe d'âge		
0–19	9 305	22,1
20–64	25 514	60,5
65+	7 373	17,5
Ausländeranteil (%) / Proportion d'étrangers (%)		31,1
Gesamtzu- bzw. -abnahme / Augmentation ou diminution	39	0,1
Geburtenüberschuss / Excédent de naissances	133	
Wanderungssaldo / Solde migratoire	-115	
Privathaushalte / Ménages privés	Total / En tout	18 529
Davon Einpersonenhaushalte / Dont ménages à une seule personne	6 827	36,8

### Veränderung der Anzahl Beschäftigte<sup>1</sup> / Evolution du nombre de personnes occupées<sup>1</sup>

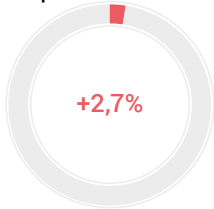

### Beschäftigung / Emploi

	absolut absolu	%
Arbeitsstätten 2018 / Etablissements en 2018	3 068	
Beschäftigte 2018 / Personnes occupées en 2018	Total / En tout	25 457
	1. Sektor / Secteur 1	569
	2. Sektor / Secteur 2	3 892
	3. Sektor / Secteur 3	20 996
Arbeitslose im Jahresdurchschnitt 2019 / Personnes au chômage, moyenne annuelle, en 2019	Total / En tout	820
	Davon Frauen / Dont femmes	353

### Veränderung der Anzahl Übernachtungen<sup>1</sup> / Evolution du nombre de nuitées<sup>1</sup>

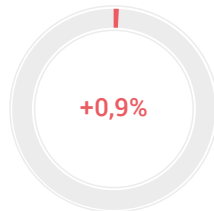

### Tourismus / Tourisme

	absolut absolu	%
Ankünfte 2019 / Arrivées en 2019	Total / En tout	45 786
	Davon Auslandsgäste / Dont hôtes de l'étranger	15 320
Logiernächte 2019 / Nuitées en 2019	Total / En tout	72 332
	Davon Auslandsgäste / Dont hôtes de l'étranger	26 043
Mittlere Aufenthaltsdauer (Nächte) 2019 / Durée moyenne de séjour (nuits), en 2019		1,6

### Pendlerströme / Flux de pendulaires

	absolut absolu	VJ <sup>3</sup> IC <sup>3</sup>
Pendler / Pendulaires 2013–2017 <sup>2</sup>	Binnenpendler / Pendulaires internes	8 081
	Zupendler / Pendulaires entrants	9 263
	Wegpendler / Pendulaires sortants	8 558

<sup>2</sup> Fünfjähriges Datenpooling; kumulierte Daten der Strukturhebungen (SE)  
Pooling des données quinquennal; données cumulées des relevés structurels (RS).  
2013-2017 sind die neuesten verfügbaren Daten / 2013-2017 sont les dernières données disponibles

<sup>3</sup> VI: Vertrauensintervall / IC: intervalle de confiance

<sup>1</sup> Veränderung zum Vorjahr in Prozent / Evolution par rapport à l'année précédente en pourcentage



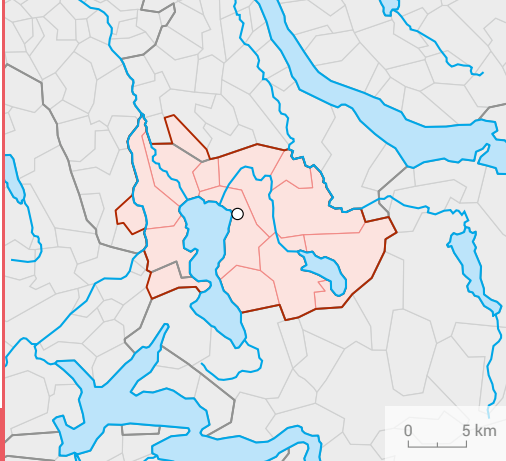

## ZUG

Bevölkerung / Population		absolut absolu	%
Wohnbevölkerung am 31.12.2019 / Population résidante permanente le 31.12.2019		133 013	100
Altersklasse / Groupe d'âge	0–19	27 210	20,5
	20–64	82 972	62,4
	65+	22 831	17,2
Ausländeranteil (%) / Proportion d'étrangers (%)			27,8
Gesamtzu- bzw. -abnahme / Augmentation ou diminution		807	0,6
Geburtenüberschuss / Excédent de naissances		574	
Wanderungssaldo / Solde migratoire		229	
Privathaushalte / Ménages privés	Total / En tout	57 035	
	Davon Einpersonenhaushalte Dont ménages à une seule personne	18 211	31,9

### Veränderung der Wohnbevölkerung<sup>1</sup> / Evolution de la population résidante<sup>1</sup>

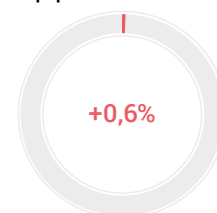

Beschäftigung / Emploi		absolut absolu	%
Arbeitsstätten 2018 / Etablissements en 2018		18 530	
Beschäftigte 2018 Personnes occupées en 2018	Total / En tout	117 227	100
	1. Sektor / Secteur 1	2 086	1,8
	2. Sektor / Secteur 2	23 221	19,8
	3. Sektor / Secteur 3	91 920	78,4
Arbeitslose im Jahresdurchschnitt 2019 Personnes au chômage, moyenne annuelle, en 2019	Total / En tout	1 408	
	Davon Frauen / Dont femmes	583	41,4

### Veränderung der Anzahl Beschäftigte<sup>1</sup> / Evolution du nombre de personnes occupées<sup>1</sup>

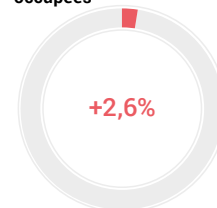

Tourismus / Tourisme		absolut absolu	%
Ankünfte 2019 / Arrivées en 2019	Total / En tout	133 913	100
	Davon Auslandsgäste Dont hôtes de l'étranger	82 418	61,5
	Logiernächte 2019 / Nuitées en 2019	Total / En tout	278 940
	Davon Auslandsgäste Dont hôtes de l'étranger	167 045	59,9
Mittlere Aufenthaltsdauer (Nächte) 2019 / Durée moyenne de séjour (nuits), en 2019		2,1	

### Veränderung der Anzahl Übernachtungen<sup>1</sup> / Evolution du nombre de nuitées<sup>1</sup>

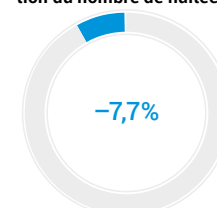

Pendlerströme / Flux de pendulaires		absolut absolu	Vj <sup>3</sup> IC <sup>3</sup>
Pendler / Pendulaires 2013–2017 <sup>2</sup>	Binnenpendler / Pendulaires internes	40 037	1,5
	Zupendler / Pendulaires entrants	36 879	2,4
	Wegpendler / Pendulaires sortants	18 753	2,5

<sup>2</sup> Fünfjähriges Datenpooling: kumulierte Daten der Strukturhebungen (SE)  
Pooling des données quinquennal: données cumulées des relevés structurels (RS).  
2013-2017 sind die neuesten verfügbaren Daten / 2013-2017 sont les dernières données disponibles

<sup>3</sup> VI: Vertrauensintervall / IC: intervalle de confiance

<sup>1</sup> Veränderung zum Vorjahr in Prozent / Evolution par rapport à l'année précédente en pourcentage

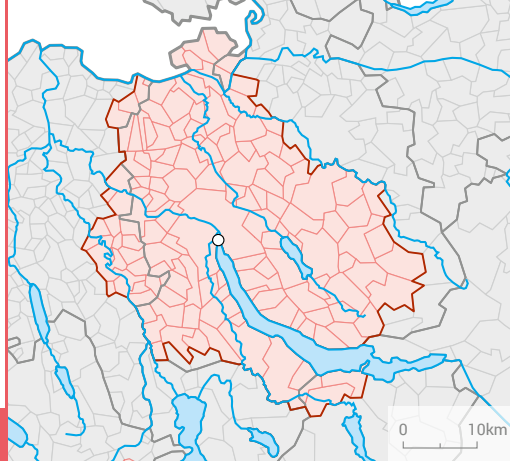

## ZÜRICH

### Veränderung der Wohnbevölkerung<sup>1</sup> / Evolution de la population résidante<sup>1</sup>

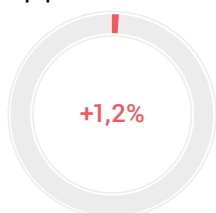

### Veränderung der Anzahl Beschäftigte<sup>1</sup> / Evolution du nombre de personnes occupées<sup>1</sup>

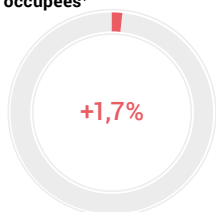

### Veränderung der Anzahl Übernachtungen<sup>1</sup> / Evolution du nombre de nuitées<sup>1</sup>

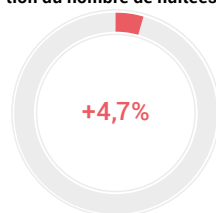

Bevölkerung / Population		absolut absolu	%
Wohnbevölkerung am 31.12.2019 / Population résidante permanente le 31.12.2019		1 401 783	100
Altersklasse / Groupe d'âge			
	0–19	275 074	19,6
	20–64	887 657	63,3
	65+	239 052	17,1
Ausländeranteil (%) / Proportion d'étrangers (%)			28,1
Gesamtzu- bzw. -abnahme / Augmentation ou diminution		17 055	1,2
Geburtenüberschuss / Excédent de naissances		5 013	
Wanderungssaldo / Solde migratoire		13 544	
Privathaushalte / Ménages privés		Total / En tout	630 571
	Davon Einpersonenhaushalte / Dont ménages à une seule personne	231 705	36,7

Beschäftigung / Emploi		absolut absolu	%
Arbeitsstätten 2018 / Etablissements en 2018		112 428	
Beschäftigte 2018 / Personnes occupées en 2018		Total / En tout	980 928
	1. Sektor / Secteur 1	9 065	0,9
	2. Sektor / Secteur 2	128 236	13,1
	3. Sektor / Secteur 3	843 627	86,0
Arbeitslose im Jahresdurchschnitt 2019 / Personnes au chômage, moyenne annuelle, en 2019		Total / En tout	17 019
	Davon Frauen / Dont femmes	7 468	43,9

Tourismus / Tourisme		absolut absolu	%
Ankünfte 2019 / Arrivées en 2019		Total / En tout	3 410 859
	Davon Auslandsgäste / Dont hôtes de l'étranger	2 239 402	65,7
Logiernächte 2019 / Nuitées en 2019		Total / En tout	5 893 762
	Davon Auslandsgäste / Dont hôtes de l'étranger	4 022 145	68,2
Mittlere Aufenthaltsdauer (Nächte) 2019 / Durée moyenne de séjour (nuits), en 2019			1,7

Pendlerströme / Flux de pendulaires		absolut absolu	VI <sup>3</sup> IC <sup>3</sup>
Pendler / Pendulaires 2013–2017 <sup>2</sup>			
	Binnenpendler / Pendulaires internes	549 740	0,5
	Zupendler / Pendulaires entrants	173 145	1,1
	Wegpendler / Pendulaires sortants	75 017	1,8

<sup>2</sup> Fünfjähriges Datenpooling; kumulierte Daten der Strukturhebungen (SE)  
Pooling des données quinquennal; données cumulées des relevés structurels (RS)  
2013-2017 sind die neuesten verfügbaren Daten / 2013-2017 sont les dernières données disponibles

<sup>3</sup> VI: Vertrauensintervall / IC: intervalle de confiance

<sup>1</sup> Veränderung zum Vorjahr in Prozent / Evolution par rapport à l'année précédente en pourcentage

# Anhang Annexe



## Definitionen und Zeichenerklärung

### Bevölkerungsdefinition

Die Statistik der Bevölkerung und der Haushalte (STATPOP) ersetzt seit dem 31.12.2010 im Bereich der Bestandesdaten die Statistik des jährlichen Bevölkerungsbestandes (ESPOP). STATPOP basiert auf den Personenregistern des Bundes sowie den Einwohnerregistern der Gemeinden und Kantone. STATPOP ist ein Teil der Statistiken des neuen Volkszählungssystems. Im Vergleich zu ESPOP umfasst die ständige Wohnbevölkerung in STATPOP zusätzlich Personen im Asylprozess mit einer Gesamtaufenthaltsdauer von mindestens 12 Monaten.

### Ständige Wohnbevölkerung (STATPOP)

Zur ständigen Wohnbevölkerung (STATPOP) zählen alle schweizerischen Staatsangehörigen mit einem Hauptwohnsitz in der Schweiz sowie alle ausländischen Staatsangehörigen mit einer Aufenthalts- oder Niederlassungsbewilligung für mindestens 12 Monate. Dazu gehören alle Personen mit einem B-, C- oder EDA-Ausweis (internationale Funktionäre, Diplomaten und deren Familienangehörige). Die ständige Wohnbevölkerung (STATPOP) beinhaltet des Weiteren ausländische Staatsangehörige mit einer Kurzaufenthaltsbewilligung für eine kumulierte Aufenthaltsdauer von mindestens 12 Monaten. Seit 2010 umfasst die ständige Bevölkerung gemäss STATPOP Personen im Asylprozess mit einer Gesamtaufenthaltsdauer von mindestens 12 Monaten. Das Konzept der ständigen Wohnbevölkerung (STATPOP) wird für die Registererhebungen angewandt.

### Ständige Wohnbevölkerung (ESPOP)

Die ständige Wohnbevölkerung umfasst alle Personen, deren Wohnsitz ganzjährig in der Schweiz liegt. Neben den schweizerischen Staatsangehörigen zählen auch alle ausländischen Staatsangehörigen mit einer Niederlassungsbewilligung oder einer Anwesenheitsbewilligung, welche zu einem Aufenthalt von mindestens 12 Monaten berechtigt, sowie internationale Funktionäre, Diplomaten und deren Familienangehörige zur ständigen Wohnbevölkerung. Dabei ist unerheblich, ob sich diese Personen auch tatsächlich mindestens ein ganzes Jahr in der Schweiz aufhalten. Die ständige Wohnbevölkerung beinhaltet konkret die folgenden Ausländerkategorien: Niedergelassene und Aufenthalter/innen (inkl. anerkannte Flüchtlinge), Kurzaufenthalter/innen mit einem bewilligten Aufenthalt von mindestens 12 Monaten, Diplomaten und internationale Funktionäre / Funktionärinnen. Statistische Quellen: Die Schweizerische Arbeitskräfteerhebung basiert auf dem Konzept der «ständigen Wohnbevölkerung». Daneben wird dieses Konzept auch in der Statistik des jährlichen Bevölkerungsstandes angewandt.

## Définitions et légende des signes

### Définition de la population

La statistique de la population et des ménages (STATPOP) a remplacé la statistique de l'état annuel de la population (ESPOP) concernant les données d'état de la population depuis le 31.12.2010. Cette statistique se base sur les registres de personnes de la Confédération et sur les registres des habitants des communes et des cantons. Elle représente une partie du nouveau système de recensement de la population. La statistique STATPOP comprend, en plus de la population qui était considérée dans ESPOP, les personnes dans le processus d'asile totalisant au moins 12 mois de résidence en Suisse.

### Population résidante permanente (STATPOP)

La population résidante permanente selon la statistique STATPOP comprend toutes les personnes de nationalité suisse ayant leur domicile principal en Suisse ainsi que les personnes de nationalité étrangère titulaires d'une autorisation de séjour ou d'établissement d'une durée minimale de 12 mois. En font partie les personnes avec livret B, C ou livret du DFAE (fonctionnaires internationaux, diplomates et les membres de leurs familles). La statistique recense aussi les personnes de nationalité étrangère titulaires d'une autorisation de séjour de courte durée pour une durée cumulée minimale de 12 mois. La nouveauté consiste en la prise en compte des personnes dans le processus d'asile totalisant au moins 12 mois de résidence en Suisse. Le concept de population résidante permanente (STATPOP) exploite les données contenues dans les registres administratifs.

### Population résidante permanente (ESPOP)

Sont assimilées à la population résidante permanente toutes les personnes résidant en Suisse durant une année au moins. La population résidante permanente comprend toutes les personnes de nationalité suisse domiciliées en Suisse et les personnes de nationalité étrangère possédant une autorisation d'établissement ou une autorisation de séjour d'une durée d'au moins 12 mois, ainsi que les fonctionnaires internationaux, les diplomates et les membres de leurs familles. Concrètement, la population résidante permanente recense les catégories d'étrangers suivantes: titulaires d'une autorisation d'établissement, titulaires d'une autorisation de séjour (y compris les réfugiés reconnus), titulaires d'une autorisation de séjour de courte durée de 12 mois ou plus, diplomates et fonctionnaires internationaux. Sources statistiques: le concept de population résidante permanente est utilisé dans l'enquête suisse sur la population active. Il est par ailleurs utilisé dans la statistique de l'état annuel de la population.

## Statistik der natürlichen Bevölkerungsbewegung (BEVNAT)

Jährliche Statistik der Geburten, Heiraten, Scheidungen, Todesfälle, Vaterschaftsanerkennungen, Adoptionen und eingetragenen Partnerschaften. BEVNAT ist eine der wichtigsten Grundlagen für die Beobachtung der Entwicklung von Ehe und Familie in der Schweiz und liefert Eckwerte für die Statistik der Bevölkerung und der Haushalte (STATPOP), die Bevölkerungsszenarien sowie die Berechnung von demografischen Indikatoren.

## Strukturerhebung (SE)

Die Strukturerhebung wird seit 2010 im Rahmen der jährlichen Volkszählung realisiert. Hauptaugenmerk dieser Erhebung ist die Beobachtung der sozioökonomischen und der soziokulturellen Strukturen der Bevölkerung in der Schweiz.

## Wohnbevölkerung (Volkszählung)

Die Wohnbevölkerung umfasst alle Personen, welche zu einem bestimmten Zeitpunkt ihren Wohnsitz in der Schweiz haben – unabhängig von ihrer Staatsangehörigkeit, Anwesenheitsdauer und Art der Anwesenheitsbewilligung. Personen ohne offiziellen Wohnsitz in der Schweiz (z.B. Grenzgänger, die in der Schweiz arbeiten, Touristen, Besucher oder Geschäftsreisende) zählen nicht zur Wohnbevölkerung. Die Wohnbevölkerung beinhaltet konkret die folgenden Ausländerkategorien: Niedergelassene und Aufenthalter/innen (inkl. anerkannte Flüchtlinge), Kurzaufenthalter/innen, Personen des Asylbereichs, Diplomaten und internationale Funktionäre / Funktionärinnen. Statistische Quellen: Das Konzept der «Wohnbevölkerung» wird in der Volkszählung, in der Arbeitslosenstatistik des Staatssekretariats für Wirtschaft und in der Erwerbslosenstatistik angewandt.

## Arealstatistik der Schweiz (AREA)

Die Arealstatistik erhebt periodisch Informationen zur Bodennutzung und -bedeckung der Schweiz auf der Grundlage von Luftaufnahmen des Bundesamts für Landestopografie. Neben Tabellen stellt die Arealstatistik auch Geobasisdaten in Hektarauflösung für Geografische Informationssysteme bereit. Diese Resultate werden von Verwaltungsstellen des Bundes und der Kantone, von Forschungsanstalten und Hochschulen, von Journalisten, Politikern und einer breiten interessierten Öffentlichkeit intensiv genutzt.

## Statistique du mouvement naturel de la population (BEVNAT)

Statistique annuelle des naissances, des mariages, des divorces, des décès, des reconnaissances de paternité, des adoptions et des partenariats enregistrés. BEVNAT est l'une des principales statistiques permettant de suivre l'évolution du mariage et de la famille en Suisse. Elle fournit en outre des données de référence utiles à la statistique de la population et des ménages (STATPOP), aux scénarios démographiques et au calcul d'indicateurs démographiques.

## Relevé structurel (RS)

Le relevé structurel est réalisé depuis 2010 dans le cadre du système de recensement annuel de la population. Au premier plan de cette enquête se trouve l'observation des structures socioéconomiques et socioculturelles de la population en Suisse.

## Population résidente (Recensement)

La population résidente comprend toutes les personnes ayant leur domicile en Suisse à un moment donné, indépendamment de leur nationalité, de la durée ou du type de leur séjour. Les personnes n'ayant pas de domicile officiel en Suisse (telles que les frontaliers travaillant en Suisse, les touristes, les personnes en visite ou en voyage d'affaires) n'en font pas partie. La population résidente comprend officiellement les catégories d'étrangers suivantes: les titulaires d'un permis d'établissement ou d'un permis de séjour (y compris les réfugiés reconnus), les titulaires d'un permis de séjour de courte durée, les personnes ressortant du domaine de l'asile, les diplomates et les fonctionnaires des organisations internationales. Sources statistiques: le concept de «population résidente» est utilisé dans le recensement de la population, dans la statistique du chômage du Secrétariat d'Etat à l'économie et dans la statistique des sans-emplois.

## Statistique suisse de la superficie (AREA)

La statistique de la superficie relève périodiquement les informations sur l'utilisation et la couverture du sol. Ce relevé se base sur les photographies aériennes fournies par l'Office fédéral de topographie. En plus des tableaux disponibles, la statistique de la superficie met également à disposition des données de base hémométriques géocodées pour les systèmes d'information géographique. Ces résultats sont abondamment utilisés par les offices de la Confédération et des cantons, les instituts de recherche et les Hautes écoles, les journalistes, les politiciens et un public intéressé.

## Unternehmensstruktur (STATENT)

Ab 2011 ersetzt die Statistik der Unternehmensstruktur (STATENT) die bisherige Betriebszählung (BZ). Die STATENT ist eine umfassende Statistik, die jährlich basierend auf Registerdaten (hauptsächlich AHV-Register und Betriebs- und Unternehmensregister des BFS) sowie auf Daten aus Unternehmenserhebungen durchgeführt wird. Die veränderte Erhebungsmethode führt zu neuen Definitionen von Beschäftigten und Arbeitsstätten.

## Beschäftigte (STATENT)

Als Beschäftigte gelten Personen, die für ihre Arbeit jährlich mindestens 2 300 Franken verdienen. Basis für diese Berechnung ist der AHV-pflichtige Lohn. Die Beschäftigten umfassen alle Personen (Unselbstständig- und Selbstständigerwerbende), die eine Tätigkeit ausüben, mit der sich Güter oder Dienstleistungen erzeugen lassen. Eine Person mit mehreren Arbeitsverträgen wird in diesem Sinne mehrmals als beschäftigt erfasst, sofern die Arbeitsverträge mit verschiedenen Unternehmen abgeschlossen wurden. Unter Beschäftigten wird immer die Gesamtheit der Voll- und Teilzeitbeschäftigten verstanden. Die Begriffe « Beschäftigte » und « Arbeitsplätze » werden synonym verwendet.

## Arbeitsstätte (STATENT)

Eine Arbeitsstätte entspricht einem Unternehmen oder einem Teil des Unternehmens, das sich an einem bestimmten Ort befindet. Dort führen eine oder mehrere Personen Tätigkeiten für dasselbe Unternehmen aus. In der STATENT wird eine Einheit statistisch erfasst, sobald sie für sich selber oder für ihre Beschäftigten AHV Beiträge bezahlt. Die Begriffe « Arbeitsstätten » und « Betriebe » werden synonym verwendet.

## Gebäude und Wohnungen (GWS und BAU)

Gebäude sind auf Dauer angelegte, mit dem Boden fest verbundene Bauten, die Wohnzwecken oder Zwecken der Arbeit, der Ausbildung, der Kultur oder des Sportes dienen.

Die Bau- und Wohnbaustatistik (BAU) weist alle neu erstellten Gebäude mit Wohnungen aus. Die Gebäude- und Wohnungstatistik (GWS) bezieht sich auf alle am 31. Dezember des Referenzjahres in der Schweiz bestehenden Gebäude mit Wohnnutzung. Sie umfassen reine Wohngebäude (Einfamilienhäuser, Mehrfamilienhäuser), Wohngebäude mit Nebennutzung (z.B. Wohnhäuser mit Gewerbe, Bauernhäuser u.dgl.) sowie Gebäude mit teilweiser Wohnnutzung (z.B. Verwaltungsgebäude oder Schulhäuser mit Abwartswohnung, aber auch Hotels, Spitäler, Heime usw.).

## Statistique structurelle des entreprises (STATENT)

La statistique structurelle des entreprises (STATENT) a remplacé le recensement des entreprises (RE) en 2011. Réalisée chaque année à partir d'informations tirées des registres (principalement ceux des caisses de compensation AVS et ceux de l'OFS), de même que sur la base de sondages auprès des entreprises, la STATENT regroupe des informations élargies sur l'univers des entreprises. La nouvelle méthode a entraîné des précisions de définition pour les notions d'« emploi » et d'« établissement ».

## Emploi (STATENT)

Les actifs comptabilisés dans la STATENT perçoivent au moins 2 300 francs par an pour leur activité. Le revenu déterminant est le montant soumis à une cotisation AVS obligatoire. L'emploi comprend toutes les personnes (salariés et indépendants) qui exercent une activité rémunérée permettant la production de biens ou de services. Une personne ayant plusieurs contrats de travail a par conséquent plusieurs emplois, dans la mesure où les contrats sont conclus avec des entreprises différentes. L'emploi comprend toujours l'ensemble des actifs, à plein temps et à temps partiel. Les notions d'« emplois » et de « places de travail » sont synonymes.

## Etablissement (STATENT)

Un établissement correspond à une entreprise, ou à une partie d'entreprise, située à un endroit précis. Dans ce lieu sont exercées des activités pour lesquelles une ou plusieurs personnes travaillent pour le compte d'une même entreprise. Un établissement est pris en compte dans la STATENT dès que des cotisations AVS sont payées.

## Bâtiments et logements (StatBL et BAU)

Les bâtiments sont des constructions durables, bien ancrées dans le sol et utilisées pour l'habitat, le travail, la formation, la culture ou le sport.

La statistique de la construction et des logements (BAU) recense tous les bâtiments avec logements nouvellement construits. La statistique des bâtiments et des logements (StatBL) se réfère quant à elle à tous les bâtiments à usage d'habitation existants en Suisse au 31 décembre de l'année considérée. Ils comprennent les bâtiments exclusivement à usage d'habitation (maisons individuelles, maisons à plusieurs logements), les bâtiments d'habitation avec usage annexe (p.ex. bâtiments d'habitation avec locaux industriels, bâtiments d'exploitation agricole, etc.), ainsi que les bâtiments partiellement à usage d'habitation (p.ex. les bâtiments administratifs ou écoles avec logement du concierge, mais également les hôtels, les hôpitaux, les homes, etc.).

Unter Wohnung ist die Gesamtheit der Räume zu verstehen, die eine bauliche Einheit bilden und einen eigenen Zugang entweder von aussen oder von einem gemeinsamen Bereich innerhalb des Gebäudes (Treppenhaus) haben. Eine Wohnung im Sinne der Statistik verfügt über eine Kocheinrichtung (Küche oder Kochnische).

## Leerwohnungsziffer (LWS)

Als Leerwohnungen gelten nur diejenigen Wohnungen, die am 1. Juni auf dem Markt zur Dauermiete bzw. zum Kauf angeboten werden. Es werden alle bewohnbaren Wohnungen berücksichtigt, unabhängig davon, ob sie möbliert oder nicht möbliert sind; mitgerechnet werden auch leer stehende Ferien- oder Zweitwohnungen, die zur Dauermiete (mindestens drei Monate) ausgeschrieben sind. Befragt werden sämtliche Gemeinden der Schweiz.

## Beherbergungsstatistik (HESTA)

Die Beherbergungsstatistik (HESTA) wird landesweit bei 6 000 Hotels, Kurbetrieben und Campingplätzen realisiert. Ihr Ziel besteht darin, Daten über Anzahl Betriebe, Zimmer und Betten sowie über Ankünfte und Logiernächte nach Gästeherkunftsland zu sammeln.

## Sozialhilfeempfängerstatistik (SHS)

Die vom Bundesamt für Statistik erarbeitete und durchgeführte Sozialhilfeempfängerstatistik gibt unter anderem Auskunft über die Sozialhilfequote. Seit dem Jahr 2005 liegen für die ganze Schweiz Zahlen der Sozialhilfebeziehenden der wirtschaftlichen Sozialhilfe, die von den Kantonen und Gemeinden finanziert wird, vor. Hauptziel der Sozialhilfeempfängerstatistik ist es, gesicherte Informationen über die Sozialleistungen in der Schweiz für Entscheide in Politik und Praxis zur Verfügung zu stellen. Im Einzelnen beinhaltet dies folgende Ziele:

- Erfassung der Anzahl und der Merkmale der Sozialhilfebeziehenden von wirtschaftlicher Sozialhilfe auf der Ebene des Bundes, der Kantone, der Regionen und der Gemeinden;
- Information zur Dynamik bzw. Dauer des Sozialleistungsbezugs;
- Möglichkeit kantonaler, regionaler und kommunaler Vergleiche;
- Information über die Problemlage der Empfängerinnen und Empfänger von Sozialleistungen

## Statistik der Lernenden (SDL)

Die Schweizerische Lernendenstatistik setzt sich aus den 26 kantonal erfassten Lernendenstatistiken zusammen und umfasst alle Personen, die während mindestens eines halben Jahres Teilzeit oder Vollzeit an einem Programm für ein bestimmtes Bildungsziel teilnehmen. Die Erhebung schliesst alle Bildungsstufen von der Primarstufe 1 - 2 (Kindergarten/Eingangsstufe, 1.- 2. Jahr) bis

Par logement on entend l'ensemble des pièces qui constituent une unité de construction et qui ont un accès autonome depuis l'extérieur ou depuis un espace commun à l'intérieur du bâtiment (cage d'escaliers). Au sens de la statistique, un logement dispose d'un équipement de cuisine (cuisine ou cuisinette).

## Logements vacants (LWS)

On entend par logements vacants ceux qui sont destinés à la location permanente ou à la vente, c'est-à-dire ceux qui sont mis effectivement sur le marché. Les logements sont recensés qu'ils soient meublés ou non, pourvu qu'ils soient habitables. Les logements de vacances et les résidences secondaires sont considérés comme des logements vacants pour autant qu'ils soient destinés à une location durable (trois mois minimum) ou à la vente. Toutes les communes de Suisse sont interrogées.

## Statistique de l'hébergement touristique (HESTA)

La statistique de l'hébergement touristique (HESTA) est réalisée à l'échelle nationale auprès de 6 000 hôtels, établissements de cure et terrains de camping. Son but est de recueillir des données sur le nombre d'établissements, de chambres et de lits ainsi que sur les arrivées et nuitées selon le pays de provenance des hôtes.

## Statistique des bénéficiaires de l'aide sociale (SAS)

La statistique des bénéficiaires de l'aide sociale, élaborée et mise sur pied par l'Office fédéral de la statistique, relève des informations permettant entre autres de déterminer le taux de bénéficiaires de l'aide sociale. Depuis 2005, les données concernant les bénéficiaires de l'aide sociale économique financée par les cantons et les communes sont relevées annuellement sur l'ensemble de la Suisse. Le but principal de la statistique des bénéficiaires de l'aide sociale est de fournir des informations fiables sur les prestations sociales en Suisse, qui puissent servir de base aux choix et aux décisions politiques. Ceci inclut plus spécifiquement les objectifs suivants:

- connaître l'effectif et la structure des bénéficiaires de l'aide sociale économique, au niveau suisse comme aux niveaux cantonal, régional et communal;
- fournir des informations sur la dynamique et la durée du recours aux prestations de l'aide sociale;
- permettre des comparaisons cantonales, régionales et communales;
- fournir des informations sur la situation des bénéficiaires de prestations sociales.



zur Tertiärstufe (ohne Hochschulen) ein. Sowohl öffentliche als auch private Bildungsinstitutionen werden berücksichtigt. Die Daten aus den 26 Kantonen werden auf schweizerischer Ebene harmonisiert. Die Statistik ist mit dem internationalen Bildungsklassifikationsschema (International Standard Classification of Education ISCED) der UNESCO kompatibel.

## Raum mit städtischem Charakter 2012 (inklusive Agglomerationen)

Der Raum mit städtischem Charakter umfasst Agglomerationen und zwei weitere Raumkategorien mit städtischem Charakter: Mehrfach orientierte Gemeinden und Kerne ausserhalb von Agglomerationen. Die Agglomerationen stellen Analyseregionen dar. Die statistische Definition von städtischen Räumen wird im BFS seit über hundert Jahren durchgeführt und bezweckt unter anderem, die Urbanisierung als grundlegendes Phänomen räumlicher Organisation zu messen. So wird ein räumlicher Vergleich zwischen institutionell unterschiedlich abgegrenzten städtischen Gebieten möglich. Die Klassierung der Gemeinden der Schweiz erfolgt nach national einheitlichen, geeigneten Kriterien (im Wesentlichen Dichtegrössen zu Bevölkerung, Arbeitsplätzen, baulicher Zusammenhang, Mindestanzahl von Einwohner/innen und Pendlerströme).

## Statistische Städte

Mit dieser Typologie wird anhand von objektiven Dichte- und Grössenkriterien für jede Gemeinde der Schweiz eine Aussage getroffen, ob sie im statistischen Sinne eine Stadt ist oder nicht. Neben der statistischen Definition gibt es auch institutionelle oder historische Festlegungen, ob sich eine Gemeinde selber als Stadt bezeichnet. Die BFS-Definition der Städte hat keine rechtliche Verbindlichkeit.

## Statistique des élèves et des étudiants (SDL)

La statistique suisse des élèves et des étudiants résulte de 26 statistiques cantonales. Sont recensées toutes les personnes qui suivent pendant une demi-année au moins un programme visant un objectif de formation déterminé, à plein temps ou à temps partiel. Le relevé s'étend du degré primaire 1 - 2 (école enfantine/ cycle élémentaire années 1 - 2) au degré tertiaire (hautes écoles non comprises) et inclut les institutions de formation publiques et privées. Les données provenant des 26 cantons sont harmonisées au niveau suisse. La statistique est compatible avec la Classification internationale type de l'éducation (CITE) de l'UNESCO.

## Espace à caractère urbain 2012 (agglomérations incluses)

L'espace à caractère urbain comprend les agglomérations et deux autres catégories spatiales à caractère urbain : les communes multi-orientées et les centres hors agglomérations. Les agglomérations font partie des régions d'analyse. La définition statistique de l'espace urbain est déterminée par l'OFS depuis plus de 100 ans, afin de mesurer, entre autres, l'urbanisation, phénomène fondamental structurant l'organisation du territoire. Sa fonction principale est de permettre une comparaison spatiale entre des espaces urbains inégalement délimités sur le plan institutionnel. L'attribution des catégories aux communes de la Suisse se base sur des critères statistiques uniformes sur l'ensemble du territoire (essentiellement la densité de la population, le nombre de places de travail, le lien de continuité de la zone bâtie, des nombres minimaux d'habitants et de flux de pendulaires).

## Villes statistiques

Cette typologie basée sur des critères objectifs de densité et de taille permet de définir pour chaque commune de Suisse si elle est une ville au sens statistique. A côté de cette définition statistique et pour des raisons institutionnelles ou historiques, une commune peut se décrire elle-même comme une ville. La délimitation des villes par l'Office fédéral de la statistique n'a pas de portée juridique.

## Zeichenerklärung

- Ein Strich an Stelle einer Zahl bedeutet, dass nichts vorkommt (kein Fall, kein Betrag usw.).
- 0 Eine Null (oder 0,0) wird bei gerundeten Zahlen verwendet und steht nicht für den Wert absolut null.
- X Ein X an Stelle einer Zahl bedeutet, dass eine Zahlenangabe aus Gründen des Datenschutzes unterbleibt.
- ... Das Zeichen "..." wird für eine unbekannte Zahl verwendet weil nicht erhoben oder nicht berechnet.
- () Ein Zahl in Klammern bedeutet, dass die Statistik nur bedingt zuverlässig ist, z.B. (324).

## Légende des signes

- Un tiret à la place d'un chiffre indique qu'il n'y a rien à inscrire (ni chiffre, ni montant, etc.).
- 0 Un zéro (ou 0,0) est utilisé pour les chiffres arrondis, et non un zéro absolu.
- X Un X à la place d'un chiffre signifie que celui-ci n'est pas indiqué pour des raisons de protection des données.
- ... Le signe "..." est utilisé pour un chiffre inconnu (pas relevé ou pas calculé).
- () Un chiffre entre parenthèse signifie que la fiabilité statistique est relative. Ex. (324).



**Bestellungen**

Tel. 031 356 32 32  
info@staedteverband.ch



**Commandes**

Tél. 031 356 32 32  
info@uniondesvilles.ch



**Preis / Prix**

Fr. 40.– (inkl. MWST / TVA incl.)

**ISBN**

978-3-303-00660-3

