



Schweizerische Eidgenossenschaft
Confédération suisse
Confederazione Svizzera
Confederaziun svizra

Schweizerischer Städteverband
Union des villes suisses
Unione delle città svizzere



Eidgenössisches Departement des Innern EDI
Département fédéral de l'intérieur DFI
Bundesamt für Statistik BFS
Office fédéral de la statistique OFS

Statistik der Schweizer Städte 2020

Statistiques des villes suisses 2020



Revidierte Version, Juli 2020

Im Kapitel «Soziale Sicherheit» (S. 97ff.) wurden im Text sowie in Grafik 8.1 und Tabelle 8.1 jeweils die Daten zu den Sozialhilfequoten berichtigt

| | |
|--|--|
| Herausgeber: | Schweizerischer Städteverband SSV Monbijoustrasse 8, Postfach, 3001 Bern Tel. 031 356 32 32, info@staedteverband.ch www.staedteverband.ch Bundesamt für Statistik BFS Espace de l'Europe 10, 2010 Neuchâtel Tel. 058 463 60 11 www.statistik.ch |
| Redaktion: | Barbara Brechbühl, SSV Julia Imfeld, SSV Lynn Moser, SSV Martin Tschirren, SSV |
| Inhalt: | Rebecca Francelet, BFS |
| Reihe: | Statistik der Schweiz |
| Themenbereich: | 00 Statistische Grundlagen und Übersichten |
| Originaltext: | Deutsch |
| Übersetzung: | proverb, Biel-Bienne |
| Layout/Grafiken/ Karten/Tabellen: | Sektion DIAM |
| Titelseite: | BFS, SSV; Foto: © Rolf Siegenthaler, Bern |
| Fotos: | © Rolf Siegenthaler, Bern (im Auftrag des SSV) |
| Druck: | Vögeli AG, Langnau. |
| Copyright: | Schweizerischer Städteverband SSV, Bern 2020 Bundesamt für Statistik BFS, Neuchâtel 2020 |
| Bestellungen: | Schweizerischer Städteverband SSV, 3001 Bern Tel. 031 356 32 32, info@staedteverband.ch |
| Preis: | Fr. 40.– (inkl. MWST) |
| BFS-Nummer: | 1619-2000 |
| ISBN: | 978-3-303-00639-9 |

Version révisée, Juillet 2020

Dans le chapitre «Sécurité sociale» (p. 97 et suiv.), les données des taux d'aide sociale ont été corrigées dans le texte, le graphique 8.1 et le tableau 8.1.

| | |
|--|---|
| Editeur: | Union des villes suisses UVS Monbijoustrasse 8, Case postale, 3001 Berne Tél. 031 356 32 32, info@uniondesvilles.ch www.uniondesvilles.ch Office fédéral de la statistique OFS Espace de l'Europe 10, 2010 Neuchâtel Tél. 058 463 60 11 www.statistique.ch |
| Rédaction: | Barbara Brechbühl, UVS Julia Imfeld, UVS Lynn Moser, UVS Martin Tschirren, UVS |
| Contenu: | Rebecca Francelet, OFS |
| Série: | Statistique de la Suisse |
| Domaine: | 00 Bases statistiques et généralités |
| Langue du texte original: | Allemand |
| Traduction: | proverb, Biel-Bienne |
| Mise en page/Graphiques/ Cartes/Tableaux: | Section DIAM |
| Page de titre: | OFS, UVS; Photo: © Rolf Siegenthaler, Berne |
| Photo: | © Rolf Siegenthaler, Berne (au nom de l'UVS) |
| Impression: | Vögeli AG, Langnau. |
| Copyright: | Union des villes suisses UVS, Berne 2020 Office fédéral de la statistique OFS, Neuchâtel 2020 |
| Commandes: | Union des villes suisses UVS, 3001 Berne Tél. 031 356 32 32, info@uniondesvilles.ch |
| Prix: | Fr. 40.– (TVA incl.) |
| Numéro OFS: | 1619-2000 |
| ISBN: | 978-3-303-00639-9 |

Statistik der Schweizer Städte 2020

Statistisches Jahrbuch des Schweizerischen Städteverbandes
81. Ausgabe

Statistiques des villes suisses 2020

Annuaire statistique de l'Union des villes suisses
81^e édition

| | |
|--------------------|--|
| Redaktion | Barbara Brechbühl, SSV; Julia Imfeld, SSV; Lynn Moser, SSV; Martin Tschirren, SSV |
| Inhalt | Rebecca Francelet, BFS |
| Herausgeber | Schweizerischer Städteverband SSV Bundesamt für Statistik BFS |
| Rédaction | Barbara Brechbühl; UVS; Julia Imfeld, UVS Lynn Moser, UVS; Martin Tschirren, UVS |
| Contenu | Rebecca Francelet, OFS |
| Editeurs | Union des villes suisses UVS Office fédéral de la statistique OFS |

Inhaltsverzeichnis

Table des matières

| | | | |
|--|-----|-----------------------------------|-----|
| Vorwort | 5 | Préface | 5 |
| Statistische Städte | 7 | Villes statistiques | 7 |
| Schwerpunktthema: Agglomerationen | 8 | Point fort: Agglomérations | 8 |
| Bevölkerung | 31 | Population | 31 |
| Raum | 54 | Espace | 54 |
| Arbeit und Erwerb | 57 | Travail et rémunération | 57 |
| Energie | 68 | Energie | 68 |
| Bau- und Wohnungswesen | 70 | Construction et logement | 70 |
| Tourismus | 84 | Tourisme | 84 |
| Mobilität und Verkehr | 90 | Mobilité et transports | 90 |
| Soziale Sicherheit | 97 | Sécurité sociale | 97 |
| Bildung | 103 | Education | 103 |
| Politik | 104 | Politique | 104 |
| Öffentliche Finanzen | 126 | Finances publiques | 126 |
| Agglomerationen | 137 | Agglomérations | 137 |
| Anhang | 187 | Annexe | 187 |

Die vollständigen
Datentabellen
finden Sie unter:



Les tableaux de don-
nées complets sont
disponibles sur:





Vorwort «Statistik der Schweizer Städte 2020»

In den letzten 35 Jahren ist die Schweizer Bevölkerung insbesondere in den Agglomerationen gewachsen. Dadurch haben sich diese auch im Raum weiter ausgedehnt und funktionieren heute als Scharnier zwischen Stadt und Land. Sie beherbergen grosse Verkehrsknotenpunkte, bieten Platz für Gewerbe und Industrie und leisten wichtige Integrationsarbeit. Die Agglomerationen stehen dabei kaum im Rampenlicht, haben aber ähnliche Herausforderungen wie die Kernstädte zu bewältigen.

Mit der diesjährigen Ausgabe der «Statistik der Schweizer Städte» wollen wir die Agglomerationen verstärkt in den Fokus rücken. Schliesslich sind sie Städte der Zukunft und haben grosses Potenzial. Damit dieses optimal ausgeschöpft werden kann, sind verlässliche Daten über die Agglomerationen von grundlegender Bedeutung. Sie sind sozusagen der Rohstoff, mit dem die Weichen in den Agglomerationen heute richtig gestellt und für die Zukunft sachgerechte Lösungen entwickelt werden können.

Die vorliegende Ausgabe liefert deshalb Daten dazu, wie stark die Bevölkerung genau gewachsen ist, wer in den Agglomerationen lebt und wie viele Personen hier beschäftigt sind, welche Sektoren dominieren, wie es um den Wohnungsbau und die genutzte Wohnfläche steht, wie hoch der Motorisierungsgrad ist oder auch wie viele Touristen und Geschäftsleute übers Jahr hinweg in den Agglomerationen übernachten.

Je mehr Daten über die Agglomerationen vorhanden sind, desto besser kann deren Ausgangslage beschrieben werden. Das ermöglicht die Ableitung gezielter Massnahmen für die Weiterentwicklung dieser Wachstumsgebiete. Und dies ist schlussendlich für die künftige Entwicklung des ganzen Landes von Bedeutung.

Die Grundlage des diesjährigen Jahrbuchs bilden insgesamt 171 Städte und städtische Gemeinden. Darunter fallen die 162 statistischen Städte (gemäss Definition des BFS) sowie neun weitere Mitglieder des Schweizerischen Städteverbandes, welche infolge ihrer Tradition oder Entwicklung städtischen Charakter aufweisen.

Die 81. Ausgabe der «Statistik der Schweizer Städte» erscheint wiederum in gemeinsamer Herausgeberschaft mit dem BFS. Letzteres zeichnet verantwortlich für rund drei Viertel der Daten des vorliegenden Jahrbuchs, während die redaktionelle Verantwortung beim Städteverband liegt.

Wir hoffen, die vorliegende Ausgabe gefällt wiederum, und danken allen Partnern, insbesondere den offiziellen Stellen von Bund und Städten sowie den Fachverbänden und allen weiteren im Quellenverzeichnis Genannten herzlich für die Zusammenarbeit. Ein besonderer Dank geht auch in diesem Jahr wieder an das Team der Sektion Diffusion und Amtspublikationen (DIAM) des BFS für die engagierte Zusammenarbeit.

Bern und Neuenburg, im Mai 2020

Für die Herausgeber: Renate Amstutz
und Georges-Simon Ulrich

Préface aux «Statistiques des villes suisses 2020»

Au cours des 35 dernières années, la population suisse a augmenté – tout particulièrement dans les agglomérations. De ce fait, celles-ci ont aussi continué à s'étendre dans l'espace et fonctionnent aujourd'hui comme des charnières entre ville et campagne. Elles accueillent de grands nœuds de circulation routière, offrent de l'espace pour l'artisanat et l'industrie et accomplissent un important travail d'intégration. Or si les agglomérations ne sont guère sous les feux des projecteurs, elles ont à relever des défis similaires à ceux des villes-centres.

Dans l'édition 2020 des «Statistiques des villes suisses», nous nous proposons de nous concentrer un peu plus encore sur les agglomérations. Car enfin, les agglomérations sont les villes de demain et ont un grand potentiel. Pour pouvoir exploiter celui-ci au maximum, il est fondamental de disposer de données fiables sur les agglomérations, qui constituent pour ainsi dire la matière première à partir de laquelle on posera aujourd'hui les jalons correctement dans les agglomérations et on pourra mettre au point des solutions adéquates pour l'avenir.

La présente édition fournit donc des données sur les questions suivantes: de combien exactement la population a crû? Qui vit dans les agglomérations et combien de personnes y travaillent? Quels y sont les secteurs dominants? Qu'en est-il de la construction de logements et de la surface habitable utilisée? À combien s'élève le taux de motorisation? Ou encore: quel est le nombre de nuitées passées chaque année par des touristes ou des personnes d'affaires dans des agglomérations?

Plus il y aura de données sur les agglomérations, mieux on pourra en décrire la situation de départ, puis en déduire des mesures ciblées pour la suite du développement de ces domaines de croissance. Et cela est en fin de compte important pour le développement futur de l'ensemble du pays.

Cette année, 171 villes et communes urbaines ont au total servi de base à l'annuaire, parmi lesquelles figurent les 162 villes statistiques (selon la définition de l'OFS) ainsi que neuf autres membres de l'Union des villes suisses présentant un aspect urbain de par leur tradition ou leur évolution.

Le 81^e numéro des «Statistiques des villes suisses» est cette fois encore publié en collaboration avec l'OFS. Ce dernier est responsable d'environ trois quarts des données du présent annuaire, tandis que la compétence rédactionnelle incombe à l'Union des villes suisses.

Nous espérons que la présente édition sera une fois de plus bien accueillie et remercions chaleureusement pour leur collaboration tous les partenaires, en particulier les services officiels de la Confédération et des villes ainsi que les associations professionnelles et tous les autres organismes et personnes référencés dans la liste des sources. Cette année encore, nos remerciements s'adressent en particulier à l'équipe de la section Diffusion et publications (DIAM) de l'OFS pour sa collaboration dévouée.

Berne et Neuchâtel, mai 2020

Pour les éditeurs: Renate Amstutz
et Georges-Simon Ulrich

Die 171 in dieser Publikation dargestellten Städte
 Les 171 villes représentées dans cette publication

G 0.0



Quelle: BFS – Statistik der Bevölkerung und der Haushalte (STATPOP)
 Source: OFS – Statistique de la population et des ménages (STATPOP)

© BFS / OFS 2020

Statistische Städte

Die Grundlage der «Statistik der Schweizer Städte» bilden insgesamt 171 Städte und städtische Gemeinden. Darunter fallen die 162 statistischen Städte gemäss BFS-Definition sowie neun weitere Mitglieder des Schweizerischen Städteverbandes, welche infolge ihrer Tradition oder Entwicklung städtisch geprägt sind.

In den Tabellen werden diese 9 Städte:

- Appenzell
- Arosa
- La Neuveville
- Moutier
- Murten
- Peseux
- Porrentruy
- Worb
- Zuchwil

mit einem Sternchen (*) ausgewiesen.

Statistische Städte gemäss BFS-Definition

Statistische Städte besitzen eine zusammenhängende, rasterbasierte Kernzone mit hoher Bevölkerungs- und Arbeitsplatzdichte. Diese Kernzone weist eine Mindestanzahl von 12 000 EBL (= Summe aus Einwohnern, Beschäftigten und Äquivalenten aus Logiernächten) auf. In ihrem Gemeindegebiet hat eine Stadt ausserdem mindestens 14 000 EBL.

Bemerkung zu den Diagrammen

Bei den Diagrammen werden für die Bildung bzw. Berechnung der «Gemeindegrössenklassen» – abgeleitet von der Anzahl Einwohner/innen – nur die Daten der in dieser Publikation aufgeführten 171 statistische Städte verwendet.

Villes statistiques

Cette année, 171 villes et communes urbaines ont servi de base des «Statistiques des villes suisses». Parmi elles figurent 162 villes statistiques ainsi que neuf autres membres de l'Union des villes suisses qui présentent un aspect urbain de par leur tradition ou leur évolution.

Dans les tableaux, les 9 villes suivantes:

- Appenzell
- Arosa
- La Neuveville
- Moutier
- Murten
- Peseux
- Porrentruy
- Worb
- Zuchwil

sont signalées avec une astérisque (*).

Villes statistiques selon la définition de l'OFS

Les villes statistiques possèdent une zone centrale, détectée sur la base d'une trame régulière, présentant une haute densité de population, de places de travail et de nuitées dans l'hôtellerie converties. Dans cette zone centrale se trouvent au moins 12 000 HEN (= somme des habitants, place de travail et nuitées dans l'hôtellerie converties). En outre, dans ses limites communales, une ville doit compter au minimum un total de 14 000 HEN.

Remarque concernant les graphiques

Les données utilisées pour les calculs et représentations des graphiques selon les tailles de communes – selon le nombre d'habitants – proviennent uniquement des 171 communes utilisées pour cette publication.

Schwerpunktthema: Agglomerationen

Städte und Agglomerationen sind die Motoren der wirtschaftlichen, gesellschaftlichen und kulturellen Entwicklung der Schweiz. Ihnen komme daher eine besondere Bedeutung zu, hielt der Bundesrat bereits 2001 in seinem Bericht zur Agglomerationspolitik fest¹.

Die Agglomerationen beherbergen grosse Verkehrsknotenpunkte, bieten Platz für Gewerbe und Industrie und sind das Zuhause einer grossen Mehrheit der Schweizer Bevölkerung. Dadurch erbringen sie Leistungen, die nicht nur ihnen, sondern der ganzen Schweiz zugutekommen. Zugleich haben diese Gebiete grosses Potenzial, das es zu nutzen gilt.

Mit der vorliegenden Ausgabe der «Statistik der Schweizer Städte» soll der besonderen Bedeutung der Agglomerationen Rechnung getragen werden. Mithilfe detaillierter Daten zu Bevölkerung, Arbeit und Erwerb, Bau- und Wohnungswesen, Tourismus und Mobilität soll ein genaueres Bild dieser für die Zukunft der Schweiz prägenden Stadtlandschaften gezeichnet werden.

An dieser Stelle sei darauf hingewiesen, dass von den 49 Agglomerationen zwölf² grenzüberschreitend sind. Die in der vorliegenden Publikation verwendeten Daten beziehen sich jedoch ausschliesslich auf das Schweizer Einzugsgebiet der jeweiligen Agglomeration.

Zuhause für rund drei Viertel der Bevölkerung

1950 existierten in der Schweiz gemäss damaliger Agglomerationsabgrenzung 24 Agglomerationen, in denen 2,1 Millionen Menschen (45% der Wohnbevölkerung der Schweiz) lebten³. Heute sind es 49 Agglomerationen, in denen 73% der über 8,5 Millionen Menschen, die in der Schweiz leben, zuhause sind (Stand 2018). Zusammen mit den isolierten Städten kommt die urbane Schweiz sogar auf einen Bevölkerungsanteil von 77%.

Die grösste Agglomeration, jene von Zürich, umfasst 1,4 Millionen Einwohner/innen. Je über eine halbe Million Menschen wohnen in den Agglomerationen Genf und Basel. Rund 420 000 Personen leben je in den Agglomerationen Lausanne und Bern. Die grösste Anzahl der 49 Agglomerationen in der Schweiz ist jedoch der kleinsten Kategorie mit weniger als 50 000 Einwohner/innen zuzuordnen. Die kleinste Agglomeration ist Stein (AG) mit 6 081 Personen, wobei der grössere Teil dieser Agglomeration in Deutschland liegt.

¹ Bundesrat, Agglomerationspolitik des Bundes (2001)

² Basel, Buchs (SG), Chiasso – Mendrisio, Delémont, Genf, Kreuzlingen, La Chaux-de-Fonds – Le Locle, Locarno, Lugano, Rheintal, Schaffhausen und Stein (AG)

³ Bundesamt für Raumentwicklung (ARE), Monitoring urbaner Raum, Themenkreis A1: Entwicklung der Schweizer Städte und Agglomerationen, Synthesedokument. Version 01.03

Point fort: Agglomérations

Les villes et les agglomérations sont les moteurs du développement économique, social et culturel de la Suisse. Elles jouent de ce fait un rôle de plus en plus important, ainsi que le relevait le Conseil fédéral en 2001 déjà dans son rapport sur la politique des agglomérations¹.

Les agglomérations accueillent de grands nœuds de circulation routière, elles offrent de l'espace pour l'artisanat et l'industrie et abritent une grande majorité de la population suisse. Elles fournissent ainsi des prestations qui ne bénéficient pas seulement à elles-mêmes, mais à l'ensemble de la Suisse. Ces zones ont en même temps un grand potentiel, qu'il convient de mettre à profit.

La présente édition des «Statistiques des villes suisses» souhaite tenir compte de l'importance particulière des agglomérations. Il s'agit de dresser un tableau plus précis de ces régions urbaines qui impactent l'avenir de la Suisse, à l'aide de données détaillées sur la population, le travail et sa rémunération, la construction et le logement, le tourisme et la mobilité.

À cet égard, il convient de noter que parmi les 49 agglomérations, douze² sont transfrontalières. Les données utilisées dans la présente publication concernent cependant exclusivement l'arrondissement territorial suisse de ces agglomérations.

Lieu de résidence de près de trois quarts de la population

D'après la délimitation des agglomérations de l'époque, la Suisse comptait 24 agglomérations en 1950, au sein desquelles vivaient 2,1 millions de personnes (45% de la population résidante de la Suisse)³. De nos jours, ce sont 49 agglomérations dans lesquelles habitent 73% des plus de 8,5 millions de personnes vivant en Suisse (état 2018). En incluant les villes isolées, la Suisse urbaine représente même 77% de la population totale.

La plus grande agglomération, celle de Zurich, comprend 1,4 million d'habitants. Plus d'un demi-million de personnes habitent respectivement dans les agglomérations de Genève et de Bâle. Quelque 420 000 personnes vivent respectivement dans les agglomérations de Lausanne et de Berne. La plus grande partie des 49 agglomérations de la Suisse se classe cependant dans la plus petite catégorie, celles des agglomérations de moins de 50 000 habitants. La plus petite agglomération est Stein (AG) avec 6 081 personnes, sachant que la majeure partie de cette agglomération se situe en Allemagne.

¹ Conseil fédéral, Politique des agglomérations de la Confédération (2001)

² Bâle, Buchs (SG), Chiasso – Mendrisio, Delémont, Genève, Kreuzlingen, La Chaux-de-Fonds – Le Locle, Locarno, Lugano, Rheintal, Schaffhouse et Stein (AG)

³ Office fédéral du développement territorial (ARE), Monitoring de l'espace urbain suisse: Étude thématique A1: L'évolution des villes et des agglomérations suisses, document de synthèse, version 01.03

Anhaltendes Bevölkerungswachstum – vor allem in den kleineren Agglomerationen

Das Bevölkerungswachstum in den Agglomerationen entwickelte sich über die letzten 38 Jahre (1980 bis 2018) sehr unterschiedlich. Zwischen 1980 und 1999 lag das Bevölkerungswachstum in den Agglomerationen bei 9,8% und damit unter der schweizerweiten Entwicklung sowie unter dem Wachstum im Rest der Schweiz. Mit der Jahrtausendwende änderte sich dies jedoch: Zwischen 2000 und 2018 stieg das Wachstum in den Agglomerationen auf 17,7% und überflügelte damit die Vergleichszahlen der restlichen Schweiz sowie das gesamtschweizerische Bevölkerungswachstum.

Den grössten Bevölkerungszuwachs in den Jahren 2000 bis 2018 verzeichnete die Agglomeration Bulle mit 56,4%. Ein Wachstum von über 30% verzeichneten zudem Lenzburg (37%), Monthey (36,7%), Stein (AG) (34,3%), Lachen (34,1%) und Sion (31,9%). In den Agglomerationen mit mehr als 100 000 Einwohner/innen wuchs die Agglomeration Zug zwischen 2000 und 2018 mit 27,6% am stärksten. Während die Agglomeration Biel von 1980 bis 1999 um 2,7% schrumpfte, wuchs die Region ab 2000 um knapp 14%. In den drei grössten Agglomerationen wuchs Basel um 9,6%, während die Wohnbevölkerung in Genf und Zürich 23 resp. 22,1% zunahm.

Bemerkenswert ist, dass die grössten Bevölkerungsentwicklungen in den Agglomerationen mit weniger als 50 000 Einwohner/innen zu verzeichnen sind (vgl. Grafik 0.1). Zwischen 1980 und 1999 lag hier das Bevölkerungswachstum bei 16,9% und zwischen 2000 und 2018 bei 21,3%. Die kleinste Bevölkerungsentwicklung erlebten in dieser Zeit die Agglomerationen mit 250 000 bis 499 999 Einwohner/innen; zwischen 1980 und 1999 5,7% und zwischen 2000 und 2018 14,8%.

Une croissance démographique persistante – surtout dans les plus petites agglomérations

La croissance démographique dans les agglomérations a connu une évolution très diverse au cours des 38 dernières années (1980 à 2018). Entre 1980 et 1999, la croissance démographique dans les agglomérations se situait autour de 9,8 %, soit en deçà du niveau de développement national et de croissance du reste de la Suisse. La situation a cependant changé au tournant du millénaire: entre 2000 et 2018 la croissance s'est accrue dans les agglomérations, passant à 17,7% et dépassant ainsi les données de comparaison du reste de la Suisse ainsi que la croissance démographique de l'ensemble de la Suisse.

L'agglomération de Bulle a connu la plus grande croissance démographique au cours des années 2000 à 2018 avec 56,4%. Lenzburg (37%), Monthey (36,7%), Stein (AG) (34,3%), Lachen (34,1%) et Sion (31,9%) ont connu un accroissement de plus de 30%. Parmi les agglomérations de plus de 100 000 habitants, celle de Zoug a connu la plus forte progression entre 2000 et 2018, avec 27,6%. Alors que l'agglomération de Bienne s'était rétrécie de 2,7% entre 1980 et 1999, la région a connu un accroissement de presque 14% à partir de l'année 2000. Parmi les trois plus grandes agglomérations, celle de Bâle a connu un accroissement de 9,6%, tandis que la population résidentielle de Genève et de Zurich a augmenté respectivement de 23% et 22,1%.

Il est à noter que les plus grandes croissances démographiques peuvent être constatées dans les agglomérations de moins de 50 000 habitants (cf. illustration 0.1). Entre 1980 et 1999, l'accroissement de la population y avoisinait 16,9% et 21,3% entre 2000 et 2018. La plus faible croissance démographique au cours de ces années a été observée dans les agglomérations de 250 000 à 499 999 habitants, de 5,7% entre 1980 et 1999 et de 14,8% entre 2000 et 2018.

Veränderung der Wohnbevölkerung, nach Agglomerationsgrössenklasse, 1980–2018 Évolution de la population résidente, selon la taille de l'agglomération, de 1980 à 2018

G0.1

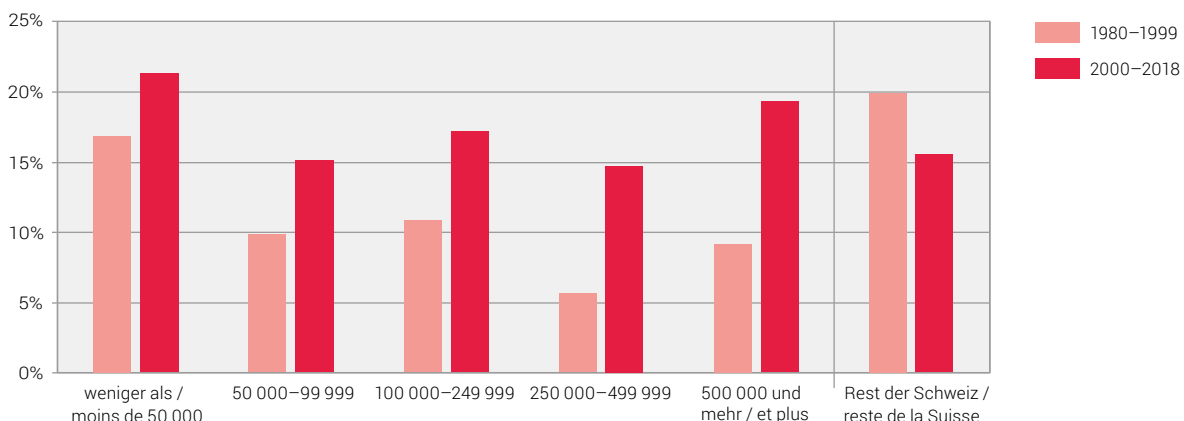

Agglomerationen 2012 – Stand der Gemeinden: 01.01.2019 / Agglomérations 2012: état des communes: 01.01.2019

Quelle: BFS – Statistik der Bevölkerung und der Haushalte (STATPOP), Eidgenössische Volkszählung (VZ)
Source: OFS – Statistique de la population et des ménages (STATPOP), Recensement fédéral de la population (RFP)

© BFS 2020
© OFS 2020

Aufgrund der Bevölkerungsentwicklung sind die Agglomerationen über die vergangenen Jahrzehnte nicht nur bevölkerungsreicher geworden, sondern auch räumlich gewachsen (vgl. Graphik 0.5).

Machte die Gesamtfläche der Agglomerationen 1998 noch 6 452 km² aus, stieg sie 2010 auf 8 738 km² und nimmt heute mit 11 364 km² (Stand 2019) fast doppelt soviel Raum ein wie vor zwanzig Jahren.

Vielfältige Bevölkerungsstruktur

Im Jahr 2018 betrug der Anteil der ausländischen Bevölkerung an der Gesamtbevölkerung der Schweiz 25,1%. In den Agglomerationen liegt dieser Wert mit 27,7% leicht höher. In der restlichen Schweiz beträgt der Anteil 18,3%. Von den Agglomerationen mit mehr als 100 000 Einwohner/innen haben Genf (39,1%) und Lausanne (34,2%) die höchsten Ausländeranteile. In den kleineren Agglomerationen leben in der Agglomeration Kreuzlingen mit 53% am meisten Ausländer/innen.

Vergleicht man die jüngsten (0–19) und die ältesten (65+) Einwohner/innen der Schweiz, so sind die Gruppen in der ganzen Schweiz mit rund 20% ähnlich gross. Auch in den Agglomerationen sind die beiden Alterskohorten vergleichbar. Betrachtet man die 14 Agglomerationen mit mehr als 100 000 Einwohner/innen, so sind in 9 davon die jüngsten Einwohner/innen stärker vertreten als die über 65-jährigen. In Basel, Bern, Luzern, Lugano und Biel sind hingegen die über 65-Jährigen stärker vertreten als die 0- bis 19-Jährigen. Bulle ist die jüngste Agglomeration der Schweiz: Fast ein Viertel der Einwohner/innen ist unter 19 Jahre alt. Mit 26% Personen über 65 Jahren ist Locarno die älteste Agglomeration.

In der ganzen Schweiz sind etwa gleich viele Personen ledig oder verheiratet. Betrachtet man die Agglomerationen, so sind die ledigen Personen mit 45,1% in der Mehrheit, im Vergleich zu 41,5% Verheirateten. Dieses Muster lässt sich auch in den grösseren Agglomerationen erkennen. Von den Agglomerationen mit mehr als 50 000 Einwohner/innen sind die verheirateten Personen nur in Zug, Olten – Zofingen und Lugano in der Mehrheit. Je kleiner die Agglomeration, desto eher sind die verheirateten Einwohner/innen in der Mehrheit. In den Agglomerationen Lausanne, Bulle, Genf und Fribourg sind hingegen jeweils über 47% der Einwohner/innen ledig.

En raison de l'accroissement démographique, les agglomérations n'ont pas seulement gagné en nombre d'habitants, mais elles ont également grandi en surface (cf. illustration 0.5).

Alors que la surface totale des agglomérations était de 6 452 km² en 1998, elle est passée à 8 738 km² en 2010 et occupe aujourd'hui, avec 11 364 km² (état 2019), presque deux fois plus d'espace qu'il y a vingt ans.

Structure démographique variée

En 2018, la part de la population étrangère par rapport à l'ensemble de la population de la Suisse était de 25,1%. Dans les agglomérations, ce pourcentage est légèrement supérieur avec 27,7%. Dans le reste de la Suisse, cette proportion est de 18,3%. Parmi les agglomérations comportant plus de 100 000 habitants, Genève (39,1 %) et Lausanne (34,2 %) ont la plus forte part de population étrangère. Parmi les plus petites agglomérations, c'est dans l'agglomération de Kreuzlingen que vit la part d'étrangers la plus importante, avec 53%.

Si l'on compare les habitants les plus jeunes (de 0 à 19 ans) et les plus âgés (+65 ans) de la Suisse, les groupes sont approximativement de même taille dans toute la Suisse avec environ 20%. Dans les agglomérations également, les deux cohortes d'âge sont comparables. Si l'on considère les 14 agglomérations comptant plus de 100 000 habitants, dans 9 d'entre elles les habitants les plus jeunes y sont plus représentés que les plus de 65 ans. Inversement, à Bâle, Berne, Lucerne, Lugano et Bienne, les plus de 65 ans sont plus représentés que la tranche d'âge de 0 à 19 ans. Bulle est l'agglomération la plus jeune de la Suisse: près d'un quart des habitants a moins de 19 ans. Avec 26% de personnes âgées de plus de 65 ans, Locarno est l'agglomération la plus âgée.

Dans toute la Suisse, on compte à peu près le même nombre de personnes mariées que de célibataires. Lorsque l'on considère les agglomérations, les personnes célibataires sont majoritaires avec 45,1% contre 41,5% de personnes mariées. Ce modèle peut aussi être observé dans les grandes agglomérations. Parmi les agglomérations comptant plus de 50 000 habitants, les personnes mariées ne sont majoritaires qu'à Zoug, Olten – Zofingen et Lugano. Plus l'agglomération est petite, plus les habitants mariés sont majoritaires. À l'inverse, dans les agglomérations de Lausanne, Bulle, Genève et Fribourg, plus de 47% des habitants sont célibataires.

Wirtschaftsmotoren der Schweiz

Von 5,2 Millionen Beschäftigten im Schweizer Arbeitsmarkt sind 4,1 Millionen in den Agglomerationen zu finden; also insgesamt 79%.

80,2% der in den Agglomerationen tätigen Arbeitnehmenden sind im dritten Sektor beschäftigt. Im zweiten Sektor arbeiten 18,3% und im ersten Sektor 1,5%. In den Agglomerationen von Altdorf (7,6%), Brig – Visp (5,2%) und Sion (4,6%) sind die Quoten der Beschäftigten im ersten Sektor am höchsten, was sich mit der Nähe zu den Berggebieten erklären lässt. Im aargauischen Stein arbeiten 60% der Beschäftigten im zweiten Sektor. Mit Ausnahme von Grenchen und La Chaux-de-Fonds – Le Locle überflügelt dieser Wert die anderen Agglomerationen um 20% und mehr. Der dritte Sektor verzeichnet insbesondere in Vevey – Montreux (87,1%), Zürich (85,9%) und Genf (85,7%) besonders viele Arbeitsstellen.

Die gewichtige Rolle, welche die Agglomerationen auf dem Schweizer Arbeitsmarkt spielen, widerspiegelt sich auch darin, dass sich 72,6% der Arbeitsstätten in den Agglomerationen befinden; 40,3% allein in den drei grössten Agglomerationen Zürich, Genf und Basel. Die Agglomeration Zürich beherbergt 111 304 Arbeitsstätten – lediglich 76 155 Arbeitsstätten weniger als der Rest der Schweiz. Damit hält die Agglomeration Zürich einen Sechstel der Arbeitsstätten in der Schweiz insgesamt.

Moteurs économiques de la Suisse

Sur les 5,2 millions d'emplois au sein du marché du travail suisse, 4,1 millions d'entre eux se trouvent dans les agglomérations, soit au total 79%.

Dans les agglomérations, 80,2% des actifs sont recensés dans le secteur tertiaire. 18,3% travaillent dans le secteur secondaire et 1,5% dans le secteur primaire. Dans les agglomérations d'Altdorf (7,6%), Brig – Visp (5,2%) et Sion (4,6%), les taux des personnes actives dans le secteur primaire sont les plus élevés, ce qui peut s'expliquer par la proximité des zones montagneuses. À Stein, en Argovie, 60% des actifs travaillent dans le secteur secondaire. Ce taux dépasse de 20% ou plus celui des autres agglomérations, à l'exception de Granges et La Chaux-de-Fonds – Le Locle. Le secteur tertiaire enregistre un nombre particulièrement important d'emplois notamment à Vevey – Montreux (87,1%), Zurich (85,9%) et Genève (85,7%).

Le rôle prépondérant joué par les agglomérations dans le marché du travail suisse se reflète aussi par le fait que 72,6% des établissements se trouvent dans les agglomérations; 40,3% d'entre eux se trouvent à eux seuls dans les trois plus grandes agglomérations de Zurich, Genève et Bâle. L'agglomération de Zurich abrite 111 304 établissements – seulement 76 155 établissements de moins que dans le reste de la Suisse. L'agglomération de Zurich totalise ainsi un sixième des établissements de la Suisse.

Beschäftigte, nach Wirtschaftssektor und Agglomerationsgrössenklasse, 2017
Emplois, selon le secteur économique et la taille de l'agglomération, en 2017

G 0.2

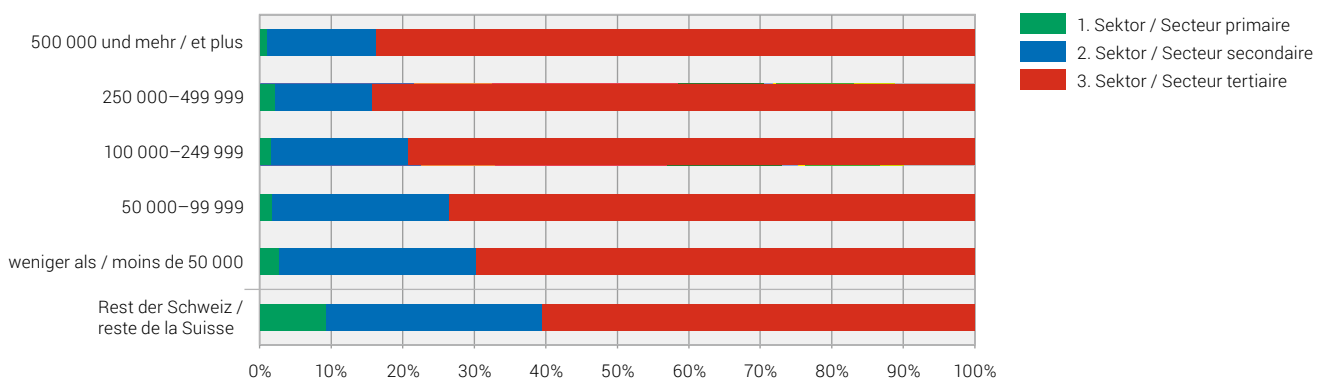

Agglomerationen 2012 – Stand der Gemeinden: 01.01.2019 / Agglomérations 2012: état des communes: 01.01.2019

Quelle: BFS – Statistik der Unternehmensstruktur (STATENT)
Source: OFS – Statistique structurelle des entreprises (STATENT)

© BFS 2020
© OFS 2020

Sehr unterschiedliche Arbeitslosenquoten

Bei der Verteilung der Arbeitslosen zeigt sich ein ähnliches Bild wie bei den Beschäftigten: Rund 80% der arbeitslosen Einwohner/innen der Schweiz sind in einer der 49 Agglomerationen zuhause, 43% davon in einer der drei grössten. Die Arbeitslosenquote, also der Anteil der Arbeitslosen an den Erwerbspersonen einer Agglomeration, ist hingegen von Agglomeration zu Agglomeration sehr unterschiedlich: Am höchsten ist sie in Neuenburg (4,9%), La Chaux-de-Fonds – Le Locle (4,7%) und Genf (4,4%); am tiefsten in Interlaken (1,2%), Brig – Visp (1,1%) und Altdorf (0,8%). Insgesamt 30 der 49 Agglomerationen liegen mit ihrer Arbeitslosenquote über dem Schweizer Durchschnitt von 2,5%.

Wohnungsbestand wächst mit

Um die rund 6,2 Millionen Menschen zu beherbergen, stehen in den 49 Agglomerationen insgesamt 3 201 315 Wohnungen zur Verfügung. Das sind 70,7% aller Wohnungen in der Schweiz. Die bevölkerungsreichste Agglomeration – Zürich – hält den grössten Anteil an Wohnungen (21,3%) und Stein (AG) – ihrerseits die kleinste Agglomeration – den kleinsten (0,1%). Der Median liegt bei 30 966 Wohnungen.

So wie der Bevölkerungsanteil in den Agglomerationen seit 1980 gewachsen ist, so sind über diesen Zeitraum auch zahlreiche neue Wohnungen dazugekommen. Von 2000 bis 2009 sind schweizweit 373 370 neue Wohnungen entstanden, 69,1% davon in den Agglomerationen. Zwischen 2010 und 2017 wurde schweizweit noch mehr gebaut – insgesamt 402 061 Wohnungen. Der Anteil in den Agglomerationen sank jedoch leicht, nämlich auf 67,7%.

Den grössten baulichen Zugang an Wohnungen verzeichneten zwischen 2000 und 2009 die Agglomerationen mit mehr als 500 000 Einwohner/innen. Am wenigsten neue Wohnungen wurde in diesem Zeitraum in den Agglomerationen mit weniger als 50 000 Einwohner/innen gebaut. In der Agglomeration Zürich wuchs der Wohnungsbestand um 64 048 Wohnungen. Die Agglomerationen Genf und Basel folgen zwar auf den Plätzen 2 und 3, aber weit abgeschlagen mit 20 603 resp. 16 907 neuen Wohnungen. Am wenigsten neue Wohnungen wurden im betrachteten Zeitraum in La Chaux-de-Fonds – Le Locle (624), Grenchen (532) und Stein (AG) (349) gebaut.

Zwischen 2010 und 2017 rangieren die grössten Agglomerationen bezüglich baulichem Zugang ebenfalls an der Spitze, Schlusslicht bilden in dieser Periode jedoch die Agglomerationen mit 250 000 – 499 999 Einwohner/innen (vgl. Grafik 0.3).

Bemerkenswert ist, dass zwischen 2000 und 2017 allein in den fünf grössten Agglomerationen in etwa gleich viele Wohnungen gebaut wurden wie im Rest der Schweiz.

Une forte disparité des taux de chômage

Le même tableau se dessine pour la répartition des taux de chômage que pour les actifs: environ 80% des chômeurs inscrits résident dans l'une des 49 agglomérations, 43% d'entre eux dans l'une des trois plus grandes agglomérations. Le taux de chômage, c'est-à-dire la proportion des chômeurs par rapport au nombre d'actifs d'une agglomération, varie cependant beaucoup d'une agglomération à l'autre: ce taux est le plus élevé à Neuchâtel (4,9%), La Chaux-de-Fonds – Le Locle (4,7%) et Genève (4,4%) et le plus bas à Interlaken (1,2%), Brig – Visp (1,1%) et Altdorf (0,8%). Au total, 30 des 49 agglomérations ont un taux de chômage supérieur à la moyenne suisse de 2,5%.

Le parc de logements grandit en conséquence

Pour héberger ces quelque 6,2 millions de personnes, 3 201 315 de logements en tout sont disponibles dans les 49 agglomérations. Cela représente 70,7% de tous les logements de la Suisse. L'agglomération comptant la plus grande population – Zurich – comprend la plus grande part des logements (21,3%) et Stein (AG) – la plus petite agglomération – en comprend la plus faible part (0,1%). La médiane se situe à 30 966 logements.

À l'instar de la croissance du pourcentage de population vivant dans les agglomérations depuis 1980, le nombre de nouveaux logements s'est multiplié durant cette période. De 2000 à 2009, 373 370 nouveaux logements ont été construits, dont 69,1% d'entre eux dans les agglomérations. Le nombre des constructions nouvelles s'est encore accru à l'échelle nationale entre 2010 et 2017 – au total 402 061 logements. La proportion des nouveaux logements dans les agglomérations a cependant légèrement diminué durant cette période, pour passer à 67,7%.

La plus forte augmentation du nombre de logements liée à la construction a été enregistrée dans les agglomérations comptant de plus de 500 000 habitants au cours des années 2000 à 2009. C'est dans les agglomérations comprenant moins de 50 000 habitants que le plus faible nombre de nouveaux logements a été construit durant cette période. Dans l'agglomération de Zurich, le parc de logements s'est accru de 64 048 logements. Suivent les agglomérations de Genève et Bâle qui occupent les 2^e et 3^e places, mais loin derrière, avec respectivement 20 603 et 16 907 nouveaux logements. Au cours de cette période, c'est à La Chaux-de-Fonds – Le Locle (624), Granges (532) et Stein (AG) (349) qu'il a été construit le moins de nouveaux logements.

Entre 2010 et 2017, les grandes agglomérations se classaient également en tête en ce qui concerne l'augmentation des logements neufs liés à la construction, les agglomérations de 250 000 à 499 999 habitants occupant la dernière place au cours de cette période (cf. illustration 0.3).

Il est à noter qu'entre 2000 et 2017, dans les cinq plus grandes agglomérations à elles seules ont été construit autant de logements que dans le reste de la Suisse.

Durchschnittlich 45m² Wohnfläche pro Person

Städte und Agglomerationen sind heute nicht nur Arbeitsort, sondern auch beliebter Wohnort. Die Leerwohnungsziffer liegt deshalb in den Agglomerationen mit 1,5% auch deutlich unter jener der restlichen Schweiz (2,1%). Am wenigsten freie Wohnungen im Vergleich zum Gesamtwohnungsbestand finden sich in den Agglomerationen Zug (0,5%), Genf (0,6%) und Lausanne (0,7%). Die grösste Auswahl hat man hingegen in Amriswil – Romanshorn (4,1%), Olten – Zofingen (4%) und La Chaux-de-Fonds – Le Locle (3,8%).

Über die grösste durchschnittliche Wohnfläche – 51m² pro Person – verfügen die Einwohner/innen von Stein (AG). Auf den Plätzen 2 und 3 folgen die Agglomerationen Lachen und Lenzburg mit je 50m² pro Person. Der Schweizer Durchschnitt liegt bei 46m², jener der Agglomerationen bei 45m² pro Person. Interessant ist, dass mit Blick auf die Wohnfläche alle Westschweizer Agglomerationen unter dem Schweizer Durchschnitt liegen und somit auch die drei Agglomerationen mit der geringsten Wohnfläche pro Person in der Romandie zu finden sind: Lausanne, Yverdon-les-Bains und Genf mit 41m², 40m² resp. 38m² Wohnfläche pro Person.

Une surface moyenne d'habitation de 45 m² par personne

De nos jours, les villes et agglomérations ne sont pas seulement des lieux de travail, mais sont aussi des lieux de résidence très prisés. Le taux de logements vacants de 1,5% dans les agglomérations est par conséquent nettement inférieur aux 2,1% du reste de la Suisse. Comparé à l'effectif total des logements, c'est dans les agglomérations de Zoug (0,5%), de Genève (0,6%) et de Lausanne (0,7%) qu'il y a le moins de logements vacants. Amriswil – Romanshorn (4,1%), Olten – Zofingen (4%) et La Chaux-de-Fonds – Le Locle (3,8%) offrent au contraire le plus grand choix.

Les habitants de Stein (AG) disposent de la plus grande surface moyenne – 51 m² par personne. Les agglomérations de Lachen et Lenzbourg figurent en 2^e et 3^e place avec chacune 50 m² par personne. La moyenne suisse est de l'ordre de 46 m² par personne, celle des agglomérations est de l'ordre de 45 m². Il est intéressant de constater qu'au regard de la surface habitable, toutes les agglomérations de la Suisse romande se situent en deçà de la moyenne suisse et qu'ainsi, les trois agglomérations avec les plus petites surfaces habitables par personne se trouvent également en Romandie: Lausanne, Yverdon-les-Bains et Genève avec des surfaces habitables de respectivement 41 m², 40 m², et 38 m² par personne.

Baulicher Zugang an Wohnungen, nach Agglomerationsgrössenklasse, 2000–2017

Augmentation de logements liée à la construction, selon la taille de l'agglomération, de 2000 à 2017

G0.3

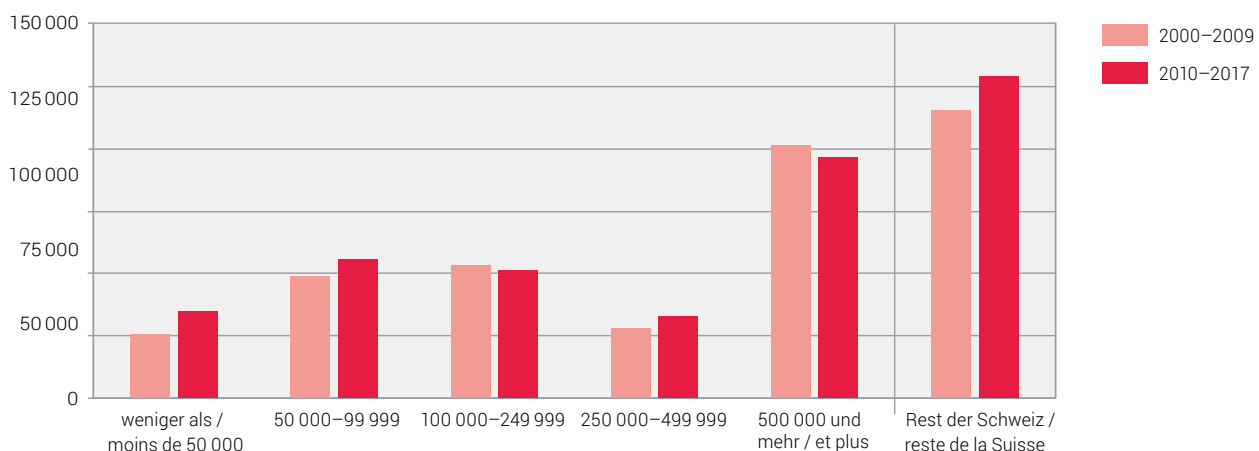

Agglomerationen 2012 – Stand der Gemeinden: 01.01.2019 / Agglomérations 2012: état des communes: 01.01.2019

Quelle: BFS – Bau- und Wohnbaustatistik (BAU), Gebäude- und Wohnungsstatistik (GWS), Gebäude- und Wohnregister (GWR)

Source: OFS – Statistique de la construction et des logements (BAU), Statistique des bâtiments et des logements (StatBL), Registre fédéral des bâtiments et des logements (GWR)

© BFS 2020

© OFS 2020

Ein Auto auf zwei Einwohner/innen

Immer mehr Menschen arbeiten ausserhalb ihrer Wohngemeinde. Die Pendlerströme haben denn auch über die letzten Jahrzehnte stark zugenommen. Beliebtes Verkehrsmittel ist dabei immer noch das Auto. 2018 waren in der Schweiz 4,6 Millionen Personenwagen gemeldet. Auf 1 000 Einwohner/innen macht das 543 Personenwagen. In den Agglomerationen kommen auf 1 000 Einwohner/innen 517 Autos, während es im Rest der Schweiz 612 sind.

Am meisten Personenwagen pro 1 000 Einwohner/innen finden sich in der Agglomeration Lachen (683), gefolgt von Monthey (678) und Sion (676). Am wenigsten Autos pro 1 000 Einwohner/innen sind in Winterthur (440), Basel (460) und Biel/Bienne (466) gemeldet.

Insgesamt 12 Agglomerationen weisen mehr Personenwagen pro 1 000 Einwohner/innen auf als der Rest der Schweiz (612).

Allgemein lässt sich feststellen, dass die Anzahl Personenwagen pro 1 000 Einwohner/innen mit zunehmender Agglomerationsgrössenklasse abnimmt (vgl. Grafik 0.4).

Une voiture pour deux habitants

De plus en plus de personnes travaillent en dehors de leur commune de résidence. Les flux de pendulaires ont eux aussi fortement augmenté au cours des dernières décennies. La voiture reste un moyen de transport apprécié. En 2018, 4,6 millions de voitures de tourisme étaient immatriculées en Suisse. Cela représente 543 voitures de tourisme pour 1 000 habitants. Dans les agglomérations, ce sont 517 voitures pour 1 000 habitants, contre 612 dans le reste de la Suisse.

Le plus grand nombre de voitures de tourisme pour 1 000 habitants est recensé dans l'agglomération de Lachen (683), suivie de Monthey (678) et Sion (676). C'est à Winterthur (440), Bâle (460) et Biel/Bienne (466) que le moins de voitures sont immatriculées pour 1 000 habitants.

Au total, 12 agglomérations recensent plus de voitures pour 1 000 habitants que le reste de la Suisse (612).

Dans l'ensemble on peut constater que plus la classe de taille d'agglomération est grande, plus le nombre des voitures pour 1 000 habitants se réduit (cf. illustration 0.4).

Motorisierungsgrad, nach Agglomerationsgrössenklasse, 2018 Taux de motorisation, selon la taille de l'agglomération, en 2018

G0.4

Personenwagen je 1 000 Einwohner/innen / Voitures de tourisme pour 1 000 habitants

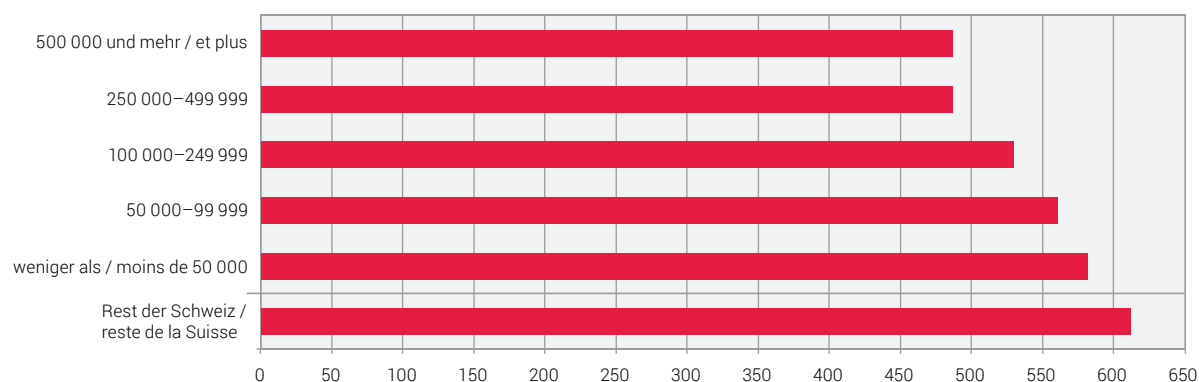

Agglomerationen 2012 – Stand der Gemeinden: 01.01.2019 / Agglomérations 2012: état des communes: 01.01.2019

Quelle: BFS, ASTRA – Strassenfahrzeugbestand (MFZ)
Source: OFS, OFROU – Parc des véhicules routiers (MFZ)

© BFS 2020
© OFS 2020

Klassische Tourismusdestinationen auf den vor- ersten Plätzen

Ein Grossteil des durch den Schweizer Tourismus generierten Umsatzes stammt von übernachtenden Gästen⁴. 2018 verzeichnete die Schweiz insgesamt rund 39 Millionen Logiernächte, d.h. rund 4,6 Logiernächte pro Einwohner/in. Auf Stufe Agglomerationen ist Interlaken der absolute Spitzenreiter mit 26 Übernachtungen pro Einwohner/in. Auf Platz 2 folgt eine der Agglomerationen aus der Sonnenstube der Schweiz: Locarno. Hier kommen auf eine/n Einwohner/in 7 Logiernächte. In Luzern sind es 4,2 Übernachtungen. Am wenigsten übernachtet wurde in Amriswil – Romanshorn und Monthey mit 0,3 resp. 0,2 Logiernächten pro Einwohner/in.

Betrachtet man die Verteilung nach Agglomerationsgrössenklassen zeigt sich, dass die drei grössten Agglomerationen am meisten Übernachtungen pro Einwohner/in haben (2,3). Auf Platz 2 folgen die Agglomerationen mit weniger als 50 000 Einwohner/innen (2,1 Logiernächte pro Einwohner/in). Dies ist darauf zurückzuführen, dass die Agglomeration Interlaken in dieser Grössenklasse enthalten ist und durch ihren hohen Wert den Durchschnitt nach oben zieht. Der dritte Platz geht an die Agglomerationen mit 100 000 bis 249 999 Einwohner/innen, die auf 1,9 Logiernächte pro Einwohner/in kommen. Als Schlusslichter mit je 1,5 Übernachtungen pro Einwohner/in kommen die Agglomerationen mit 250 000 – 499 999 resp. 50 000 – 99 999 Einwohner/innen.

Die detaillierten Daten zu den Agglomerationen finden Sie im Anschluss sowie im Kapitel «Agglomerationen». Zudem stehen Ihnen alle Daten auch online zur Verfügung.

Destinations touristiques classiques en tête

Une grande partie du chiffre d'affaires généré par le tourisme suisse provient de nuitées passées par les clients⁴. En 2018, on enregistre en Suisse au total environ 39 millions de nuitées, c'est-à-dire environ 4,6 nuitées par habitant. Au niveau des agglomérations, Interlaken caracole en tête avec 26 nuitées par habitant. L'agglomération occupant la 2^e place se situe dans la région la plus ensoleillée de la Suisse: Locarno. Là, ce sont 7 nuitées par habitant. À Lucerne, ce sont 4,2 nuitées. Amriswil – Romanshorn et Monthey enregistrent le moins de nuitées par habitant, avec respectivement 0,3 et 0,2 nuitée.

Si l'on considère la répartition par classe de taille d'agglomération, on observe que les trois plus grandes agglomérations enregistrent le plus de nuitées par habitant (2,3). Suivent en 2^e place les agglomérations de moins de 50 000 habitants (2,1 nuitées par habitant). Ceci est dû au fait que l'agglomération d'Interlaken figure dans cette classe de taille et qu'elle tire la moyenne vers le haut avec ses valeurs très élevées. La troisième place est occupée par les agglomérations de 100 000 à 249 999 habitants, qui enregistrent 1,9 nuitée par habitant. Les agglomérations de 250 000 à 499 999 et celles 50 000 à 99 999 habitants se trouvent un peu en arrière, avec 1,5 nuitée par habitant chacune.

Vous trouverez les données détaillées ci-après ainsi que dans le chapitre «Agglomérations». Ces données sont également à votre disposition en ligne.

⁴ Schweizer Tourismus-Verband: <https://www.stv-fst.ch/de/tourismus-politik-interessensvertretung/wertschoepfung> (01.2020)

⁴ Fédération suisse du tourisme: <https://www.stv-fst.ch/fr/tourisme-politique-et-defense-des-interets/creation-de-valeur> (01.2020)

Agglomerationen 1960 – 2019
 Agglomérations 1960 – 2019

G0.

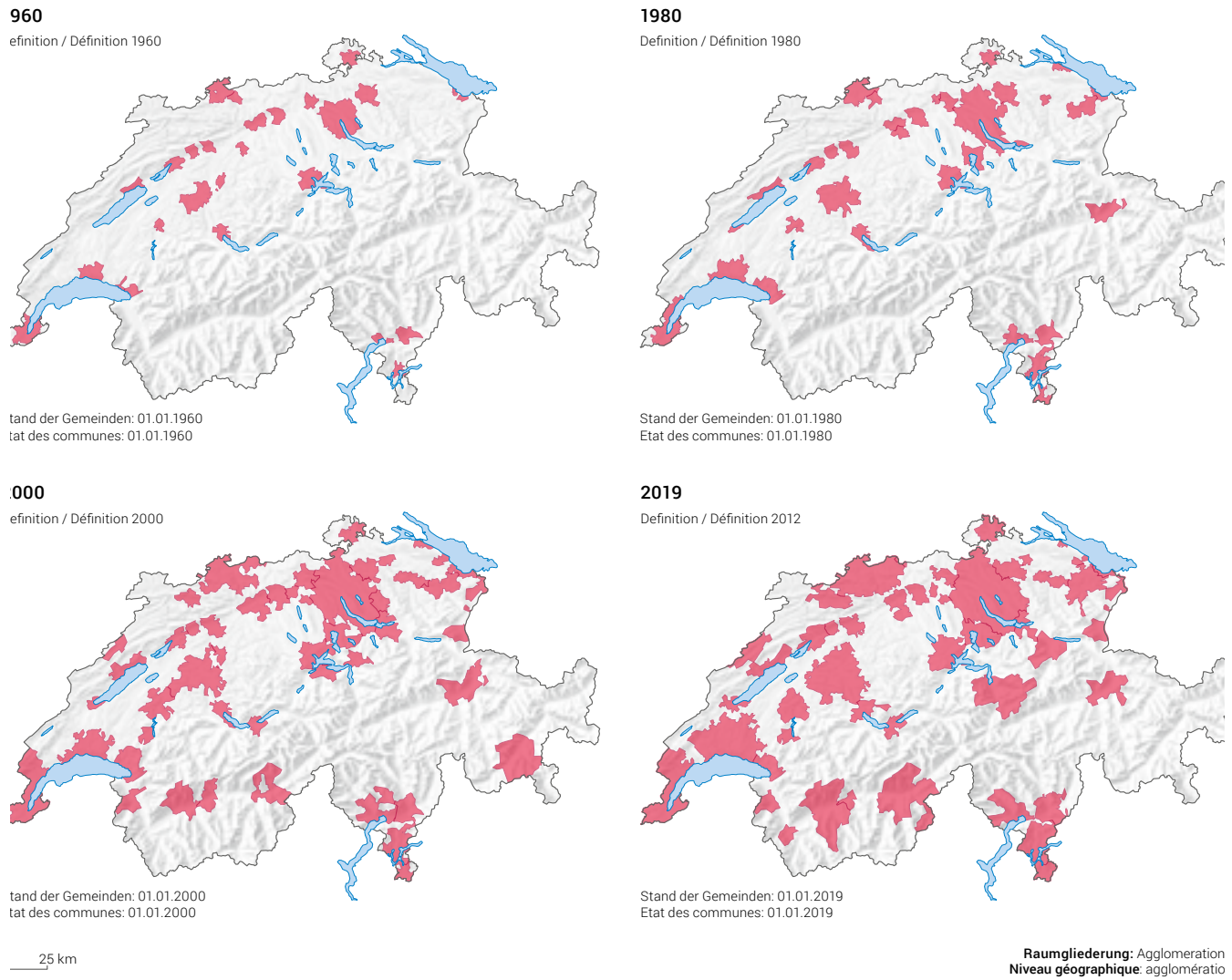

Quelle: BFS – Raumgliederungen der Schweiz
 Source: OFS – Niveaux géographiques de la Suisse

© BFS 20:
 © OFS 20:

Definitionen der Agglomerationen

Um die heutige Agglomeration gemäss Definition 2012 zu bilden, sind im Schwerpunktthema die in Texten, Grafiken und Tabellen enthaltenen Daten, auf den Gemeindestand vom 01.01.2019 aggregiert. Die zu Grunde liegende Agglomerationsdefinition finden Sie ausführlich erläutert am Anfang des Kapitels «Agglomerationen».

Weitere Informationen über Agglomerationen und andere rechtsbegründende Raumgliederungen für Gemeinden durch die Zeit finden Sie in der «Applikation der Schweizer Gemeinden»: <https://www.agvchapp.bfs.admin.ch/de/home>

Définitions des agglomérations

Dans le point fort, les textes, les graphiques et les tableaux contiennent des données agrégées à l'état des communes au 01.01.2019, pour constituer les agglomérations d'aujourd'hui selon la définition 2012. Vous trouvez cette dernière au début du chapitre «Agglomérations».

Pour plus d'informations concernant les agglomérations et autres niveaux géographiques en vigueur pour les communes à travers le temps, vous pouvez vous rendre sur l'«Applikation des communes suisses»: <https://www.agvchapp.bfs.admin.ch/fr/home>

Die 49 Agglomerationen der Schweiz, 2019
Les 49 agglomérations de la Suisse, en 2019

G 0.6

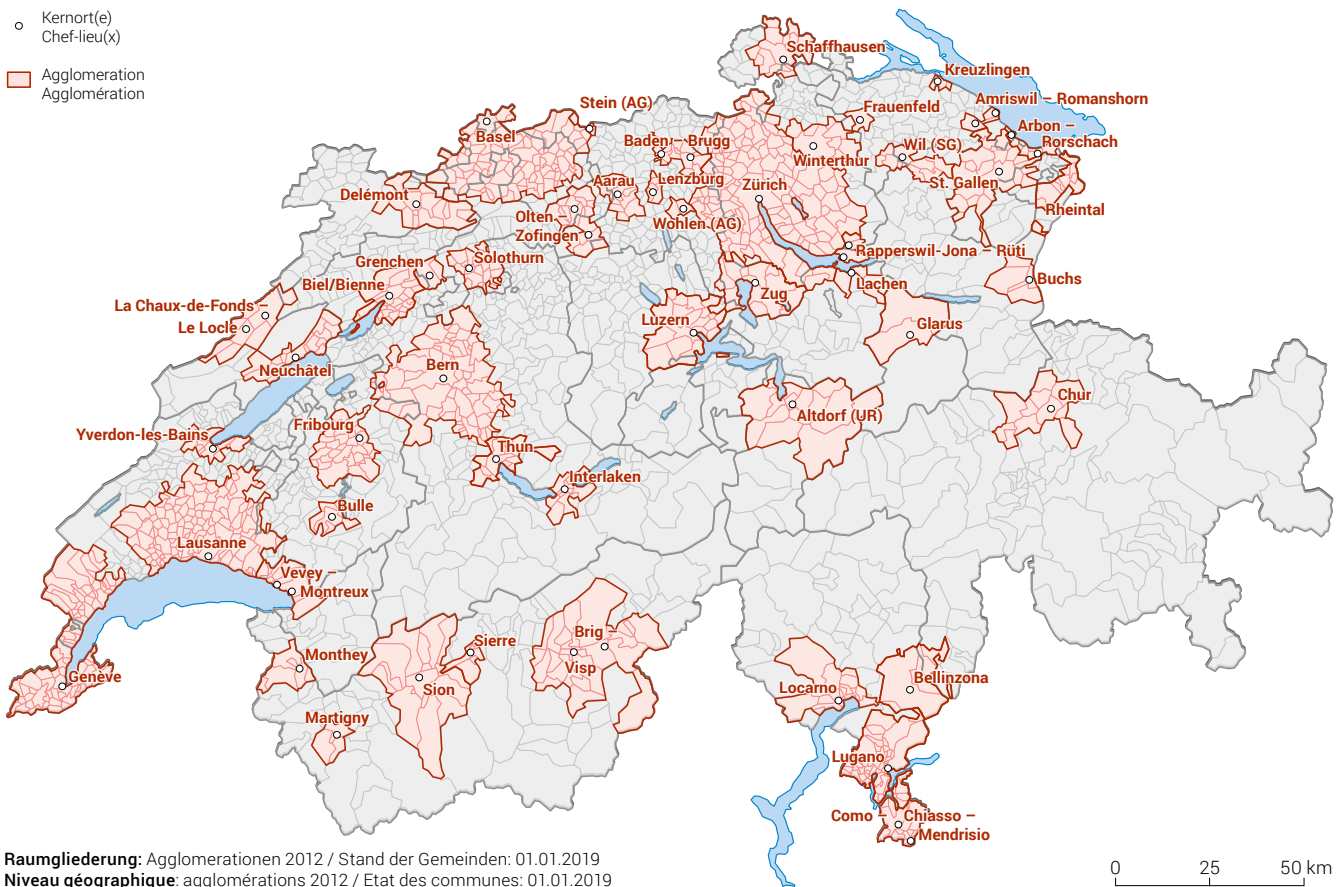

Quelle: BFS – Raumgliederungen der Schweiz
 Source: OFS – Niveaux géographiques de la Suisse

© BFS 2020
 © OFS 2020

Wohnbevölkerung¹ in den Agglomerationen, 1980–2018
Population résidante¹ dans les agglomérations, 1980–2018

T 0.1

| Agglomerationen mit ... Einwohnern Agglomérations de ... habitants | Total / En tout | | | Veränderung (%) / Variation (%) | |
|---|------------------|------------------|------------------|---------------------------------|-------------|
| | 2018 | 2000 | 1980 | 1980–1999 | 2000–2018 |
| 500 000 und mehr / 500 000 et plus | 2 532 149 | 2 121 290 | 1 885 483 | 9,2 | 19,4 |
| Basel (CH) | 550 152 | 501 790 | 479 340 | 4,5 | 9,6 |
| Genève (CH) | 597 269 | 485 651 | 393 926 | 20,3 | 23,0 |
| Zürich | 1 384 728 | 1 133 849 | 1 012 217 | 7,1 | 22,1 |
| 250 000–499 999 | 844 605 | 735 767 | 670 974 | 5,7 | 14,8 |
| Bern | 419 983 | 387 380 | 371 225 | 1,6 | 8,4 |
| Lausanne | 424 622 | 348 387 | 299 749 | 10,6 | 21,9 |
| 100 000–249 999 | 1 152 624 | 983 758 | 867 251 | 10,8 | 17,2 |
| Baden – Brugg | 111 438 | 95 197 | 88 060 | 6,6 | 17,1 |
| Biel/Bienne | 106 864 | 93 824 | 95 771 | -2,7 | 13,9 |
| Fribourg | 109 106 | 87 582 | 70 865 | 15,9 | 24,6 |
| Lugano (CH) | 151 122 | 128 457 | 104 521 | 22,4 | 17,6 |
| Luzern | 231 246 | 202 442 | 178 001 | 11,1 | 14,2 |
| St. Gallen | 167 214 | 156 535 | 146 040 | 4,0 | 6,8 |
| Winterthur | 143 428 | 116 108 | 105 890 | 6,9 | 23,5 |
| Zug | 132 206 | 103 613 | 78 103 | 29,5 | 27,6 |
| 50 000–99 999 | 1 132 313 | 983 399 | 886 970 | 9,8 | 15,1 |
| Aarau | 79 871 | 64 506 | 59 000 | 7,3 | 23,8 |
| Arbon – Rorschach | 55 019 | 48 850 | 45 437 | 8,0 | 12,6 |
| Bellinzona | 53 389 | 43 889 | 38 057 | 16,4 | 21,6 |
| Chiasso – Mendrisio (CH) | 51 335 | 46 178 | 42 012 | 11,3 | 11,2 |
| Chur | 59 764 | 52 801 | 47 565 | 7,8 | 13,2 |
| La Chaux-de-Fonds – Le Locle (CH) | 51 778 | 51 155 | 52 628 | -3,2 | 1,2 |
| Locarno (CH) | 55 753 | 49 857 | 44 453 | 12,0 | 11,8 |
| Neuchâtel | 85 837 | 80 409 | 75 104 | 4,8 | 6,8 |
| Olten – Zofingen | 101 685 | 86 162 | 80 819 | 5,7 | 18,0 |
| Rheintal (CH) | 58 397 | 48 992 | 40 193 | 21,4 | 19,2 |
| Schaffhausen (CH) | 71 209 | 63 135 | 61 310 | 2,8 | 12,8 |
| Sion | 87 380 | 66 239 | 53 245 | 25,4 | 31,9 |
| Solothurn | 79 655 | 72 466 | 66 419 | 9,0 | 9,9 |
| Thun | 80 827 | 73 416 | 65 459 | 9,4 | 10,1 |
| Vevey – Montreux | 85 864 | 71 846 | 63 179 | 10,0 | 19,5 |
| Wil (SG) | 74 550 | 63 498 | 52 090 | 20,1 | 17,4 |

| Agglomerationen mit ... Einwohnern Agglomérations de ... habitants | Total / En tout | | | Veränderung (%) / Variation (%) | |
|---|------------------|------------------|------------------|---------------------------------|-------------|
| | 2018 | 2000 | 1980 | 1980–1999 | 2000–2018 |
| Weniger als 50 000 / Moins de 50 000 | 586 419 | 483 288 | 410 645 | 16,9 | 21,3 |
| Altdorf (UR) | 32 288 | 30 594 | 28 919 | 7,3 | 5,5 |
| Amriswil – Romanshorn | 26 160 | 21 759 | 18 065 | 18,9 | 20,2 |
| Brig – Visp | 47 776 | 41 760 | 36 392 | 17,9 | 14,4 |
| Buchs (SG) (CH) | 28 304 | 23 816 | 18 995 | 24,0 | 18,8 |
| Bulle | 34 075 | 21 790 | 15 180 | 41,6 | 56,4 |
| Delémont (CH) | 30 537 | 26 917 | 25 189 | 7,9 | 13,4 |
| Frauenfeld | 25 611 | 21 954 | 18 883 | 13,3 | 16,7 |
| Glarus | 30 909 | 27 571 | 26 169 | 6,2 | 12,1 |
| Grenchen | 27 537 | 25 118 | 24 968 | 0,6 | 9,6 |
| Interlaken | 24 111 | 21 794 | 18 493 | 16,0 | 10,6 |
| Kreuzlingen (CH) | 24 230 | 18 802 | 17 098 | 13,1 | 28,9 |
| Lachen | 30 139 | 22 480 | 15 760 | 40,9 | 34,1 |
| Lenzburg | 24 445 | 17 844 | 16 764 | 5,0 | 37,0 |
| Martigny | 21 518 | 16 825 | 12 944 | 26,1 | 27,9 |
| Monthey | 33 513 | 24 514 | 17 651 | 38,9 | 36,7 |
| Rapperswil-Jona – Rüti | 46 810 | 41 254 | 34 240 | 17,9 | 13,5 |
| Sierre | 26 410 | 21 735 | 18 752 | 15,5 | 21,5 |
| Stein (AG) (CH) | 6 081 | 4 527 | 3 468 | 26,1 | 34,3 |
| Wohlen (AG) | 23 812 | 18 632 | 15 914 | 15,0 | 27,8 |
| Yverdon-les-Bains | 42 153 | 33 602 | 26 801 | 19,6 | 25,4 |
| Schweiz / Suisse | 8 544 527 | 7 288 010 | 6 365 960 | 12,4 | 17,2 |
| Agglomerationen / Agglomérations | 6 248 110 | 5 307 502 | 4 721 323 | 9,8 | 17,7 |
| Rest der Schweiz / Reste de la Suisse | 2 296 417 | 1 980 508 | 1 644 637 | 20,0 | 16,0 |

Quelle: BFS – Statistik der Bevölkerung und der Haushalte (STATPOP), Eidgenössische Volkszählung (VZ)

© BFS / OFS 2020

Source: OFS – Statistique de la population et des ménages (STATPOP), Recensement fédéral de la population (RFP)

Raumbezug: Agglomerationen 2012 / Stand der Gemeinden: 01.01.2019

Référence spatiale: agglomérations 2012 / Etat des communes: 01.01.2019

¹ Bevölkerungsdefinitionen siehe Seite 188 / définitions de la population voir page 188

Struktur der ständigen Wohnbevölkerung¹ in den Agglomerationen, 2018
 Structure de la population résidante permanente¹ dans les agglomérations, en 2018

T 0.2

| Agglomerationen mit ... Einwohnern Agglomérations de ... habitants | Ausländer Étrangers | | Alter / Âge | | | | Zivilstand / État civil | | | |
|---|------------------------|-------------|----------------|-------------|----------------|-------------|-------------------------|-------------|---|-------------|
| | | | 0–19 | | 65+ | | Ledig / Célibataire | | Verheiratet ² / Marié ² | |
| | Total | % | Total | % | Total | % | Total | % | Total | % |
| 500 000 und mehr / 500 000 et plus | 770 754 | 30,4 | 502 877 | 19,9 | 447 257 | 17,7 | 1 159 066 | 45,8 | 1 038 354 | 41,0 |
| Basel (CH) | 151 744 | 27,6 | 102 115 | 18,6 | 115 130 | 20,9 | 237 024 | 43,1 | 234 809 | 42,7 |
| Genève (CH) | 233 329 | 39,1 | 129 254 | 21,6 | 96 545 | 16,2 | 281 141 | 47,1 | 236 434 | 39,6 |
| Zürich | 385 681 | 27,9 | 271 508 | 19,6 | 235 582 | 17,0 | 640 901 | 46,3 | 567 111 | 41,0 |
| 250 000–499 999 | 221 486 | 26,2 | 168 895 | 20,0 | 152 667 | 18,1 | 397 167 | 47,0 | 337 092 | 39,9 |
| Bern | 76 411 | 18,2 | 78 132 | 18,6 | 85 244 | 20,3 | 191 948 | 45,7 | 171 829 | 40,9 |
| Lausanne | 145 075 | 34,2 | 90 763 | 21,4 | 67 423 | 15,9 | 205 219 | 48,3 | 165 263 | 38,9 |
| 100 000–249 999 | 294 198 | 25,5 | 226 754 | 19,7 | 213 344 | 18,5 | 519 398 | 45,1 | 482 425 | 41,9 |
| Baden – Brugg | 32 469 | 29,1 | 21 396 | 19,2 | 21 103 | 18,9 | 48 940 | 43,9 | 48 154 | 43,2 |
| Biel/Bienne | 27 575 | 25,8 | 20 997 | 19,6 | 21 522 | 20,1 | 47 042 | 44,0 | 42 763 | 40,0 |
| Fribourg | 30 392 | 27,9 | 24 199 | 22,2 | 16 710 | 15,3 | 52 290 | 47,9 | 43 566 | 39,9 |
| Lugano (CH) | 47 932 | 31,7 | 27 992 | 18,5 | 32 458 | 21,5 | 64 786 | 42,9 | 64 904 | 42,9 |
| Luzern | 49 457 | 21,4 | 43 206 | 18,7 | 43 979 | 19,0 | 105 999 | 45,8 | 95 862 | 41,5 |
| St. Gallen | 38 385 | 23,0 | 32 986 | 19,7 | 31 028 | 18,6 | 75 925 | 45,4 | 69 427 | 41,5 |
| Winterthur | 31 201 | 21,8 | 28 943 | 20,2 | 24 287 | 16,9 | 66 616 | 46,4 | 58 492 | 40,8 |
| Zug | 36 787 | 27,8 | 27 035 | 20,4 | 22 257 | 16,8 | 57 800 | 43,7 | 59 257 | 44,8 |
| 50 000–99 999 | 287 252 | 25,4 | 219 759 | 19,4 | 225 310 | 19,9 | 488 227 | 43,1 | 481 020 | 42,5 |
| Aarau | 19 287 | 24,1 | 15 792 | 19,8 | 14 556 | 18,2 | 35 682 | 44,7 | 34 088 | 42,7 |
| Arbon – Rorschach | 16 786 | 30,5 | 10 400 | 18,9 | 11 045 | 20,1 | 22 525 | 40,9 | 24 048 | 43,7 |
| Bellinzona | 13 652 | 25,6 | 10 333 | 19,4 | 10 808 | 20,2 | 22 894 | 42,9 | 23 134 | 43,3 |
| Chiasso – Mendrisio (CH) | 12 803 | 24,9 | 9 005 | 17,5 | 12 233 | 23,8 | 21 269 | 41,4 | 22 478 | 43,8 |
| Chur | 11 111 | 18,6 | 11 037 | 18,5 | 11 596 | 19,4 | 26 517 | 44,4 | 25 037 | 41,9 |
| La Chaux-de-Fonds – Le Locle (CH) | 14 839 | 28,7 | 10 981 | 21,2 | 9 896 | 19,1 | 23 035 | 44,5 | 20 013 | 38,7 |
| Locarno (CH) | 13 958 | 25,0 | 9 282 | 16,6 | 14 481 | 26,0 | 22 620 | 40,6 | 23 671 | 42,5 |
| Neuchâtel | 23 194 | 27,0 | 17 609 | 20,5 | 16 222 | 18,9 | 39 201 | 45,7 | 33 427 | 38,9 |
| Olten – Zofingen | 28 198 | 27,7 | 19 500 | 19,2 | 18 416 | 18,1 | 43 497 | 42,8 | 44 502 | 43,8 |
| Rheintal (CH) | 16 991 | 29,1 | 12 022 | 20,6 | 9 997 | 17,1 | 24 815 | 42,5 | 25 949 | 44,4 |
| Schaffhausen (CH) | 19 466 | 27,3 | 13 457 | 18,9 | 14 700 | 20,6 | 29 742 | 41,8 | 31 267 | 43,9 |
| Sion | 19 325 | 22,1 | 17 578 | 20,1 | 17 280 | 19,8 | 37 722 | 43,2 | 37 350 | 42,7 |
| Solothurn | 18 572 | 23,3 | 14 781 | 18,6 | 16 095 | 20,2 | 33 979 | 42,7 | 33 834 | 42,5 |
| Thun | 9 446 | 11,7 | 14 463 | 17,9 | 18 826 | 23,3 | 33 653 | 41,6 | 34 945 | 43,2 |
| Vevey – Montreux | 31 794 | 37,0 | 17 808 | 20,7 | 16 205 | 18,9 | 39 439 | 45,9 | 33 646 | 39,2 |
| Wil (SG) | 17 830 | 23,9 | 15 711 | 21,1 | 12 954 | 17,4 | 31 637 | 42,4 | 33 631 | 45,1 |

| Agglomerationen mit ... Einwohnern Agglomérations de ... habitants | Ausländer Étrangers | | Alter / Âge | | | | Zivilstand / État civil | | | |
|---|------------------------|-------------|------------------|-------------|------------------|-------------|-------------------------|-------------|---|-------------|
| | | | 0–19 | | 65+ | | Ledig / Célibataire | | Verheiratet ² / Marié ² | |
| | Total | % | Total | % | Total | % | Total | % | Total | % |
| Weniger als 50 000 / Moins de 50 000 | 154 885 | 26,4 | 117 478 | 20,0 | 108 354 | 18,5 | 253 042 | 43,2 | 253 532 | 43,2 |
| Altdorf (UR) | 3 715 | 11,5 | 6 676 | 20,7 | 6 424 | 19,9 | 13 870 | 43,0 | 15 118 | 46,8 |
| Amriswil – Romanshorn | 8 257 | 31,6 | 5 203 | 19,9 | 4 756 | 18,2 | 10 949 | 41,9 | 11 550 | 44,2 |
| Brig – Visp | 6 694 | 14,0 | 8 853 | 18,5 | 9 717 | 20,3 | 19 760 | 41,4 | 22 050 | 46,2 |
| Buchs (SG) (CH) | 9 076 | 32,1 | 5 943 | 21,0 | 4 727 | 16,7 | 12 179 | 43,0 | 12 567 | 44,4 |
| Bulle | 11 654 | 34,2 | 7 675 | 22,5 | 4 938 | 14,5 | 16 108 | 47,3 | 13 419 | 39,4 |
| Delémont (CH) | 5 933 | 19,4 | 6 584 | 21,6 | 5 969 | 19,5 | 13 473 | 44,1 | 12 735 | 41,7 |
| Frauenfeld | 6 156 | 24,0 | 4 880 | 19,1 | 4 725 | 18,4 | 11 283 | 44,1 | 10 806 | 42,2 |
| Glarus | 8 044 | 26,0 | 6 192 | 20,0 | 5 747 | 18,6 | 13 169 | 42,6 | 13 620 | 44,1 |
| Grenchen | 8 423 | 30,6 | 4 940 | 17,9 | 6 058 | 22,0 | 10 926 | 39,7 | 11 947 | 43,4 |
| Interlaken | 4 631 | 19,2 | 4 079 | 16,9 | 5 308 | 22,0 | 10 194 | 42,3 | 10 273 | 42,6 |
| Kreuzlingen (CH) | 12 856 | 53,1 | 4 320 | 17,8 | 4 598 | 19,0 | 10 518 | 43,4 | 10 197 | 42,1 |
| Lachen | 7 743 | 25,7 | 5 752 | 19,1 | 4 959 | 16,5 | 13 001 | 43,1 | 13 360 | 44,3 |
| Lenzburg | 6 234 | 25,5 | 4 925 | 20,1 | 4 089 | 16,7 | 10 904 | 44,6 | 10 640 | 43,5 |
| Martigny | 6 097 | 28,3 | 4 416 | 20,5 | 3 681 | 17,1 | 9 964 | 46,3 | 8 342 | 38,8 |
| Monthey | 9 051 | 27,0 | 7 190 | 21,5 | 5 510 | 16,4 | 14 546 | 43,4 | 14 142 | 42,2 |
| Rapperswil-Jona – Rüti | 9 290 | 19,8 | 9 102 | 19,4 | 9 276 | 19,8 | 19 754 | 42,2 | 20 671 | 44,2 |
| Sierre | 7 290 | 27,6 | 5 348 | 20,2 | 5 535 | 21,0 | 11 046 | 41,8 | 11 334 | 42,9 |
| Stein (AG) (CH) | 1 839 | 30,2 | 1 146 | 18,8 | 1 071 | 17,6 | 2 470 | 40,6 | 2 830 | 46,5 |
| Wohlen (AG) | 8 777 | 36,9 | 4 972 | 20,9 | 4 024 | 16,9 | 9 884 | 41,5 | 10 840 | 45,5 |
| Yverdon-les-Bains | 13 125 | 31,1 | 9 282 | 22,0 | 7 242 | 17,2 | 19 044 | 45,2 | 17 091 | 40,5 |
| Schweiz / Suisse | 2 148 275 | 25,1 | 1 709 458 | 20,0 | 1 577 301 | 18,5 | 3 797 529 | 44,4 | 3 615 192 | 42,3 |
| Agglomerationen / Agglomérations | 1 728 575 | 27,7 | 1 235 763 | 19,8 | 1 146 932 | 18,4 | 2 816 900 | 45,1 | 2 592 423 | 41,5 |
| Rest der Schweiz / Reste de la Suisse | 419 700 | 18,3 | 473 695 | 20,6 | 430 369 | 18,7 | 980 629 | 42,7 | 1 022 769 | 44,5 |

Quelle: BFS – Statistik der Bevölkerung und der Haushalte (STATPOP), Statistik der natürlichen Bevölkerungsbewegung (BEVNAT)

© BFS / OFS 2020

Source: OFS – Statistique de la population et des ménages (STATPOP), Statistique du mouvement naturel de la population (BEVNAT)

Raumbezug: Agglomerationen 2012 / Stand der Gemeinden: 01.01.2019

Référence spatiale: agglomérations 2012 / Etat des communes: 01.01.2019

¹ ständige Wohnbevölkerung am 31.12.2018 / population résidente permanente au 31.12.2018² inklusive Personen in eingetragener Partnerschaft / y compris les personnes liées par un partenariat enregistré

Arbeit und Erwerb in den Agglomerationen Travail et rémunération dans les agglomérations

T 0.3

| Agglomerationen mit ... Einwohnern Agglomérations de ... habitants | Arbeitsstätten ¹ Établissements ¹ | Beschäftigte ³ im .../ Emplois ³ dans le ... | | | | | | | | Arbeitslose ² / Personnes au chômage ² | |
|---|--|--|------------|-----------------------------------|-------------|----------------------------------|-------------|--|---------------|---|--|
| | | 1. Sektor / Secteur primaire | | 2. Sektor / Secteur secondaire | | 3. Sektor / Secteur tertiaire | | 1., 2. und 3. Sektor / Secteurs 1, 2 et 3 | Total | % | |
| | | Total | % | Total | % | Total | % | | | | |
| 500 000 und mehr / 500 000 et plus | 200 396 | 16 642 | 1,0 | 263 586 | 15,3 | 1 447 338 | 83,8 | 1 727 566 | 40 080 | 3,0 | |
| Basel (CH) | 40 823 | 3 968 | 1,1 | 83 648 | 22,8 | 280 002 | 76,2 | 367 618 | 7 633 | 2,7 | |
| Genève (CH) | 48 269 | 3 300 | 0,8 | 53 120 | 13,4 | 338 987 | 85,7 | 395 407 | 12 153 | 4,4 | |
| Zürich | 111 304 | 9 374 | 1,0 | 126 818 | 13,1 | 828 349 | 85,9 | 964 541 | 20 294 | 2,6 | |
| 250 000–499 999 | 64 333 | 12 774 | 2,2 | 79 931 | 13,6 | 495 867 | 84,2 | 588 572 | 13 378 | 2,9 | |
| Bern | 31 991 | 7 709 | 2,4 | 42 388 | 13,2 | 270 867 | 84,4 | 320 964 | 4 824 | 2,1 | |
| Lausanne | 32 342 | 5 065 | 1,9 | 37 543 | 14,0 | 225 000 | 84,1 | 267 608 | 8 554 | 3,8 | |
| 100 000–249 999 | 101 226 | 11 597 | 1,5 | 149 593 | 19,3 | 614 049 | 79,2 | 775 239 | 15 022 | 2,4 | |
| Baden – Brugg | 7 575 | 484 | 0,7 | 16 116 | 24,4 | 49 424 | 74,9 | 66 024 | 1 723 | 2,7 | |
| Biel/Bienne | 7 316 | 897 | 1,6 | 15 401 | 26,8 | 41 108 | 71,6 | 57 406 | 1 522 | 2,8 | |
| Fribourg | 7 734 | 1 248 | 1,8 | 10 602 | 15,4 | 56 994 | 82,8 | 68 844 | 1 836 | 3,2 | |
| Lugano (CH) | 18 567 | 776 | 0,7 | 20 379 | 18,5 | 88 988 | 80,8 | 110 143 | 1 992 | 2,7 | |
| Luzern | 17 663 | 2 418 | 1,6 | 26 074 | 17,4 | 121 760 | 81,0 | 150 252 | 2 651 | 2,0 | |
| St. Gallen | 14 193 | 2 802 | 2,2 | 24 351 | 19,2 | 99 975 | 78,6 | 127 128 | 1 924 | 2,1 | |
| Winterthur | 9 896 | 852 | 1,0 | 14 039 | 17,3 | 66 280 | 81,7 | 81 171 | 1 841 | 2,3 | |
| Zug | 18 282 | 2 120 | 1,9 | 22 631 | 19,8 | 89 520 | 78,3 | 114 271 | 1 533 | 2,1 | |
| 50 000–99 999 | 87 250 | 11 769 | 1,8 | 163 484 | 24,6 | 490 125 | 73,7 | 665 378 | 17 528 | 2,9 | |
| Aarau | 5 664 | 512 | 0,9 | 10 864 | 18,5 | 47 229 | 80,6 | 58 605 | 1 099 | 2,5 | |
| Arbon – Rorschach | 3 440 | 331 | 1,3 | 10 013 | 38,0 | 16 027 | 60,8 | 26 371 | 773 | 2,7 | |
| Bellinzona | 4 381 | 488 | 1,6 | 5 005 | 16,1 | 25 515 | 82,3 | 31 008 | 840 | 3,3 | |
| Chiasso – Mendrisio (CH) | 6 601 | 498 | 1,1 | 14 512 | 32,1 | 30 151 | 66,8 | 45 161 | 744 | 3,0 | |
| Chur | 5 072 | 505 | 1,2 | 7 869 | 19,4 | 32 247 | 79,4 | 40 621 | 449 | 1,4 | |
| La Chaux-de-Fonds – Le Locle (CH) | 3 820 | 614 | 1,8 | 15 777 | 45,3 | 18 453 | 53,0 | 34 844 | 1 246 | 4,7 | |
| Locarno (CH) | 5 481 | 395 | 1,4 | 6 009 | 21,3 | 21 860 | 77,3 | 28 264 | 751 | 2,9 | |
| Neuchâtel | 6 721 | 633 | 1,2 | 11 824 | 21,9 | 41 530 | 76,9 | 53 987 | 2 230 | 4,9 | |
| Olten – Zofingen | 6 467 | 824 | 1,4 | 12 879 | 22,5 | 43 583 | 76,1 | 57 286 | 1 499 | 2,7 | |
| Rheintal (CH) | 4 380 | 921 | 2,9 | 12 773 | 40,2 | 18 109 | 56,9 | 31 803 | 713 | 2,2 | |
| Schaffhausen (CH) | 5 329 | 823 | 2,0 | 11 688 | 28,7 | 28 251 | 69,3 | 40 762 | 1 189 | 3,1 | |
| Sion | 7 629 | 2 262 | 4,6 | 8 492 | 17,2 | 38 488 | 78,2 | 49 242 | 1 783 | 4,0 | |
| Solothurn | 5 606 | 609 | 1,3 | 9 530 | 20,8 | 35 663 | 77,9 | 45 802 | 946 | 2,2 | |
| Thun | 5 506 | 952 | 2,3 | 8 795 | 21,2 | 31 812 | 76,5 | 41 559 | 707 | 1,6 | |
| Vevey – Montreux | 6 169 | 442 | 1,1 | 4 921 | 11,9 | 36 109 | 87,1 | 41 472 | 1 699 | 4,1 | |
| Wil (SG) | 4 984 | 960 | 2,5 | 12 533 | 32,5 | 25 098 | 65,0 | 38 591 | 860 | 2,1 | |

| Agglomerationen mit ... Einwohnern Agglomérations de ... habitants | Arbeitsstätten ¹ Établissements ¹ | Beschäftigte ¹ im .../ Emplois ¹ dans le ... | | | | | | | Arbeitslose ² / Personnes au chômage ² | |
|---|--|--|------------|-----------------------------------|-------------|----------------------------------|-------------|--|---|------------|
| | | 1. Sektor / Secteur primaire | | 2. Sektor / Secteur secondaire | | 3. Sektor / Secteur tertiaire | | 1., 2. und 3. Sektor / Secteurs 1, 2 et 3 | Total | % |
| | | Total | % | Total | % | Total | % | | | |
| Weniger als 50 000 / Moins de 50 000 | 43 503 | 8 509 | 2,6 | 88 933 | 27,6 | 224 659 | 69,7 | 322 101 | 8 109 | 2,6 |
| Altdorf (UR) | 2 335 | 1 236 | 7,6 | 4 945 | 30,5 | 10 016 | 61,8 | 16 197 | 137 | 0,8 |
| Amriswil – Romanshorn | 1 716 | 412 | 3,4 | 3 791 | 31,4 | 7 879 | 65,2 | 12 082 | 391 | 2,8 |
| Brig – Visp | 3 686 | 1 377 | 5,2 | 7 658 | 28,9 | 17 499 | 65,9 | 26 534 | 260 | 1,1 |
| Buchs (SG) (CH) | 1 950 | 615 | 4,1 | 4 925 | 33,2 | 9 298 | 62,7 | 14 838 | 297 | 1,9 |
| Bulle | 2 180 | 293 | 1,6 | 6 378 | 33,8 | 12 226 | 64,7 | 18 897 | 557 | 3,1 |
| Delémont (CH) | 2 460 | 652 | 3,6 | 5 244 | 28,7 | 12 346 | 67,7 | 18 242 | 651 | 4,3 |
| Frauenfeld | 2 068 | 143 | 0,7 | 4 557 | 22,6 | 15 489 | 76,7 | 20 189 | 346 | 2,4 |
| Glarus | 2 501 | 623 | 3,6 | 5 890 | 34,5 | 10 565 | 61,9 | 17 078 | 305 | 1,8 |
| Grenchen | 1 530 | 183 | 1,3 | 7 585 | 52,4 | 6 719 | 46,4 | 14 487 | 420 | 2,9 |
| Interlaken | 2 073 | 260 | 1,8 | 2 520 | 17,4 | 11 694 | 80,8 | 14 474 | 164 | 1,2 |
| Kreuzlingen (CH) | 1 833 | 34 | 0,3 | 2 934 | 23,3 | 9 635 | 76,5 | 12 603 | 351 | 2,6 |
| Lachen | 2 641 | 499 | 3,5 | 3 765 | 26,3 | 10 035 | 70,2 | 14 299 | 332 | 1,9 |
| Lenzburg | 1 707 | 105 | 0,8 | 3 704 | 26,5 | 10 165 | 72,7 | 13 974 | 388 | 3,0 |
| Martigny | 2 096 | 331 | 2,3 | 2 235 | 15,9 | 11 522 | 81,8 | 14 088 | 483 | 4,3 |
| Monthey | 2 247 | 229 | 1,5 | 4 404 | 28,5 | 10 806 | 70,0 | 15 439 | 642 | 3,5 |
| Rapperswil-Jona – Rüti | 3 376 | 295 | 1,2 | 5 084 | 21,5 | 18 280 | 77,3 | 23 659 | 558 | 2,1 |
| Sierre | 2 069 | 463 | 3,4 | 3 102 | 23,1 | 9 870 | 73,5 | 13 435 | 453 | 3,4 |
| Stein (AG) (CH) | 371 | 41 | 0,8 | 2 968 | 60,1 | 1 926 | 39,0 | 4 935 | 98 | 2,9 |
| Wohlen (AG) | 1 595 | 136 | 1,1 | 3 484 | 29,3 | 8 251 | 69,5 | 11 871 | 436 | 3,5 |
| Yverdon-les-Bains | 3 069 | 582 | 2,3 | 3 760 | 15,2 | 20 438 | 82,5 | 24 780 | 840 | 3,9 |
| Schweiz / Suisse | 684 167 | 162 905 | 3,1 | 1 078 704 | 20,8 | 3 938 561 | 76,0 | 5 180 170 | 118 098 | 2,5 |
| Agglomerationen / Agglomérations | 496 708 | 61 291 | 1,5 | 745 527 | 18,3 | 3 272 038 | 80,2 | 4 078 856 | 94 117 | 2,8 |
| Rest der Schweiz / Reste de la Suisse | 187 459 | 101 614 | 9,2 | 333 177 | 30,3 | 666 523 | 60,5 | 1 101 314 | 23 981 | 1,9 |

Quelle: BFS – Statistik der Unternehmensstruktur (STATENT), Statistik der natürlichen Bevölkerungsbewegung (BEVNAT),
Staatssekretariat für Wirtschaft (SECO) – Arbeitslosenstatistik

© BFS / OFS 2020

Source: OFS – Statistique structurelle des entreprises (STATENT), Statistique du mouvement naturel de la population (BEVNAT),
Secrétariat d'Etat à l'économie (SECO) – Statistique du chômage

Raumbezug: Agglomerationen 2012 / Stand der Gemeinden: 01.01.2019

Référence spatiale: agglomérations 2012 / Etat des communes: 01.01.2019

¹ Daten 2017 / Données 2017

² Anteil der Arbeitslosen total an der Zahl der Erwerbspersonen, Strukturhebung 2013–17 / proportion des chômeurs par rapport au nombre d'actifs, relevé structurel 2013–17

Bau- und Wohnungswesen in den Agglomerationen Construction et logement dans les agglomérations

T 0.4

| Agglomerationen mit ... Einwohnern Agglomérations de ... habitants | Wohnungen / Logements | Baulicher Zugang / Augmentation liée à la construction | | Durchschnittliche Wohnfläche ¹ / Surface moyenne ¹ | Leerwohnungsziffer (%) / Taux de logements vacants (%) |
|---|--------------------------|---|---------------|--|--|
| | | 31.12.2018 | 2000–2009 | | |
| 500 000 und mehr / 500 000 et plus | 1 246 006 | 101 558 | 97 069 | 43 | 0,9 |
| Basel (CH) | 283 723 | 16 907 | 15 377 | 46 | 1,2 |
| Genève (CH) | 280 563 | 20 603 | 18 877 | 38 | 0,6 |
| Zürich | 681 720 | 64 048 | 62 815 | 45 | 0,9 |
| 250 000–499 999 | 433 815 | 28 243 | 32 807 | 43 | 1,0 |
| Bern | 220 520 | 12 769 | 13 440 | 45 | 1,3 |
| Lausanne | 213 295 | 15 474 | 19 367 | 41 | 0,7 |
| 100 000–249 999 | 593 608 | 53 260 | 51 350 | 46 | 1,7 |
| Baden – Brugg | 55 375 | 4 840 | 4 914 | 47 | 2,0 |
| Biel/Bienne | 57 690 | 3 979 | 3 229 | 44 | 2,8 |
| Fribourg | 52 403 | 6 472 | 5 386 | 42 | 1,9 |
| Lugano (CH) | 93 631 | 7 286 | 7 549 | 48 | 2,3 |
| Luzern | 116 842 | 9 617 | 10 203 | 46 | 1,4 |
| St. Gallen | 87 213 | 6 357 | 5 317 | 47 | 2,3 |
| Winterthur | 69 360 | 6 764 | 6 798 | 45 | 0,8 |
| Zug | 61 094 | 7 945 | 7 954 | 47 | 0,5 |
| 50 000–99 999 | 622 092 | 49 053 | 55 854 | 47 | 2,4 |
| Aarau | 39 888 | 4 018 | 4 435 | 49 | 2,7 |
| Arbon – Rorschach | 28 965 | 1 869 | 2 462 | 47 | 2,5 |
| Bellinzona | 30 626 | 2 834 | 3 353 | 47 | 2,6 |
| Chiasso – Mendrisio (CH) | 30 081 | 2 222 | 2 510 | 49 | 3,5 |
| Chur | 32 008 | 3 188 | 3 570 | 45 | 1,5 |
| La Chaux-de-Fonds – Le Locle (CH) | 28 971 | 624 | 981 | 44 | 3,8 |
| Locarno (CH) | 45 676 | 4 169 | 4 285 | 48 | 2,3 |
| Neuchâtel | 45 736 | 2 285 | 2 619 | 44 | 1,8 |
| Olten – Zofingen | 51 647 | 3 860 | 5 568 | 47 | 4,0 |
| Rheintal (CH) | 28 079 | 2 823 | 3 818 | 48 | 2,5 |
| Schaffhausen (CH) | 36 676 | 2 312 | 2 933 | 49 | 2,3 |
| Sion | 59 170 | 5 265 | 6 939 | 47 | 2,1 |
| Solothurn | 40 738 | 2 810 | 3 114 | 49 | 3,2 |
| Thun | 42 442 | 3 863 | 2 550 | 45 | 0,9 |
| Vevey – Montreux | 46 498 | 3 634 | 3 279 | 43 | 1,1 |
| Wil (SG) | 34 891 | 3 277 | 3 438 | 48 | 2,4 |

| Agglomerationen mit ... Einwohnern Agglomérations de ... habitants | Wohnungen / Logements | Baulicher Zugang / Augmentation liée à la construction | | Durchschnittliche Wohnfläche ¹ / Surface moyenne ¹ | Leerwohnungsziffer (%) / Taux de logements vacants (%) |
|---|--------------------------|---|----------------|--|--|
| | | 31.12.2018 | 2000–2009 | | |
| Weniger als 50 000 / Moins de 50 000 | 305 794 | 25 800 | 35 274 | 46 | 1,9 |
| Altdorf (UR) | 16 318 | 1 091 | 1 363 | 46 | 1,9 |
| Amriswil – Romanshorn | 13 293 | 819 | 1 825 | 48 | 4,1 |
| Brig – Visp | 30 966 | 2 185 | 3 153 | 48 | 1,4 |
| Buchs (SG) (CH) | 14 067 | 1 108 | 1 607 | 46 | 1,7 |
| Bulle | 16 186 | 2 332 | 3 153 | 42 | 2,5 |
| Delémont (CH) | 15 387 | 1 089 | 1 531 | 47 | 2,1 |
| Frauenfeld | 12 814 | 1 130 | 1 348 | 49 | 1,5 |
| Glarus | 16 054 | 968 | 1 310 | 49 | 1,8 |
| Grenchen | 15 006 | 532 | 1 129 | 47 | 2,2 |
| Interlaken | 14 429 | 1 051 | 1 075 | 46 | 0,8 |
| Kreuzlingen (CH) | 12 776 | 1 399 | 1 715 | 49 | 2,1 |
| Lachen | 14 326 | 2 525 | 1 935 | 50 | 1,2 |
| Lenzburg | 11 992 | 1 197 | 2 421 | 50 | 2,1 |
| Martigny | 11 647 | 891 | 1 811 | 42 | 2,1 |
| Monthey | 18 017 | 1 612 | 2 235 | 42 | 1,9 |
| Rapperswil-Jona – Rüti | 22 834 | 2 266 | 1 570 | 46 | 2,3 |
| Sierre | 15 071 | 854 | 1 702 | 46 | 2,4 |
| Stein (AG) (CH) | 2 862 | 349 | 360 | 51 | 1,2 |
| Wohlen (AG) | 11 072 | 1 034 | 1 577 | 46 | 2,9 |
| Yverdon-les-Bains | 20 677 | 1 368 | 2 454 | 40 | 0,9 |
| Schweiz / Suisse | 4 528 902 | 373 370 | 402 061 | 46 | 1,7 |
| Agglomerationen / Agglomérations | 3 201 315 | 257 914 | 272 354 | 45 | 1,5 |
| Rest der Schweiz / Reste de la Suisse | 1 327 587 | 115 456 | 129 707 | 49 | 2,1 |

Quelle: BFS – Bau- und Wohnbaustatistik (BAU), Gebäude- und Wohnungsstatistik (GWS), Gebäude- und Wohnregister (GWR), Leerwohnungszählung (LWS)

© BFS / OFS 2020

Source: OFS – Statistique de la construction et des logements (BAU), Statistique des bâtiments et des logements (StatBL), Registre fédéral des bâtiments et des logements (GWR), Dénombrement des logements vacants (LWS)

Raumbezug: Agglomerationen 2012 / Stand der Gemeinden: 01.01.2019

Référence spatiale: agglomérations 2012 / Etat des communes: 01.01.2019

¹ Durchschnittliche Wohnfläche pro Bewohner in Quadratmeter.

Es werden sämtliche Personen in Privathaushalten berücksichtigt, die in einer Gemeinde gemeldet sind, unabhängig vom Meldeverhältnis.

¹ Surface moyenne par habitant en mètre carré.

Sont prises en compte toutes les personnes annoncées en ménage privé dans une commune, quelle que soit leur relation d'annonce.

Tourismus in den Agglomerationen, 2018
Tourisme dans les agglomérations, en 2018

T 0.5

| Agglomerationen mit ... Einwohnern Agglomérations de ... habitants | Ankünfte / Arrivées | | Logiernächte / Nuitées | | Mittlere Aufenthaltsdauer (Nächte) / Durée moyenne de séjour (nuits) | Logiernächte je 1000 Einwohner/ innen ¹ / Nuitées pour 1000 habitants ¹ |
|---|---------------------|---|------------------------|---|--|--|
| | Total / En tout | davon Auslands- gäste / dont hôtes de l'étranger | Total / En tout | davon Auslands- gäste / dont hôtes de l'étranger | | |
| 500 000 und mehr / 500 000 et plus | 5 839 540 | 4 069 927 | 10 756 546 | 7 821 172 | 1,8 | 2 328 |
| Basel (CH) | 903 801 | 546 990 | 1 715 431 | 1 093 436 | 1,9 | 1 650 |
| Genève (CH) | 1 660 058 | 1 281 671 | 3 413 191 | 2 719 362 | 2,1 | 2 804 |
| Zürich | 3 275 681 | 2 241 266 | 5 627 924 | 4 008 374 | 1,7 | 2 393 |
| 250 000–499 999 | 1 300 265 | 674 559 | 2 363 938 | 1 314 347 | 1,8 | 1 549 |
| Bern | 583 593 | 298 158 | 990 009 | 542 519 | 1,7 | 1 394 |
| Lausanne | 716 672 | 376 401 | 1 373 929 | 771 828 | 1,9 | 1 703 |
| 100 000–249 999 | 2 217 424 | 1 341 605 | 3 995 998 | 2 454 948 | 1,8 | 1 936 |
| Baden – Brugg | 82 041 | 45 668 | 167 073 | 110 048 | 2,0 | 741 |
| Biel/Bienne | 85 526 | 34 232 | 150 328 | 67 551 | 1,8 | 809 |
| Fribourg | 110 123 | 49 200 | 174 942 | 83 062 | 1,6 | 1 012 |
| Lugano (CH) | 500 817 | 269 880 | 947 301 | 505 515 | 1,9 | 3 312 |
| Luzern | 966 081 | 719 017 | 1 668 862 | 1 251 846 | 1,7 | 4 211 |
| St. Gallen | 212 657 | 73 812 | 373 283 | 143 004 | 1,8 | 1 275 |
| Winterthur | 107 243 | 52 934 | 211 982 | 105 345 | 2,0 | 755 |
| Zug | 152 936 | 96 862 | 302 227 | 188 577 | 2,0 | 1 170 |
| 50 000–99 999 | 1 688 004 | 667 308 | 3 302 465 | 1 385 881 | 2,0 | 1 497 |
| Aarau | 45 802 | 16 719 | 85 011 | 34 734 | 1,9 | 581 |
| Arbon – Rorschach | 65 447 | 29 940 | 100 522 | 47 782 | 1,5 | 1 203 |
| Bellinzona | 66 683 | 27 194 | 104 010 | 38 501 | 1,6 | 1 253 |
| Chiasso – Mendrisio (CH) | 45 529 | 24 185 | 77 083 | 39 671 | 1,7 | 883 |
| Chur | 127 650 | 59 809 | 204 437 | 96 927 | 1,6 | 2 152 |
| La Chaux-de-Fonds – Le Locle (CH) | 26 272 | 9 322 | 46 874 | 18 474 | 1,8 | 500 |
| Locarno (CH) | 390 380 | 84 287 | 952 965 | 231 035 | 2,4 | 7 001 |
| Neuchâtel | 100 245 | 38 671 | 166 411 | 77 797 | 1,7 | 1 166 |
| Olten – Zofingen | 64 076 | 31 715 | 115 948 | 61 673 | 1,8 | 635 |
| Rheintal (CH) | 24 688 | 12 427 | 55 917 | 31 560 | 2,3 | 427 |
| Schaffhausen (CH) | 76 792 | 33 712 | 127 137 | 59 058 | 1,7 | 1 087 |
| Sion | 90 771 | 23 760 | 180 039 | 61 855 | 2,0 | 1 050 |
| Solothurn | 73 303 | 23 461 | 138 599 | 54 493 | 1,9 | 925 |
| Thun | 108 445 | 37 355 | 173 105 | 65 986 | 1,6 | 1 342 |
| Vevey – Montreux | 352 842 | 202 501 | 692 122 | 426 147 | 2,0 | 4 094 |
| Wil (SG) | 29 079 | 12 250 | 82 285 | 40 188 | 2,8 | 393 |

| Agglomerationen mit ... Einwohnern Agglomérations de ... habitants | Ankünfte / Arrivées | | Logiernächte / Nuitées | | Mittlere Aufenthaltsdauer (Nächte) / Durée moyenne de séjour (nuits) | Logiernächte je 1000 Einwohner/ innen ¹ / Nuitées pour 1000 habitants ¹ |
|---|---------------------|---|------------------------|---|--|--|
| | Total / En tout | davon Auslands- gäste / dont hôtes de l'étranger | Total / En tout | davon Auslands- gäste / dont hôtes de l'étranger | | |
| Weniger als 50 000 / Moins de 50 000 | 1 202 102 | 738 558 | 2 240 058 | 1 406 716 | 1,9 | 2 069 |
| Altdorf (UR) | 55 304 | 37 628 | 73 787 | 48 315 | 1,3 | 1 722 |
| Amriswil – Romanshorn | 6 825 | 2 530 | 13 316 | 5 256 | 2,0 | 264 |
| Brig – Visp | 141 052 | 51 090 | 288 190 | 117 262 | 2,0 | 2 964 |
| Buchs (SG) (CH) | 15 330 | 8 365 | 30 272 | 19 585 | 2,0 | 547 |
| Bulle | 36 875 | 14 964 | 60 132 | 26 953 | 1,6 | 1 117 |
| Delémont (CH) | 22 612 | 5 715 | 37 513 | 10 547 | 1,7 | 745 |
| Frauenfeld | 17 040 | 6 849 | 37 948 | 16 679 | 2,2 | 670 |
| Glarus | 39 097 | 5 592 | 74 434 | 9 825 | 1,9 | 1 271 |
| Grenchen | 14 396 | 5 956 | 47 166 | 26 302 | 3,3 | 528 |
| Interlaken | 627 415 | 510 322 | 1 186 093 | 955 671 | 1,9 | 26 035 |
| Kreuzlingen (CH) | 31 682 | 15 164 | 54 789 | 27 703 | 1,7 | 1 322 |
| Lachen | 12 635 | 3 827 | 21 167 | 7 092 | 1,7 | 425 |
| Lenzburg | 23 349 | 9 006 | 51 234 | 21 734 | 2,2 | 983 |
| Martigny | 61 993 | 25 713 | 102 086 | 43 921 | 1,6 | 2 899 |
| Monthey | 7 750 | 2 575 | 12 208 | 5 194 | 1,6 | 235 |
| Rapperswil-Jona – Rüti | 16 617 | 8 976 | 29 507 | 19 208 | 1,8 | 356 |
| Sierre | 16 517 | 3 521 | 24 666 | 6 767 | 1,5 | 625 |
| Stein (AG) (CH) | – | – | – | – | – | – |
| Wohlen (AG) | 9 751 | 5 615 | 23 855 | 12 554 | 2,4 | 416 |
| Yverdon-les-Bains | 45 862 | 15 150 | 71 695 | 26 148 | 1,6 | 1 094 |
| Schweiz / Suisse | 19 353 083 | 10 362 010 | 38 806 777 | 21 393 736 | 2,0 | 4 574 |
| Agglomerationen / Agglomérations | 13 885 699 | 8 283 973 | 26 645 057 | 16 481 839 | 1,9 | 3 653 |
| Rest der Schweiz / Reste de la Suisse | 5 467 384 | 2 078 037 | 12 161 720 | 4 911 897 | 2,0 | 7 076 |

Quelle: BFS – Beherbergungsstatistik (HESTA)

© BFS / OFS 2020

Source: OFS – Statistique de l'hébergement touristique (HESTA)

Raumbezug: Agglomerationen 2012 / Stand der Gemeinden: 01.01.2019

Référence spatiale: agglomérations 2012 / Etat des communes: 01.01.2019

¹ ständige Wohnbevölkerung am 31.12.2017 / population résidente permanente le 31.12.2017

Mobilität in den Agglomerationen

Mobilité dans les agglomérations

T 0.6

| Agglomerationen mit ... Einwohnern Agglomérations de ... habitants | Binnenpendler ¹ Pendulaires internes ¹ | | Zupendler ¹ Pendulaires entrants ¹ | | Wegpendler ¹ Pendulaires sortants ¹ | | Personenwagen je 1000 Einwohner/innen ² / Voitures de tourisme pour 1000 habitants ³¹ |
|---|---|------------------------------------|---|------------------------------------|--|------------------------------------|--|
| | absolut absolu | VI ² IC ² | absolut absolu | VI ² IC ² | absolut absolu | VI ² IC ² | |
| 500 000 und mehr / 500 000 et plus | | | | | | | 487 |
| Basel (CH) | 210 430 | 0,9 | 25 138 | 3,0 | 22 459 | 3,3 | 460 |
| Genève (CH) | 191 378 | 0,7 | 21 248 | 2,6 | 12 868 | 3,3 | 472 |
| Zürich | 549 740 | 0,5 | 173 145 | 1,1 | 75 017 | 1,8 | 503 |
| 250 000–499 999 | | | | | | | 487 |
| Bern | 162 155 | 1,0 | 89 753 | 1,6 | 34 372 | 2,5 | 476 |
| Lausanne | 139 370 | 0,9 | 53 273 | 1,7 | 33 047 | 2,0 | 498 |
| 100 000–249 999 | | | | | | | |
| Baden – Brugg | 22 770 | 3,0 | 29 219 | 2,7 | 28 978 | 2,7 | 511 |
| Biel/Bienne | 25 727 | 3,1 | 18 043 | 3,5 | 16 829 | 3,9 | 466 |
| Fribourg | 30 977 | 2,7 | 18 770 | 3,4 | 14 330 | 4,1 | 526 |
| Lugano (CH) | 47 304 | 1,5 | 11 747 | 3,4 | 8 192 | 3,9 | 640 |
| Luzern | 73 062 | 1,2 | 38 588 | 2,2 | 34 354 | 2,0 | 483 |
| St. Gallen | 57 069 | 2,0 | 36 942 | 2,5 | 18 868 | 3,7 | 512 |
| Winterthur | 30 866 | 2,7 | 31 609 | 2,7 | 33 981 | 2,5 | 440 |
| Zug | 40 037 | 1,5 | 36 879 | 2,4 | 18 753 | 2,5 | 672 |
| 50 000–99 999 | | | | | | | 561 |
| Aarau | 18 316 | 3,4 | 27 083 | 2,8 | 18 032 | 3,4 | 537 |
| Arbon – Rorschach | 9 957 | 4,9 | 9 372 | 5,1 | 12 833 | 4,3 | 573 |
| Bellinzona | 12 632 | 3,2 | 9 767 | 3,7 | 7 368 | 4,2 | 623 |
| Chiasso – Mendrisio (CH) | 12 046 | 3,2 | 3 248 | 6,4 | 6 280 | 4,5 | 668 |
| Chur | 21 442 | 3,3 | 9 842 | 5,0 | 6 071 | 6,4 | 521 |
| La Chaux-de-Fonds – Le Locle (CH) | 14 865 | 2,8 | 7 172 | 4,6 | 5 294 | 5,0 | 505 |
| Locarno (CH) | 14 224 | 2,9 | 4 605 | 5,4 | 5 556 | 4,8 | 579 |
| Neuchâtel | 25 642 | 2,1 | 16 046 | 3,2 | 12 129 | 3,2 | 537 |
| Olten – Zofingen | 21 590 | 3,3 | 22 951 | 3,1 | 23 800 | 3,1 | 544 |
| Rheintal (CH) | 16 303 | 4,0 | 6 733 | 6,2 | 9 050 | 5,4 | 616 |
| Schaffhausen (CH) | 20 680 | 3,1 | 8 196 | 5,4 | 10 075 | 4,9 | 539 |
| Sion | 25 551 | 3,0 | 10 839 | 4,7 | 8 930 | 5,3 | 676 |
| Solothurn | 19 319 | 3,5 | 14 729 | 4,1 | 16 543 | 3,9 | 570 |
| Thun | 18 482 | 3,7 | 14 108 | 4,1 | 18 650 | 3,7 | 496 |
| Vevey – Montreux | 16 813 | 2,8 | 13 964 | 3,6 | 14 440 | 3,0 | 471 |
| Wil (SG) | 15 612 | 3,9 | 14 772 | 4,0 | 18 344 | 3,5 | 583 |

| Agglomerationen mit ... Einwohnern Agglomérations de ... habitants | Binnenpendler ¹ Pendulaires internes ¹ | | Zupendler ¹ Pendulaires entrants ¹ | | Wegpendler ¹ Pendulaires sortants ¹ | | Personenwagen je 1000 Einwohner/innen ³ / Voitures de tourisme pour 1000 habitants ³¹ |
|---|---|------------------------------------|---|------------------------------------|--|------------------------------------|--|
| | absolut absolu | VI ² IC ² | absolut absolu | VI ² IC ² | absolut absolu | VI ² IC ² | |
| Weniger als 50 000 / Moins de 50 000 | | | | | | | 582 |
| Altdorf (UR) | 10 813 | 3,9 | 1 865 | 11,1 | 3 733 | 7,8 | 552 |
| Amriswil – Romanshorn | 4 421 | 6,5 | 5 284 | 6,2 | 7 046 | 5,1 | 580 |
| Brig – Visp | 16 126 | 3,9 | 3 781 | 8,1 | 4 063 | 7,9 | 546 |
| Buchs (SG) (CH) | 6 351 | 6,4 | 3 961 | 8,2 | 3 293 | 9,0 | 568 |
| Bulle | 7 095 | 5,9 | 6 816 | 5,9 | 6 746 | 6,1 | 597 |
| Delémont (CH) | 7 748 | 4,9 | 3 880 | 7,3 | 3 917 | 7,2 | 568 |
| Frauenfeld | 5 266 | 5,8 | 10 867 | 4,3 | 6 540 | 5,2 | 616 |
| Glarus | 8 973 | 4,8 | 4 813 | 7,3 | 5 411 | 6,6 | 594 |
| Grenchen | 5 451 | 6,9 | 7 953 | 5,6 | 6 285 | 6,5 | 579 |
| Interlaken | 7 497 | 5,9 | 3 931 | 8,0 | 4 206 | 7,8 | 481 |
| Kreuzlingen (CH) | 3 959 | 6,8 | 4 678 | 6,4 | 6 273 | 5,4 | 593 |
| Lachen | 4 144 | 7,7 | 4 956 | 7,2 | 9 562 | 5,0 | 683 |
| Lenzburg | 2 517 | 9,1 | 8 299 | 5,1 | 8 012 | 5,2 | 585 |
| Martigny | 4 547 | 7,5 | 6 110 | 6,3 | 4 140 | 7,9 | 634 |
| Monthey | 6 936 | 6,0 | 5 016 | 6,7 | 7 012 | 6,0 | 678 |
| Rapperswil-Jona – Rüti | 7 320 | 5,9 | 9 945 | 5,1 | 14 120 | 4,3 | 513 |
| Sierre | 5 328 | 6,9 | 4 272 | 7,7 | 4 721 | 7,4 | 651 |
| Stein (AG) (CH) | 533 | 19,6 | 2 623 | 9,6 | 2 279 | 9,6 | 617 |
| Wohlen (AG) | 2 921 | 8,5 | 5 869 | 6,1 | 7 140 | 5,6 | 575 |
| Yverdon-les-Bains | 8 081 | 4,0 | 9 263 | 4,0 | 8 558 | 3,9 | 530 |
| Schweiz / Suisse | | | | | | | 543 |
| Agglomerationen / Agglomérations | 1 990 386 | | 891 963 | | 668 500 | | 517 |
| Rest der Schweiz / Reste de la Suisse | | | | | | | 612 |

Quelle: BFS – Pendlermobilität (PEND), Strukturhebung (SE); BFS, Bundesamt für Strassen (ASTRA) – Strassenfahrzeugbestand (MFZ)

© BFS / OFS 2020

Source: OFS – Pendularité (PEND), Relevé structurel (RS); OFS, Office fédéral des routes (OFROU) – Parc des véhicules routiers (MFZ)

Raumbezug: Agglomerationen 2012 / Stand der Gemeinden: 01.01.2019

Référence spatiale: agglomérations 2012 / Etat des communes: 01.01.2019

¹ Fünfjähriges pooling (2013–2017): kumulierte Daten der Strukturhebung / Pooling des données quinquennal (2013–2017): données cumulées des relevés structurels (RS)

² VI: Vertrauensintervall / IC: intervalle de confiance

³ Motorisierungsgrad: 2018; ständige Wohnbevölkerung am 31.12.2017 / Taux de motorisation: 2018; population résidente permanente le 31.12.2017



Bevölkerung

Bevölkerungsbilanz

Durchschnittlich sind im Jahr 2018 Städte sämtlicher Grössenklassen um 0,7% gewachsen. Gemeinden mit einer Einwohnerzahl unter 10 000 liegen hingegen mit einem mittleren Wachstum von 0,1% deutlich unter dem Durchschnitt. Gegenüber 2017 hat die Bevölkerungszahl 2018 in 45 Städten abgenommen. Den grössten Rückgang verzeichnet Chiasso mit minus 2,5%. Auf der anderen Seite wuchs die Agglomerationskerngemeinde Meyrin mit 4,6% am stärksten. Auch andere Agglomerationskerngemeinden boomen: So wies die Stadt Lenzburg ein Wachstum von 3,9% auf, gefolgt von Risch mit 3,3% sowie Nyon und Bulle mit je 3,2%.

Wanderungssaldo

Eine stärkere Ab- als Zuwanderung kann in 60 Städten ausgemacht werden. Auf 1 000 Einwohner/innen verzeichnet Appenzell im Jahr 2018 mit rund 29 Personen die stärkste Nettoabwanderung. Auch Montreux, La Chaux-de-Fonds, Vernier, Morges, Le Locle, Münchenstein, Plan-les-Ouates, Arosa, Chiasso, Crissier, Moutier und Porrentruy hatten 2018 eine Abwanderung von über 10 Personen pro 1 000 Einwohner/innen. Mehr als 10 Personen Nettozuwanderung auf 1 000 Einwohner/innen verzeichnen hingegen 38 Städte, wovon Nyon mit 26, Lenzburg mit 34 und Meyrin mit 42 Personen Zuwanderung auf 1 000 Einwohner/innen die höchsten Werte aufweisen.

Bevölkerungsdichte

Die grösste Bevölkerungsdichte weist die Stadt Genf mit 127 Personen pro Hektare auf. Auf Platz 2 und 3 folgen Vevey und Carouge mit je 83 Personen pro Hektare. Den vierten Platz belegt Basel mit 72 Personen pro Hektare. Unter den Top 10 sind mit Basel, Rorschach und Zürich nur drei Städte aus der Deutschschweiz vertreten, die restlichen Städte liegen in der Romandie. Zürich weist mit 47 Personen pro Hektare eine fast dreimal geringere Bevölkerungsdichte auf als Genf. Die geringste Dichte weisen Gemeinden mit grosser Gemeindefläche auf: Arosa, Davos und Zermatt. In diesen Gemeinden lebt weniger als eine Person pro Hektar.

Population

Bilan de la population

En moyenne, la population des villes de toutes tailles a progressé de 0,7% en 2018. Avec une croissance moyenne de 0,1%, les communes ayant une population de moins de 10 000 habitants se trouvent en revanche en dessous de la moyenne. Par rapport à 2017, la population a en 2018 diminué dans 45 villes. Le recul le plus important (-2,5%) a été enregistré à Chiasso. À l'opposé, la plus haute croissance (4,6%) a été enregistrée dans la commune-centre d'agglomération de Meyrin. D'autres communes-centre d'agglomération connaissent elles aussi une croissance très forte: ainsi, la ville de Lenzbourg a enregistré une croissance moyenne de 3,9%, suivi par Risch avec 3,3% et Nyon et Bulle avec 3,2% chacune.

Solde migratoire

Dans 60 villes, on note plus de départs que d'arrivées. C'est Appenzell qui enregistre, en 2018, la plus forte émigration nette avec environ 29 départs pour 1 000 habitants. Montreux, La Chaux-de-Fonds, Vernier, Morges, Le Locle, Münchenstein, Plan-les-Ouates, Arosa, Chiasso, Crissier, Moutier et Porrentruy ont elles aussi connu en 2018 une émigration de plus de 10 personnes pour 1 000 habitants. À l'inverse, au total 38 villes ont enregistré une immigration nette de plus de 10 personnes pour 1 000 habitants. Nyon avec 26, Lenzbourg avec 34 et Meyrin avec 42 personnes pour 1000 habitants affichent les chiffres les plus élevés.

Densité de population

La ville ayant la densité de population la plus élevée est Genève avec 127 personnes par hectare. En deuxième et troisième positions suivent Vevey et Carouge avec 83 personnes par hectare. En quatrième position arrive Bâle avec 72 personnes par hectare. Parmi le top 10 de la densité, seules trois villes de Suisse alémanique sont représentées: Bâle, Rorschach et Zurich; les autres villes de cette catégorie se trouvent en Romandie. Avec 47 personnes par hectare, Zurich a une densité de population près de trois fois plus faible que Genève. Les densités les plus faibles se trouvent dans les communes de grande superficie: Arosa, Davos et Zermatt. Dans ces communes, il y a moins d'un habitant par hectare.

Geschlechterverhältnisse

Den höchsten Frauenanteil weist Arlesheim mit 53,9% auf, dicht gefolgt von Riehen und Locarno mit je 53%. In Freienbach und Arosa wiederum leben anteilmässig die meisten Männer (53,1% resp. 52,8%). Generell liegt der Frauenanteil in den Städten und städtischen Gemeinden mit 50,9% leicht über dem Schweizer Durchschnitt von 50,4%.

Zivilstand

52,3% aller in Grossstädten wohnhaften Personen sind ledig. Verheiratet sind dort nur 34,3%. In Städten mit 50 000 bis 99 999 Einwohner/innen sind 37,4% aller Personen verheiratet, während 48,0% ledig sind. Am höchsten ist der Anteil verheirateter Personen in Städten mit einer Einwohnerzahl zwischen 10 000 und 14 999: Dort sind 43,3% aller Personen verheiratet.

Privathaushalte

Hingegen ist die Haushaltsgrösse in allen Gemeindegrössenklassen in etwa gleich hoch (zwischen durchschnittlich 2,0 und 2,2 Personen pro Haushalt). In Plan-les-Ouates leben mit 2,9 im Durchschnitt am meisten Personen in einem Haushalt. Weitere Städte im Kanton Genf weisen eine ähnliche Tendenz der überdurchschnittlich grossen Haushalte auf: in Versoix, Le Grand-Saconnex, Meyrin und Vernier leben im Schnitt 2,6 Personen pro Haushalt. Die kleinsten Haushalte weisen die Städte Basel, Luzern, Olten, Solothurn, Arosa, Chiasso, St. Moritz und Interlaken mit im Schnitt 1,9 Personen auf.

Die detaillierten Daten zur Bevölkerungsstatistik stehen Ihnen auch online zur Verfügung.

Rapports entre les sexes

Les villes possédant la plus grande proportion de femmes sont Arlesheim (53,9%) ainsi que Riehen et Locarno (53% chacune). À l'inverse, c'est à Freienbach et Arosa que l'on trouve la proportion d'hommes la plus importante (53,1% et 52,8%). De manière générale, dans les villes et les communes urbaines, la proportion de femmes est de 50,9%, soit légèrement supérieure à la moyenne nationale, de 50,4%.

Etat civil

52,3% de toutes les personnes habitant dans les grandes villes sont célibataires. Seules 34,3% y sont mariées. Dans les villes de 50 000 à 99 999 habitants, 37,4% de toutes les personnes sont mariées, 48,0% célibataires. C'est dans les villes de 10 000 à 14 999 habitants que la part des personnes mariées est la plus élevée: 43,3% de l'ensemble des personnes y sont mariées.

Ménages privés

En revanche, la taille des ménages dans les communes de toutes les catégories de taille est à peu près la même (entre 2,0 et 2,2 personnes par ménage). Avec une moyenne de 2,9 personnes par ménage, c'est à Plan-les-Ouates que l'on trouve le plus de personnes vivant dans un ménage. D'autres villes du canton de Genève présentent de manière similaire une tendance aux ménages plus grands que la moyenne: à Versoix, Le Grand-Saconnex, Meyrin et Vernier un ménage comprend en moyenne 2,6 personnes. Les villes ayant les plus petits ménages sont Bâle, Lucerne, Olten, Soleure, Arosa, Chiasso, St. Moritz et Interlaken avec une moyenne de 1,9 personne par ménage.

Les données détaillées de la statistique de la population sont également disponibles en ligne.

Altersverteilung der ständigen Wohnbevölkerung, nach Gemeindegrößenklasse, 2018
Structure par âge de la population résidente permanente, selon la taille de la commune, en 2018

G1.1

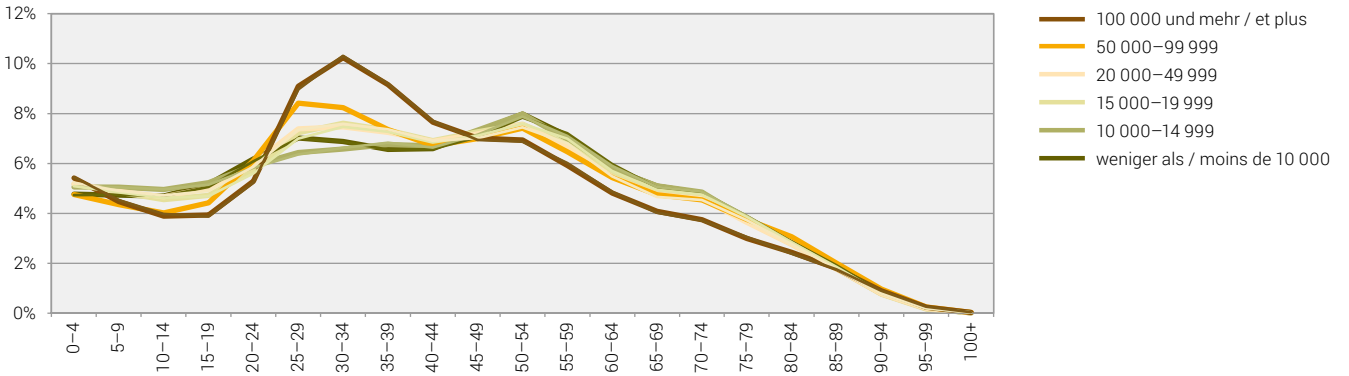

Quelle: BFS – Statistik der Bevölkerung und der Haushalte (STATPOP)
 Source: OFS – Statistique de la population et des ménages (STATPOP)

© BFS 2020
 © OFS 2020

Wanderungssaldo je 1 000 Einwohner/innen, nach Gemeindegrößenklasse, 2009–2018
Solde migratoire pour 1 000 habitants, selon la taille de la commune, de 2009 à 2018

G1.2

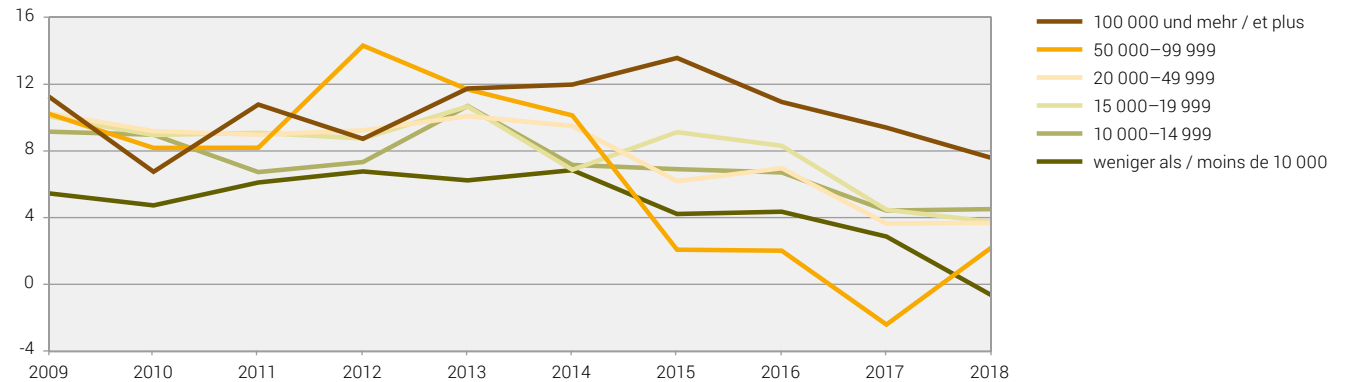

Quelle: BFS – Statistik der Bevölkerung und der Haushalte (STATPOP), Statistik des jährlichen Bevölkerungsstandes (ESPOP)
 Source: OFS – Statistique de la population et des ménages (STATPOP), statistique de l'état annuel de la population (ESPOP)

© BFS 2020
 © OFS 2020

Wohnbevölkerung 1930 – 2018

Population résidante 1930 – 2018

T 1.1

| Städte mit ... Einwohnern Villes de ... habitants | Ständige Wohnbevölkerung ¹ Population résidante permanente ¹ | | Veränderung (%) Variation (%) | Bevölkerungs- dichte ² / Densité de la population ² | Wohnbevölkerung gemäss Volkszählungen Population résidante d'après les recensements fédéraux | | | | |
|--|---|------------|----------------------------------|--|---|---------|---------|---------|---------|
| | 31.12.2018 | 31.12.2008 | | | 2008–2018 | 2018 | 2000 | 1990 | 1980 |
| 100 000 und mehr / 100 000 et plus | | | | | | | | | |
| Basel | 172 258 | 164 937 | 4,4 | 72 | 166 558 | 178 428 | 182 143 | 212 857 | 148 063 |
| Bern | 133 883 | 122 925 | 8,9 | 26 | 128 634 | 136 338 | 145 254 | 162 405 | 111 783 |
| Genève | 201 818 | 183 287 | 10,1 | 127 | 177 964 | 171 042 | 156 505 | 173 618 | 124 121 |
| Lausanne | 139 111 | 122 284 | 13,8 | 34 | 124 914 | 128 112 | 127 349 | 137 383 | 75 915 |
| Winterthur | 111 851 | 98 238 | 13,9 | 16 | 90 483 | 86 959 | 86 758 | 92 722 | 53 925 |
| Zürich | 415 367 | 365 132 | 13,8 | 47 | 363 273 | 365 043 | 369 522 | 422 640 | 290 937 |
| 50 000–99 999 | | | | | | | | | |
| Biel-Bienne | 55 159 | 50 013 | 10,3 | 26 | 48 655 | 51 893 | 53 793 | 64 333 | 37 726 |
| Lugano | 63 185 | 59 908 | 5,5 | 8 | 55 751 | 50 423 | 48 784 | 44 342 | 26 290 |
| Luzern | 81 691 | 76 156 | 7,3 | 28 | 75 425 | 76 466 | 78 274 | 83 374 | 52 102 |
| St. Gallen | 75 833 | 72 040 | 5,3 | 19 | 72 626 | 75 237 | 75 847 | 80 852 | 63 947 |
| 20 000–49 999 | | | | | | | | | |
| Aarau | 21 506 | 18 961 | 13,4 | 17 | 18 122 | 18 872 | 17 971 | 19 340 | 12 616 |
| Allschwil | 21 157 | 19 013 | 11,3 | 24 | 18 131 | 18 802 | 17 952 | 17 638 | 7 157 |
| Baar | 24 468 | 21 524 | 13,7 | 10 | 19 407 | 16 147 | 15 196 | 14 074 | 5 889 |
| Bellinzona | 43 220 | 39 652 | 9,0 | 3 | 36 089 | 33 546 | 32 106 | 29 963 | 18 450 |
| Bülach | 20 447 | 16 774 | 21,9 | 13 | 13 999 | 13 472 | 12 292 | 11 043 | 3 569 |
| Bulle | 23 439 | 17 494 | 34,0 | 10 | 14 452 | 11 986 | 10 001 | 10 031 | 5 630 |
| Carouge (GE) | 22 458 | 19 721 | 13,9 | 83 | 17 590 | 15 036 | 13 100 | 14 055 | 8 035 |
| Chur | 35 378 | 32 957 | 7,3 | 13 | 32 989 | 32 868 | 32 037 | 31 193 | 15 574 |
| Dietikon | 27 265 | 22 954 | 18,8 | 29 | 21 353 | 21 152 | 21 765 | 22 705 | 6 487 |
| Dübendorf | 28 678 | 23 852 | 20,2 | 21 | 22 216 | 21 106 | 20 683 | 19 639 | 4 479 |
| Emmen | 30 929 | 27 579 | 12,1 | 15 | 26 885 | 25 407 | 22 392 | 22 040 | 7 905 |
| Frauenfeld | 25 611 | 22 665 | 13,0 | 9 | 21 954 | 20 577 | 18 883 | 17 792 | 8 989 |
| Fribourg | 38 365 | 34 084 | 12,6 | 41 | 35 547 | 36 355 | 37 400 | 39 695 | 21 557 |
| Horgen | 22 665 | 20 467 | 10,7 | 7 | 19 332 | 18 224 | 17 932 | 16 880 | 10 444 |
| Köniz | 41 784 | 37 974 | 10,0 | 8 | 37 782 | 37 309 | 33 441 | 32 505 | 10 987 |
| Kreuzlingen | 22 004 | 18 526 | 18,8 | 19 | 17 118 | 17 239 | 16 101 | 15 760 | 8 615 |
| Kriens | 27 444 | 25 893 | 6,0 | 10 | 24 742 | 23 079 | 21 097 | 20 409 | 7 424 |
| La Chaux-de-Fonds | 37 952 | 37 240 | 1,9 | 7 | 37 016 | 36 894 | 37 234 | 42 347 | 35 252 |
| Lancy | 32 851 | 27 933 | 17,6 | 69 | 25 688 | 22 960 | 23 527 | 20 523 | 4 433 |
| Meyrin | 25 255 | 20 329 | 24,2 | 25 | 19 548 | 19 519 | 18 808 | 14 255 | 1 709 |
| Montreux | 25 984 | 24 520 | 6,0 | 8 | 22 454 | 22 917 | 19 685 | 20 421 | 17 662 |
| Neuchâtel | 33 489 | 32 592 | 2,8 | 19 | 32 914 | 33 579 | 34 428 | 38 784 | 22 668 |
| Nyon | 21 198 | 18 269 | 16,0 | 31 | 16 182 | 14 747 | 12 842 | 11 424 | 5 107 |
| Opfikon | 20 361 | 14 675 | 38,7 | 36 | 12 062 | 11 872 | 11 444 | 11 115 | 1 268 |
| Rapperswil-Jona | 26 999 | 26 034 | 3,7 | 12 | 24 368 | 22 727 | 19 982 | 17 999 | 7 926 |
| Renens (VD) | 20 927 | 18 982 | 10,2 | 71 | 18 406 | 18 109 | 16 977 | 17 391 | 4 396 |
| Riehen | 21 339 | 20 549 | 3,8 | 20 | 20 370 | 19 914 | 20 611 | 21 026 | 6 393 |
| Schaffhausen | 36 587 | 34 630 | 5,7 | 9 | 34 141 | 34 699 | 34 693 | 37 396 | 23 603 |
| Sion | 34 708 | 30 615 | 13,4 | 10 | 28 324 | 26 340 | 23 775 | 22 677 | 9 470 |
| Thun | 43 734 | 42 129 | 3,8 | 20 | 40 377 | 38 211 | 36 891 | 36 523 | 16 524 |
| Uster | 34 722 | 31 406 | 10,6 | 12 | 28 571 | 25 182 | 23 702 | 21 819 | 9 660 |
| Vernier | 34 791 | 31 756 | 9,6 | 45 | 29 559 | 28 482 | 27 962 | 22 230 | 2 880 |
| Wädenswil | 24 341 | 22 754 | 7,0 | 7 | 22 124 | 21 860 | 20 453 | 17 655 | 11 206 |
| Wettingen | 20 852 | 19 430 | 7,3 | 20 | 17 870 | 17 706 | 18 377 | 19 900 | 8 505 |
| Wetzikon (ZH) | 24 809 | 21 276 | 16,6 | 15 | 18 129 | 16 696 | 15 859 | 13 469 | 6 904 |
| Wil (SG) | 23 966 | 22 196 | 8,0 | 12 | 20 689 | 20 490 | 19 600 | 16 954 | 8 908 |
| Yverdon-les-Bains | 30 157 | 25 980 | 16,1 | 22 | 24 515 | 22 890 | 20 927 | 20 674 | 9 867 |
| Zug | 30 542 | 25 778 | 18,5 | 14 | 22 973 | 21 705 | 21 609 | 22 972 | 11 113 |

| Städte mit ... Einwohnern Villes de ... habitants | Ständige Wohnbevölkerung ¹ Population résidante permanente ¹ | | Veränderung (%) Variation (%) | Bevölkerungs- dichte ² / Densité de la population ² | Wohnbevölkerung gemäss Volkszählungen Population résidante d'après les recensements fédéraux | | | | |
|--|---|------------|----------------------------------|--|---|--------|--------|--------|--------|
| | 31.12.2018 | 31.12.2008 | | | 2008–2018 | 2018 | 2000 | 1990 | 1980 |
| 15 000–19 999 | | | | | | | | | |
| Adliswil | 18 769 | 16 052 | 16,9 | 24 | 15 822 | 15 776 | 16 418 | 15 920 | 5 307 |
| Baden | 19 342 | 17 446 | 10,9 | 15 | 16 270 | 15 718 | 13 870 | 14 115 | 10 624 |
| Binningen | 15 678 | 14 490 | 8,2 | 35 | 13 977 | 13 996 | 14 195 | 15 344 | 6 809 |
| Burgdorf | 16 420 | 15 238 | 7,8 | 11 | 14 714 | 15 373 | 15 379 | 15 888 | 9 772 |
| Cham | 16 723 | 14 259 | 17,3 | 9 | 13 159 | 10 861 | 9 275 | 8 209 | 4 385 |
| Einsiedeln | 15 870 | 14 022 | 13,2 | 2 | 12 622 | 10 869 | 9 629 | 10 020 | 8 053 |
| Freienbach | 16 391 | 15 681 | 4,5 | 12 | 13 055 | 11 186 | 9 912 | 8 429 | 3 231 |
| Glarus Nord | 18 483 | 16 365 | 12,9 | 1 | 15 772 | 15 311 | 14 388 | 13 844 | 10 531 |
| Gossau (SG) | 18 173 | 17 314 | 5,0 | 7 | 16 805 | 15 562 | 14 584 | 12 793 | 7 846 |
| Grenchen | 17 372 | 15 921 | 9,1 | 7 | 15 938 | 16 241 | 16 800 | 20 051 | 10 397 |
| Herisau | 15 745 | 15 450 | 1,9 | 6 | 15 882 | 15 624 | 14 160 | 14 597 | 13 599 |
| Illnau-Effretikon | 17 068 | 15 740 | 8,4 | 5 | 14 887 | 14 856 | 15 091 | 13 990 | 4 062 |
| Kloten | 19 679 | 17 504 | 12,4 | 10 | 17 190 | 16 148 | 15 845 | 16 388 | 1 818 |
| Langenthal | 15 624 | 14 944 | 4,6 | 9 | 14 245 | 14 514 | 13 579 | 13 204 | 7 505 |
| Locarno | 15 826 | 15 123 | 4,6 | 8 | 14 561 | 13 796 | 14 103 | 14 143 | 6 575 |
| Lyss | 15 282 | 13 354 | 14,4 | 10 | 12 550 | 11 742 | 10 110 | 9 408 | 4 092 |
| Martigny | 18 309 | 15 635 | 17,1 | 7 | 14 361 | 13 481 | 11 309 | 10 478 | 4 828 |
| Monthey | 17 785 | 16 302 | 9,1 | 6 | 13 933 | 13 790 | 11 285 | 10 114 | 4 901 |
| Morges | 15 708 | 14 615 | 7,5 | 41 | 14 154 | 13 891 | 13 057 | 11 931 | 5 047 |
| Muttenz | 17 809 | 17 119 | 4,0 | 11 | 16 654 | 17 181 | 16 911 | 15 518 | 4 966 |
| Olten | 18 363 | 16 874 | 8,8 | 16 | 16 757 | 17 805 | 18 991 | 21 209 | 13 484 |
| Onex | 18 964 | 17 108 | 10,8 | 67 | 16 419 | 15 736 | 16 956 | 13 524 | 687 |
| Ostermundigen | 17 751 | 15 031 | 18,1 | 30 | 15 452 | 16 704 | – | – | – |
| Pratteln | 16 626 | 15 088 | 10,2 | 16 | 14 904 | 15 486 | 15 751 | 15 127 | 4 782 |
| Pully | 18 313 | 16 836 | 8,8 | 31 | 16 034 | 15 612 | 14 988 | 15 917 | 5 075 |
| Regensdorf | 18 457 | 16 040 | 15,1 | 13 | 15 098 | 13 673 | 12 300 | 8 566 | 1 797 |
| Reinach (BL) | 19 216 | 18 714 | 2,7 | 28 | 18 323 | 17 905 | 17 813 | 13 419 | 2 558 |
| Schlieren | 18 736 | 14 234 | 31,6 | 28 | 13 356 | 13 814 | 12 891 | 11 869 | 4 086 |
| Schwyz | 15 181 | 14 183 | 7,0 | 3 | 13 802 | 12 872 | 12 100 | 12 194 | 8 256 |
| Sierre | 16 801 | 15 574 | 7,9 | 9 | 14 317 | 14 143 | 13 050 | 12 343 | 5 679 |
| Solothurn | 16 777 | 15 623 | 7,4 | 27 | 15 489 | 15 748 | 15 778 | 17 708 | 13 734 |
| Steffisburg | 15 709 | 15 379 | 2,1 | 12 | 14 349 | 13 522 | 12 539 | 12 621 | 6 755 |
| Thalwil | 17 990 | 16 631 | 8,2 | 33 | 15 805 | 15 647 | 15 412 | 13 591 | 7 943 |
| Vevey | 19 891 | 17 676 | 12,5 | 83 | 16 202 | 15 968 | 16 139 | 17 957 | 13 036 |
| Volketswil | 18 669 | 16 348 | 14,2 | 13 | 14 070 | 12 241 | 10 033 | 7 473 | 1 669 |
| Wallisellen | 16 324 | 12 817 | 27,4 | 25 | 11 939 | 11 216 | 10 887 | 10 415 | 3 772 |
| Wohlen (AG) | 16 484 | 14 120 | 16,7 | 13 | 13 329 | 12 498 | 11 704 | 12 024 | 5 862 |
| 10 000–14 999 | | | | | | | | | |
| Aesch (BL) | 10 352 | 10 043 | 3,1 | 14 | 9 735 | 9 560 | 7 954 | 6 060 | 2 809 |
| Affoltern am Albis | 12 229 | 10 630 | 15,0 | 12 | 10 314 | 9 461 | 8 064 | 7 363 | 3 091 |
| Aigle | 10 119 | 8 507 | 18,9 | 6 | 7 955 | 7 825 | 6 233 | 6 532 | 3 912 |
| Altstätten | 11 733 | 10 777 | 8,9 | 3 | 10 381 | 10 249 | 9 260 | 9 084 | 8 393 |
| Amriswil | 13 538 | 11 788 | 14,8 | 7 | 11 357 | 10 426 | 9 013 | 9 190 | 6 631 |
| Arbon | 14 633 | 13 427 | 9,0 | 24 | 12 906 | 12 415 | 12 333 | 13 122 | 8 615 |
| Arth | 11 985 | 10 480 | 14,4 | 3 | 9 593 | 8 425 | 7 795 | 7 580 | 5 047 |
| Bassersdorf | 11 687 | 10 755 | 8,7 | 13 | 7 515 | 6 823 | 5 335 | 5 590 | 1 495 |
| Belp | 11 510 | 10 044 | 14,6 | 5 | 9 566 | 8 476 | 7 966 | 7 384 | 3 722 |
| Birsfelden | 10 303 | 10 294 | 0,1 | 41 | 10 429 | 11 290 | 12 543 | 14 226 | 6 175 |
| Brig-Glis | 13 058 | 12 162 | 7,4 | 3 | 11 590 | 10 602 | 9 608 | 8 755 | 4 418 |

T 1.1

| Städte mit ... Einwohnern Villes de ... habitants | Ständige Wohnbevölkerung ¹ Population résidante permanente ¹ | | Veränderung (%) Variation (%) | Bevölkerungs- dichte ² / Densité de la population ² | Wohnbevölkerung gemäss Volkszählungen Population résidante d'après les recensements fédéraux | | | | |
|--|---|------------|----------------------------------|--|---|--------|--------|--------|--------|
| | 31.12.2018 | 31.12.2008 | | | 2008–2018 | 2018 | 2000 | 1990 | 1980 |
| Brugg | 11 179 | 10 191 | 9,7 | 18 | 10 142 | 10 331 | 9 797 | 9 503 | 5 453 |
| Buchs (SG) | 12 661 | 10 954 | 15,6 | 8 | 10 399 | 9 801 | 9 066 | 8 454 | 4 624 |
| Chêne-Bougeries | 12 215 | 10 291 | 18,7 | 30 | 9 759 | 9 076 | 9 068 | 8 670 | 3 343 |
| Davos | 10 899 | 11 142 | -2,2 | 0 | 11 718 | 11 259 | 10 693 | 10 499 | 11 355 |
| Delémont | 12 682 | 11 454 | 10,7 | 6 | 11 353 | 11 548 | 11 682 | 11 797 | 6 393 |
| Ebikon | 13 617 | 11 750 | 15,9 | 14 | 11 322 | 11 068 | 8 679 | 7 770 | 2 240 |
| Ecublens (VD) | 12 863 | 10 747 | 19,7 | 22 | 10 227 | 9 743 | 7 615 | 6 379 | 1 013 |
| Flawil | 10 523 | 9 828 | 7,1 | 9 | 9 320 | 8 938 | 8 575 | 8 474 | 5 761 |
| Gland | 13 109 | 11 324 | 15,8 | 16 | 9 663 | 7 109 | 4 906 | 2 404 | 992 |
| Glarus | 12 426 | 12 074 | 2,9 | 1 | 11 799 | 12 139 | 11 781 | 12 427 | 10 860 |
| Hinwil | 11 138 | 9 873 | 12,8 | 5 | 9 157 | 8 379 | 7 554 | 6 547 | 3 146 |
| Horw | 14 109 | 12 986 | 8,6 | 11 | 12 648 | 11 782 | 11 629 | 10 632 | 2 715 |
| Ittigen | 11 351 | 10 737 | 5,7 | 27 | 10 991 | 11 381 | – | – | – |
| Küsnacht (ZH) | 14 997 | 13 283 | 8,4 | 12 | 12 484 | 12 384 | 12 766 | 12 193 | 6 084 |
| La Tour-de-Peilz | 11 828 | 10 681 | 10,7 | 36 | 10 230 | 10 197 | 9 411 | 8 864 | 4 266 |
| Le Grand-Saconnex | 12 167 | 10 565 | 15,2 | 28 | 8 114 | 6 445 | 6 333 | 6 720 | 1 153 |
| Le Locle | 10 216 | 10 204 | 0,1 | 4 | 10 529 | 11 313 | 12 039 | 14 452 | 12 001 |
| Lenzburg | 10 574 | 7 984 | 32,4 | 9 | 7 568 | 7 530 | 7 585 | 7 594 | 4 131 |
| Liestal | 14 390 | 13 289 | 8,3 | 8 | 12 930 | 12 853 | 12 158 | 12 500 | 6 698 |
| Männedorf | 11 243 | 10 015 | 12,3 | 24 | 8 348 | 7 486 | 7 833 | 7 419 | 3 571 |
| Meilen | 14 220 | 12 194 | 16,6 | 12 | 11 480 | 10 749 | 10 430 | 9 881 | 4 301 |
| Mendrisio | 14 942 | 14 193 | 5,3 | 5 | 13 176 | 12 467 | 12 252 | 11 084 | 8 306 |
| Möhlly | 11 043 | 9 420 | 17,2 | 6 | 8 297 | 7 125 | 6 360 | 6 003 | 2 858 |
| Münchenbuchsee | 10 213 | 9 750 | 4,7 | 12 | 9 609 | 8 878 | 8 395 | 6 459 | 2 320 |
| Münchenstein | 12 099 | 11 736 | 3,1 | 17 | 11 702 | 11 650 | 11 002 | 11 777 | 4 625 |
| Münsingen | 12 724 | 11 892 | 7,0 | 8 | 11 755 | 10 435 | 9 628 | 8 655 | 4 362 |
| Muri bei Bern | 13 054 | 12 752 | 2,4 | 17 | 12 571 | 12 680 | 12 285 | 10 174 | 3 938 |
| Neuhausen am Rheinfall | 10 512 | 10 098 | 4,1 | 13 | 9 959 | 10 619 | 10 662 | 12 103 | 6 355 |
| Oberwil (BL) | 11 138 | 10 323 | 7,9 | 14 | 9 363 | 8 626 | 7 646 | 6 678 | 2 210 |
| Oftringen | 13 794 | 11 665 | 18,3 | 11 | 10 305 | 9 883 | 9 006 | 9 189 | 4 212 |
| Pfäffikon | 11 935 | 10 291 | 16,0 | 6 | 9 592 | 9 182 | 8 306 | 7 586 | 3 811 |
| Plan-les-Ouates | 10 657 | 9 756 | 9,2 | 18 | 6 804 | 4 915 | 3 647 | 3 225 | 1 263 |
| Prilly | 12 399 | 11 058 | 12,1 | 56 | 10 955 | 11 284 | 11 931 | 13 352 | 3 276 |
| Rheinfelden | 13 532 | 11 206 | 20,8 | 8 | 10 673 | 9 761 | 9 456 | 6 866 | 3 827 |
| Richterswil | 13 513 | 11 920 | 13,4 | 18 | 10 354 | 9 882 | 8 672 | 7 380 | 4 602 |
| Risch | 10 862 | 8 702 | 24,8 | 7 | 7 241 | 5 414 | 3 988 | 3 182 | 1 281 |
| Romanshorn | 11 165 | 9 490 | 17,7 | 13 | 9 076 | 8 899 | 7 893 | 8 329 | 6 095 |
| Rüti (ZH) | 12 174 | 11 678 | 4,2 | 12 | 10 804 | 10 513 | 9 331 | 9 546 | 5 679 |
| Sarnen | 10 368 | 9 822 | 5,6 | 1 | 9 145 | 8 398 | 7 372 | 6 952 | 5 282 |
| Spiez | 12 812 | 12 453 | 2,9 | 8 | 12 027 | 11 182 | 9 800 | 9 911 | 4 992 |
| Spreitenbach | 11 881 | 10 465 | 13,5 | 14 | 9 127 | 8 315 | 7 198 | 5 978 | 1 064 |
| Stäfa | 14 497 | 13 616 | 6,5 | 17 | 11 567 | 10 539 | 10 558 | 9 937 | 4 766 |
| Steinhausen | 10 026 | 8 746 | 14,6 | 20 | 8 801 | 7 207 | 6 082 | 4 138 | 743 |
| Suhr | 10 431 | 9 458 | 10,3 | 10 | 8 451 | 8 059 | 7 366 | 7 223 | 2 671 |
| Thônex | 14 122 | 13 340 | 5,9 | 37 | 12 141 | 10 180 | 9 241 | 6 680 | 1 504 |
| Uzwil | 12 892 | 12 410 | 3,9 | 9 | 11 977 | 10 980 | 9 614 | 9 133 | 6 140 |
| Versoix | 13 432 | 12 636 | 6,3 | 13 | 10 309 | 8 604 | 7 483 | 5 627 | 2 211 |
| Villars-sur-Glâne | 12 094 | 10 733 | 12,7 | 22 | 9 339 | 7 997 | 5 788 | 5 214 | 1 234 |
| Weinfelden | 11 534 | 10 006 | 15,3 | 7 | 9 456 | 9 299 | 9 007 | 8 864 | 4 699 |
| Worb* | 11 316 | 11 359 | -0,4 | 5 | 10 895 | 11 604 | 11 080 | 9 526 | 4 527 |
| Zofingen | 11 656 | 10 580 | 10,2 | 11 | 9 432 | 9 444 | 9 148 | 9 680 | 5 884 |
| Zollikofen | 10 306 | 9 780 | 5,4 | 19 | 9 437 | 9 242 | 8 717 | 9 069 | 2 376 |
| Zollikon | 13 012 | 12 154 | 7,1 | 17 | 11 662 | 11 406 | 12 134 | 12 117 | 4 472 |

| Städte mit ... Einwohnern Villes de ... habitants | Ständige Wohnbevölkerung ¹ Population résidante permanente ¹ | | Veränderung (%) Variation (%) | Bevölkerungs- dichte ² / Densité de la population ² | Wohnbevölkerung gemäss Volkszählungen Population résidante d'après les recensements fédéraux | | | | |
|--|---|------------------|----------------------------------|--|---|------------------|------------------|------------------|------------------|
| | 31.12.2018 | 31.12.2008 | | | 2008–2018 | 2018 | 2000 | 1990 | 1980 |
| Weniger als 10 000 / Moins de 10 000 | | | | | | | | | |
| Altdorf (UR) | 9 401 | 8 623 | 9,0 | 9 | 8 541 | 8 282 | 8 230 | 8 647 | 4 240 |
| Appenzell* | 5 795 | 5 787 | 0,1 | 3 | 5 447 | 5 194 | 4 781 | 5 217 | 4 893 |
| Arllesheim | 9 129 | 8 909 | 2,5 | 13 | 8 628 | 8 293 | 8 224 | 8 038 | 3 228 |
| Arosa* | 3 131 | 3 398 | -7,9 | 0 | 3 909 | 3 322 | 3 728 | 3 744 | 4 546 |
| Bussigny | 8 736 | 7 920 | 10,3 | 18 | 7 498 | 6 806 | 4 909 | 4 509 | 1 471 |
| Chiasso | 7 979 | 7 853 | 1,6 | 15 | 7 720 | 8 212 | 8 583 | 9 326 | 6 625 |
| Crissier | 7 930 | 6 961 | 13,9 | 14 | 6 577 | 5 878 | 4 707 | 4 592 | 1 670 |
| Interlaken | 5 610 | 5 319 | 5,5 | 13 | 5 119 | 5 176 | 4 852 | 4 735 | 3 771 |
| La Neuveville* | 3 739 | 3 478 | 7,5 | 6 | 3 445 | 3 324 | 3 519 | 3 917 | 2 535 |
| Moutier* | 7 384 | 7 486 | -1,4 | 4 | 7 701 | 7 860 | 7 959 | 8 794 | 4 704 |
| Murten* | 8 279 | 7 586 | 9,1 | 3 | 6 965 | 5 863 | 5 654 | 5 562 | 3 741 |
| Payerne | 9 949 | 8 192 | 21,4 | 4 | 7 294 | 7 393 | 6 713 | 6 899 | 4 951 |
| Peseux* | 5 813 | 5 830 | -0,3 | 17 | 5 387 | 5 139 | 5 212 | 5 578 | 2 694 |
| Porrentruy* | 6 678 | 6 637 | 0,6 | 5 | 6 753 | 6 857 | 7 039 | 7 827 | 5 805 |
| Rorschach | 9 441 | 8 743 | 8,0 | 53 | 8 647 | 9 535 | 9 878 | 11 963 | 11 005 |
| St. Moritz | 4 928 | 5 148 | -4,3 | 2 | 5 589 | 5 426 | 5 900 | 5 699 | 3 968 |
| Stans | 8 393 | 7 789 | 7,8 | 8 | 6 983 | 6 217 | 5 681 | 5 180 | 2 916 |
| Sursee | 9 955 | 8 690 | 14,6 | 17 | 8 059 | 8 143 | 7 645 | 7 052 | 3 465 |
| Urdorf | 9 848 | 9 215 | 6,9 | 13 | 9 417 | 8 339 | 8 589 | 7 960 | 1 215 |
| Visp | 7 950 | 6 777 | 17,3 | 6 | 6 550 | 6 234 | 6 383 | 5 698 | 2 321 |
| Zermatt | 5 758 | 5 775 | -0,3 | 0 | 5 988 | 4 225 | 3 548 | 3 101 | 962 |
| Zuchwil* | 8 962 | 8 682 | 3,2 | 19 | 8 922 | 9 063 | 8 223 | 8 637 | 2 795 |
| Schweiz / Suisse | 8 544 527 | 7 701 856 | 10,9 | 2 | 7 288 010 | 6 873 687 | 6 365 960 | 6 269 783 | 4 066 400 |

Quellen: BFS – Arealstatistik der Schweiz (AREA), Statistik der Bevölkerung und der Haushalte (STATPOP), Eidgenössische Volkszählungen (VZ)

© BFS / OFS 2020

Sources: OFS – Statistique suisse de la superficie (AREA), Statistique de la population et des ménages (STATPOP), Recensements fédéraux de la population (RFP)

Raumbezug: Gemeinden / 01.01.2019

Référence spatiale: communes / 01.01.2019

¹ Bevölkerungsdefinitionen siehe Seite 188 / définitions de la population voir page 188

² ständige Wohnbevölkerung pro ha (Gesamtfläche) / population résidante permanente par ha (surface totale)

* keine statistische Stadt gemäss BFS-Definition / ne répond pas à la définition de ville statistique de l'OFS

Wohnbevölkerung¹, nach Geschlecht, Altersklasse und Staatsangehörigkeit, 2018
Population résidente¹, selon le sexe, l'âge et la nationalité, en 2018

T 1.2

| Städte mit ... Einwohnern Villes de ... habitants | Geschlecht / Sexe | | Alter / Âge | | | Staatsangehörigkeit / Nationalité | | | Heiraten Mariages | Scheidungen / Divorces |
|--|-------------------|------------------|-------------|---------|--------|---|---|---|----------------------|---------------------------|
| | Frauen Femmes | Männer Hommes | 0–19 | 20–64 | 65 + | Schweizer/ innen / SuisSES/ SuisSESSES | Ausländer/ innen / Étrangers/ Étrangères | Ausländer- anteil (%) / Proportion d'étrangers | | |
| 100 000 und mehr / 100 000 et plus | | | | | | | | | | |
| Basel | 88 534 | 83 724 | 28 999 | 110 362 | 32 897 | 107 278 | 64 980 | 37,7 | 965 | 331 |
| Bern | 69 224 | 64 659 | 22 350 | 88 426 | 23 107 | 100 586 | 33 297 | 24,9 | 836 | 245 |
| Genève | 104 871 | 96 947 | 36 220 | 133 576 | 32 022 | 105 204 | 96 614 | 47,9 | 1 046 | 538 |
| Lausanne | 71 810 | 67 301 | 27 224 | 91 446 | 20 441 | 79 601 | 59 510 | 42,8 | 658 | 279 |
| Winterthur | 56 832 | 55 019 | 22 216 | 71 461 | 18 174 | 84 682 | 27 169 | 24,3 | 705 | 231 |
| Zürich | 207 952 | 207 415 | 72 227 | 281 138 | 62 002 | 280 565 | 134 802 | 32,5 | 2 633 | 789 |
| 50 000–99 999 | | | | | | | | | | |
| Biel-Bienne | 28 176 | 26 983 | 10 680 | 34 385 | 10 094 | 36 318 | 18 841 | 34,2 | 292 | 114 |
| Lugano | 32 696 | 30 489 | 11 026 | 38 162 | 13 997 | 38 759 | 24 426 | 38,7 | 239 | 96 |
| Luzern | 42 350 | 39 341 | 13 175 | 52 625 | 15 891 | 61 927 | 19 764 | 24,2 | 447 | 137 |
| St. Gallen | 38 574 | 37 259 | 13 708 | 48 763 | 13 362 | 52 222 | 23 611 | 31,1 | 490 | 162 |
| 20 000–49 999 | | | | | | | | | | |
| Aarau | 10 931 | 10 575 | 3 730 | 13 879 | 3 897 | 16 970 | 4 536 | 21,1 | 122 | 34 |
| Allschwil | 10 928 | 10 229 | 3 859 | 12 523 | 4 775 | 15 423 | 5 734 | 27,1 | 111 | 47 |
| Baar | 12 070 | 12 398 | 4 938 | 15 439 | 4 091 | 17 116 | 7 352 | 30,0 | 161 | 46 |
| Bülach | 22 289 | 20 931 | 8 445 | 25 843 | 8 932 | 32 194 | 11 026 | 25,5 | 200 | 101 |
| Bellinzona | 10 347 | 10 100 | 4 242 | 12 752 | 3 453 | 14 788 | 5 659 | 27,7 | 131 | 44 |
| Bulle | 11 861 | 11 578 | 5 135 | 14 897 | 3 407 | 13 930 | 9 509 | 40,6 | 105 | 42 |
| Carouge (GE) | 11 630 | 10 828 | 4 705 | 14 594 | 3 159 | 14 082 | 8 376 | 37,3 | 100 | 50 |
| Chur | 18 233 | 17 145 | 5 695 | 22 220 | 7 463 | 28 179 | 7 199 | 20,3 | 185 | 64 |
| Dietikon | 13 470 | 13 795 | 5 569 | 17 476 | 4 220 | 14 849 | 12 416 | 45,5 | 179 | 63 |
| Dübendorf | 14 440 | 14 238 | 5 522 | 18 643 | 4 513 | 18 497 | 10 181 | 35,5 | 148 | 59 |
| Emmen | 15 371 | 15 558 | 6 166 | 19 485 | 5 278 | 20 123 | 10 806 | 34,9 | 154 | 61 |
| Frauenfeld | 13 066 | 12 545 | 4 880 | 16 006 | 4 725 | 19 455 | 6 156 | 24,0 | 136 | 42 |
| Fribourg | 19 248 | 19 117 | 7 351 | 24 633 | 6 381 | 24 115 | 14 250 | 37,1 | 188 | 86 |
| Horgen | 11 559 | 11 106 | 4 682 | 13 708 | 4 275 | 16 128 | 6 537 | 28,8 | 106 | 47 |
| Köniz | 21 702 | 20 082 | 8 085 | 25 149 | 8 550 | 33 698 | 8 086 | 19,4 | 206 | 82 |
| Kreuzlingen | 10 976 | 11 028 | 3 884 | 14 046 | 4 074 | 9 891 | 12 113 | 55,0 | 102 | 34 |
| Kriens | 13 979 | 13 465 | 5 139 | 16 437 | 5 868 | 22 220 | 5 224 | 19,0 | 142 | 59 |
| La Chaux-de-Fonds | 19 513 | 18 439 | 7 983 | 22 856 | 7 113 | 26 439 | 11 513 | 30,3 | 152 | 81 |
| Lancy | 16 956 | 15 895 | 7 765 | 19 994 | 5 092 | 21 279 | 11 572 | 35,2 | 162 | 86 |
| Meyrin | 12 701 | 12 554 | 5 748 | 15 314 | 4 193 | 14 184 | 11 071 | 43,8 | 121 | 46 |
| Montreux | 13 580 | 12 404 | 5 176 | 15 642 | 5 166 | 14 342 | 11 642 | 44,8 | 103 | 60 |
| Neuchâtel | 17 227 | 16 262 | 6 280 | 21 311 | 5 898 | 22 302 | 11 187 | 33,4 | 131 | 57 |
| Nyon | 10 863 | 10 335 | 4 508 | 13 369 | 3 321 | 12 685 | 8 513 | 40,2 | 111 | 37 |
| Opfikon | 9 843 | 10 518 | 4 101 | 13 861 | 2 399 | 11 165 | 9 196 | 45,2 | 160 | 47 |
| Rapperswil-Jona | 13 743 | 13 256 | 5 080 | 16 266 | 5 653 | 22 111 | 4 888 | 18,1 | 145 | 49 |
| Renens (VD) | 10 428 | 10 499 | 4 434 | 13 458 | 3 035 | 10 381 | 10 546 | 50,4 | 92 | 46 |
| Riehen | 11 308 | 10 031 | 4 359 | 11 450 | 5 530 | 15 705 | 5 634 | 26,4 | 61 | 29 |
| Schaffhausen | 18 810 | 17 777 | 6 487 | 22 272 | 7 828 | 26 189 | 10 398 | 28,4 | 180 | 62 |
| Sion | 17 958 | 16 750 | 6 890 | 21 083 | 6 735 | 25 066 | 9 642 | 27,8 | 152 | 62 |
| Thun | 22 974 | 20 760 | 7 388 | 25 933 | 10 413 | 37 726 | 6 008 | 13,7 | 239 | 78 |
| Uster | 17 598 | 17 124 | 7 072 | 21 554 | 6 096 | 26 737 | 7 985 | 23,0 | 182 | 67 |
| Vernier | 17 462 | 17 329 | 7 772 | 21 792 | 5 227 | 19 474 | 15 317 | 44,0 | 189 | 91 |
| Wädenswil | 12 398 | 11 943 | 4 805 | 14 591 | 4 945 | 19 036 | 5 305 | 21,8 | 112 | 46 |
| Wettingen | 10 613 | 10 239 | 3 871 | 12 852 | 4 129 | 15 071 | 5 781 | 27,7 | 100 | 40 |
| Wetzikon (ZH) | 12 431 | 12 378 | 4 907 | 15 586 | 4 316 | 18 490 | 6 319 | 25,5 | 140 | 47 |
| Wil (SG) | 12 183 | 11 783 | 4 679 | 14 709 | 4 578 | 17 069 | 6 897 | 28,8 | 133 | 58 |
| Yverdon-les-Bains | 15 498 | 14 659 | 6 577 | 18 319 | 5 261 | 18 860 | 11 297 | 37,5 | 152 | 61 |
| Zug | 15 051 | 15 491 | 5 738 | 19 316 | 5 488 | 19 893 | 10 649 | 34,9 | 173 | 61 |

| Städte mit ... Einwohnern Villes de ... habitants | Geschlecht / Sexe | | Alter / Âge | | | Staatsangehörigkeit / Nationalité | | | Heiraten Mariages | Scheidungen / Divorces |
|--|-------------------|------------------|-------------|--------|-------|--|---|---|----------------------|---------------------------|
| | Frauen Femmes | Männer Hommes | 0–19 | 20–64 | 65+ | Schweizer/ innen / Suisse(s)/ Suisse(ses) | Ausländer/ innen / Étrangers/ Étrangères | Ausländer- anteil (%) / Proportion d'étrangers | | |
| 15 000–19 999 | | | | | | | | | | |
| Adliswil | 9 411 | 9 358 | 3 734 | 11 491 | 3 544 | 11 877 | 6 892 | 36,7 | 82 | 37 |
| Baden | 9 570 | 9 772 | 3 456 | 12 737 | 3 149 | 14 125 | 5 217 | 27,0 | 118 | 35 |
| Binningen | 8 148 | 7 530 | 2 948 | 9 012 | 3 718 | 11 532 | 4 146 | 26,4 | 80 | 30 |
| Burgdorf | 8 425 | 7 995 | 3 015 | 10 022 | 3 383 | 13 744 | 2 676 | 16,3 | 78 | 28 |
| Cham | 8 312 | 8 411 | 3 514 | 10 666 | 2 543 | 12 386 | 4 337 | 25,9 | 82 | 22 |
| Einsiedeln | 7 888 | 7 982 | 3 197 | 9 756 | 2 917 | 13 311 | 2 559 | 16,1 | 75 | 23 |
| Freienbach | 7 693 | 8 698 | 2 881 | 10 401 | 3 109 | 11 652 | 4 739 | 28,9 | 100 | 35 |
| Glarus Nord | 9 105 | 9 378 | 3 714 | 11 446 | 3 323 | 13 822 | 4 661 | 25,2 | 84 | 28 |
| Gossau (SG) | 9 121 | 9 052 | 3 519 | 11 066 | 3 588 | 14 532 | 3 641 | 20,0 | 94 | 38 |
| Grenchen | 8 647 | 8 725 | 3 052 | 10 461 | 3 859 | 11 156 | 6 216 | 35,8 | 77 | 43 |
| Herisau | 7 790 | 7 955 | 3 003 | 9 757 | 2 985 | 12 267 | 3 478 | 22,1 | 73 | 39 |
| Illnau-Effretikon | 8 615 | 8 453 | 3 427 | 10 294 | 3 347 | 12 484 | 4 584 | 26,9 | 89 | 36 |
| Kloten | 9 575 | 10 104 | 3 701 | 12 801 | 3 177 | 13 210 | 6 469 | 32,9 | 119 | 66 |
| Langenthal | 7 982 | 7 642 | 2 977 | 9 401 | 3 246 | 11 906 | 3 718 | 23,8 | 69 | 25 |
| Locarno | 8 386 | 7 440 | 2 625 | 9 297 | 3 904 | 10 389 | 5 437 | 34,4 | 57 | 41 |
| Lyss | 7 661 | 7 621 | 2 937 | 9 528 | 2 817 | 12 434 | 2 848 | 18,6 | 66 | 21 |
| Martigny | 9 407 | 8 902 | 3 780 | 11 434 | 3 095 | 12 613 | 5 696 | 31,1 | 81 | 52 |
| Monthey | 9 030 | 8 755 | 3 611 | 10 941 | 3 233 | 11 969 | 5 816 | 32,7 | 79 | 47 |
| Morges | 8 190 | 7 518 | 2 893 | 9 596 | 3 219 | 10 067 | 5 641 | 35,9 | 61 | 25 |
| Muttenz | 9 147 | 8 662 | 3 344 | 10 265 | 4 200 | 14 109 | 3 700 | 20,8 | 71 | 30 |
| Olten | 9 288 | 9 075 | 2 984 | 11 982 | 3 397 | 13 016 | 5 347 | 29,1 | 119 | 44 |
| Onex | 9 848 | 9 116 | 4 150 | 11 119 | 3 695 | 12 085 | 6 879 | 36,3 | 87 | 51 |
| Ostermundigen | 9 123 | 8 628 | 3 320 | 10 705 | 3 726 | 12 424 | 5 327 | 30,0 | 96 | 45 |
| Pratteln | 8 319 | 8 307 | 3 091 | 10 308 | 3 227 | 9 733 | 6 893 | 41,5 | 90 | 37 |
| Pully | 9 659 | 8 654 | 3 630 | 10 496 | 4 187 | 12 413 | 5 900 | 32,2 | 77 | 37 |
| Regensdorf | 9 075 | 9 382 | 3 836 | 11 578 | 3 043 | 11 923 | 6 534 | 35,4 | 95 | 30 |
| Reinach (BL) | 9 997 | 9 219 | 3 513 | 10 780 | 4 923 | 14 747 | 4 469 | 23,3 | 79 | 38 |
| Schlieren | 9 088 | 9 648 | 3 599 | 12 599 | 2 538 | 10 106 | 8 630 | 46,1 | 111 | 52 |
| Schwyz | 7 505 | 7 676 | 2 950 | 9 391 | 2 840 | 12 339 | 2 842 | 18,7 | 78 | 23 |
| Sierre | 8 648 | 8 153 | 3 301 | 9 913 | 3 587 | 11 490 | 5 311 | 31,6 | 67 | 35 |
| Solothurn | 8 660 | 8 117 | 2 600 | 10 812 | 3 365 | 13 226 | 3 551 | 21,2 | 94 | 30 |
| Steffisburg | 8 181 | 7 528 | 2 896 | 9 193 | 3 620 | 14 026 | 1 683 | 10,7 | 73 | 22 |
| Thalwil | 9 193 | 8 797 | 3 574 | 10 987 | 3 429 | 12 827 | 5 163 | 28,7 | 90 | 34 |
| Vevey | 10 315 | 9 576 | 4 050 | 12 916 | 2 925 | 11 481 | 8 410 | 42,3 | 92 | 57 |
| Volketswil | 9 288 | 9 381 | 4 104 | 11 579 | 2 986 | 14 063 | 4 606 | 24,7 | 93 | 49 |
| Wallisellen | 8 074 | 8 250 | 3 178 | 10 546 | 2 600 | 11 264 | 5 060 | 31,0 | 98 | 39 |
| Wohlen (AG) | 8 144 | 8 340 | 3 400 | 10 119 | 2 965 | 10 017 | 6 467 | 39,2 | 63 | 34 |
| 10 000–14 999 | | | | | | | | | | |
| Aesch (BL) | 5 286 | 5 066 | 1 936 | 6 070 | 2 346 | 7 797 | 2 555 | 24,7 | 29 | 22 |
| Affoltern am Albis | 6 095 | 6 134 | 2 508 | 7 500 | 2 221 | 8 728 | 3 501 | 28,6 | 57 | 26 |
| Aigle | 5 166 | 4 953 | 2 273 | 6 097 | 1 749 | 6 065 | 4 054 | 40,1 | 41 | 14 |
| Altstätten | 5 872 | 5 861 | 2 423 | 7 162 | 2 148 | 8 512 | 3 221 | 27,5 | 61 | 9 |
| Amriswil | 6 772 | 6 766 | 2 822 | 8 447 | 2 269 | 9 174 | 4 364 | 32,2 | 72 | 34 |
| Arbon | 7 300 | 7 333 | 2 809 | 8 891 | 2 933 | 9 852 | 4 781 | 32,7 | 72 | 39 |
| Arth | 5 916 | 6 069 | 2 453 | 7 587 | 1 945 | 8 589 | 3 396 | 28,3 | 66 | 15 |
| Bassersdorf | 5 819 | 5 868 | 2 446 | 7 360 | 1 881 | 8 804 | 2 883 | 24,7 | 60 | 31 |
| Belp | 5 878 | 5 632 | 2 232 | 6 898 | 2 380 | 9 894 | 1 616 | 14,0 | 55 | 23 |
| Birsfelden | 5 233 | 5 070 | 1 663 | 6 105 | 2 535 | 7 221 | 3 082 | 29,9 | 55 | 22 |
| Brig-Glis | 6 815 | 6 243 | 2 361 | 7 980 | 2 717 | 10 943 | 2 115 | 16,2 | 62 | 19 |
| Brugg | 5 599 | 5 580 | 2 021 | 6 826 | 2 332 | 7 915 | 3 264 | 29,2 | 46 | 16 |

T 1.2

| Städte mit ... Einwohnern Villes de ... habitants | Geschlecht / Sexe | | Alter / Âge | | | Staatsangehörigkeit / Nationalité | | | Heiraten Mariages | Scheidungen / Divorces |
|--|-------------------|------------------|-------------|-------|-------|---|---|---|----------------------|---------------------------|
| | Frauen Femmes | Männer Hommes | 0–19 | 20–64 | 65+ | Schweizer/ innen / Suisses/ Suissesses | Ausländer/ innen / Étrangers/ Étrangères | Ausländer- anteil (%) / Proportion d'étrangers | | |
| Buchs (SG) | 6 277 | 6 384 | 2 538 | 8 012 | 2 111 | 7 718 | 4 943 | 39,0 | 63 | 22 |
| Chêne-Bougeries | 6 437 | 5 778 | 2 788 | 6 739 | 2 688 | 8 062 | 4 153 | 34,0 | 55 | 28 |
| Davos | 5 432 | 5 467 | 1 899 | 6 804 | 2 196 | 7 945 | 2 954 | 27,1 | 54 | 24 |
| Delémont | 6 524 | 6 158 | 2 534 | 7 491 | 2 657 | 9 093 | 3 589 | 28,3 | 63 | 23 |
| Ebikon | 6 883 | 6 734 | 2 685 | 8 466 | 2 466 | 10 722 | 2 895 | 21,3 | 66 | 28 |
| Ecublens (VD) | 6 267 | 6 596 | 2 758 | 8 203 | 1 902 | 6 861 | 6 002 | 46,7 | 52 | 19 |
| Flawil | 5 259 | 5 264 | 2 322 | 6 287 | 1 914 | 7 491 | 3 032 | 28,8 | 49 | 15 |
| Gland | 6 701 | 6 408 | 3 161 | 8 436 | 1 512 | 8 521 | 4 588 | 35,0 | 54 | 33 |
| Glarus | 6 170 | 6 256 | 2 478 | 7 524 | 2 424 | 9 043 | 3 383 | 27,2 | 62 | 20 |
| Hinwil | 5 635 | 5 503 | 2 168 | 6 767 | 2 203 | 9 258 | 1 880 | 16,9 | 51 | 33 |
| Horw | 7 302 | 6 807 | 2 620 | 8 380 | 3 109 | 11 710 | 2 399 | 17,0 | 58 | 25 |
| Ittigen | 5 813 | 5 538 | 2 128 | 6 667 | 2 556 | 8 468 | 2 883 | 25,4 | 63 | 24 |
| Küsnacht (ZH) | 7 526 | 6 871 | 2 970 | 8 094 | 3 333 | 10 615 | 3 782 | 26,3 | 50 | 23 |
| La Tour-de-Peilz | 6 267 | 5 561 | 2 487 | 6 837 | 2 504 | 8 229 | 3 599 | 30,4 | 39 | 27 |
| Le Grand-Saconnex | 6 272 | 5 895 | 3 067 | 7 269 | 1 831 | 7 039 | 5 128 | 42,1 | 55 | 37 |
| Le Locle | 5 151 | 5 065 | 2 194 | 5 972 | 2 050 | 7 211 | 3 005 | 29,4 | 33 | 25 |
| Lenzburg | 5 324 | 5 250 | 1 901 | 6 871 | 1 802 | 7 604 | 2 970 | 28,1 | 85 | 14 |
| Liestal | 7 265 | 7 125 | 2 861 | 8 605 | 2 924 | 10 460 | 3 930 | 27,3 | 72 | 37 |
| Männedorf | 5 842 | 5 401 | 2 365 | 6 569 | 2 309 | 9 004 | 2 239 | 19,9 | 54 | 12 |
| Meilen | 7 449 | 6 771 | 2 924 | 8 301 | 2 995 | 10 986 | 3 234 | 22,7 | 64 | 29 |
| Mendrisio | 7 706 | 7 236 | 2 605 | 8 816 | 3 521 | 11 619 | 3 323 | 22,2 | 49 | 40 |
| Möhlly | 5 483 | 5 560 | 2 335 | 6 847 | 1 861 | 8 247 | 2 796 | 25,3 | 42 | 21 |
| Münchenbuchsee | 5 241 | 4 972 | 2 075 | 6 035 | 2 103 | 8 346 | 1 867 | 18,3 | 59 | 20 |
| Münchenstein | 6 197 | 5 902 | 2 262 | 7 285 | 2 552 | 8 973 | 3 126 | 25,8 | 47 | 18 |
| Münsingen | 6 614 | 6 110 | 2 501 | 7 078 | 3 145 | 11 248 | 1 476 | 11,6 | 46 | 17 |
| Muri bei Bern | 6 775 | 6 279 | 2 417 | 7 083 | 3 554 | 10 815 | 2 239 | 17,2 | 52 | 27 |
| Neuhausen am Rheinfall | 5 234 | 5 278 | 1 972 | 6 291 | 2 249 | 6 078 | 4 434 | 42,2 | 41 | 13 |
| Oberwil (BL) | 5 812 | 5 326 | 2 240 | 6 371 | 2 527 | 8 607 | 2 531 | 22,7 | 54 | 13 |
| Oftringen | 6 858 | 6 936 | 2 812 | 8 768 | 2 214 | 8 801 | 4 993 | 36,2 | 98 | 30 |
| Pfäffikon | 6 107 | 5 828 | 2 361 | 7 161 | 2 413 | 9 653 | 2 282 | 19,1 | 67 | 18 |
| Plan-les-Quates | 5 457 | 5 200 | 2 749 | 6 382 | 1 526 | 8 302 | 2 355 | 22,1 | 54 | 28 |
| Prilly | 6 396 | 6 003 | 2 437 | 7 690 | 2 272 | 7 210 | 5 189 | 41,9 | 73 | 28 |
| Rheinfelden | 6 797 | 6 735 | 2 422 | 8 517 | 2 593 | 9 143 | 4 389 | 32,4 | 65 | 16 |
| Richterswil | 6 955 | 6 558 | 2 928 | 8 014 | 2 571 | 10 933 | 2 580 | 19,1 | 52 | 28 |
| Risch | 5 262 | 5 600 | 2 218 | 7 287 | 1 357 | 7 963 | 2 899 | 26,7 | 81 | 24 |
| Romanshorn | 5 681 | 5 484 | 2 096 | 6 803 | 2 266 | 7 682 | 3 483 | 31,2 | 45 | 16 |
| Rüti (ZH) | 6 064 | 6 110 | 2 350 | 7 489 | 2 335 | 9 194 | 2 980 | 24,5 | 69 | 30 |
| Sarnen | 5 145 | 5 223 | 1 944 | 6 246 | 2 178 | 8 772 | 1 596 | 15,4 | 42 | 7 |
| Spiez | 6 539 | 6 273 | 2 163 | 7 555 | 3 094 | 11 366 | 1 446 | 11,3 | 56 | 18 |
| Spreitenbach | 5 917 | 5 964 | 2 713 | 7 525 | 1 643 | 5 908 | 5 973 | 50,3 | 65 | 29 |
| Stäfa | 7 474 | 7 023 | 2 723 | 8 436 | 3 338 | 11 727 | 2 770 | 19,1 | 49 | 23 |
| Steinhausen | 5 028 | 4 998 | 2 033 | 6 277 | 1 716 | 7 533 | 2 493 | 24,9 | 46 | 14 |
| Suhr | 5 303 | 5 128 | 2 336 | 6 416 | 1 679 | 6 930 | 3 501 | 33,6 | 41 | 13 |
| Thônex | 7 315 | 6 807 | 2 955 | 8 538 | 2 629 | 9 271 | 4 851 | 34,4 | 58 | 38 |
| Uzwil | 6 420 | 6 472 | 2 810 | 7 823 | 2 259 | 9 246 | 3 646 | 28,3 | 62 | 22 |
| Versoix | 6 983 | 6 449 | 3 483 | 7 883 | 2 066 | 7 818 | 5 614 | 41,8 | 48 | 37 |
| Villars-sur-Glâne | 6 189 | 5 905 | 2 765 | 7 367 | 1 962 | 8 106 | 3 988 | 33,0 | 52 | 24 |
| Weinfelden | 5 700 | 5 834 | 2 204 | 7 081 | 2 249 | 8 918 | 2 616 | 22,7 | 65 | 17 |
| Worb* | 5 824 | 5 492 | 2 160 | 6 491 | 2 665 | 9 394 | 1 922 | 17,0 | 43 | 17 |
| Zofingen | 5 914 | 5 742 | 2 099 | 7 268 | 2 289 | 9 359 | 2 297 | 19,7 | 73 | 20 |
| Zollikofen | 5 305 | 5 001 | 1 999 | 6 039 | 2 268 | 8 033 | 2 273 | 22,1 | 56 | 29 |

| Städte mit ... Einwohnern Villes de ... habitants | Geschlecht / Sexe | | Alter / Âge | | | Staatsangehörigkeit / Nationalité | | | Heiraten Mariages | Scheidungen / Divorces |
|--|-------------------|------------------|------------------|------------------|------------------|--|---|---|----------------------|---------------------------|
| | Frauen Femmes | Männer Hommes | 0–19 | 20–64 | 65+ | Schweizer/ innen / SuisSES/ SuisSESes | Ausländer/ innen / Étrangers/ Étrangères | Ausländer- anteil (%) / Proportion d'étrangers | | |
| Zollikon | 6 764 | 6 248 | 2 693 | 7 352 | 2 967 | 9 645 | 3 367 | 25,9 | 70 | 21 |
| Weniger als 10 000 / Moins de 10 000 | | | | | | | | | | |
| Altdorf (UR) | 4 784 | 4 617 | 1 821 | 5 653 | 1 927 | 7 913 | 1 488 | 15,8 | 52 | 10 |
| Appenzell* | 2 811 | 2 984 | 1 060 | 3 544 | 1 191 | 4 643 | 1 152 | 19,9 | 50 | 22 |
| Arlesheim | 4 920 | 4 209 | 1 787 | 4 904 | 2 438 | 7 318 | 1 811 | 19,8 | 27 | 14 |
| Arosa* | 1 479 | 1 652 | 424 | 1 986 | 721 | 2 392 | 739 | 23,6 | 10 | 2 |
| Bussigny | 4 341 | 4 395 | 1 901 | 5 591 | 1 244 | 5 520 | 3 216 | 36,8 | 39 | 21 |
| Chiasso | 4 028 | 3 951 | 1 270 | 4 586 | 2 123 | 4 653 | 3 326 | 41,7 | 26 | 25 |
| Crissier | 3 919 | 4 011 | 1 856 | 5 016 | 1 058 | 4 401 | 3 529 | 44,5 | 33 | 14 |
| Interlaken | 2 844 | 2 766 | 855 | 3 512 | 1 243 | 3 861 | 1 749 | 31,2 | 32 | 13 |
| La Neuveville* | 1 925 | 1 814 | 686 | 2 231 | 822 | 3 092 | 647 | 17,3 | 8 | 8 |
| Moutier* | 3 732 | 3 652 | 1 440 | 4 309 | 1 635 | 5 393 | 1 991 | 27,0 | 23 | 18 |
| Murten* | 4 269 | 4 010 | 1 733 | 4 955 | 1 591 | 6 628 | 1 651 | 19,9 | 41 | 14 |
| Payerne | 5 032 | 4 917 | 2 329 | 5 986 | 1 634 | 5 931 | 4 018 | 40,4 | 50 | 14 |
| Peseux* | 3 018 | 2 795 | 1 251 | 3 480 | 1 082 | 3 816 | 1 997 | 34,4 | 16 | 14 |
| Porrentruy* | 3 399 | 3 279 | 1 178 | 3 950 | 1 550 | 5 425 | 1 253 | 18,8 | 24 | 20 |
| Rorschach | 4 686 | 4 755 | 1 749 | 5 900 | 1 792 | 4 854 | 4 587 | 48,6 | 71 | 21 |
| St. Moritz | 2 455 | 2 473 | 734 | 3 138 | 1 056 | 2 928 | 2 000 | 40,6 | 23 | 8 |
| Stans | 4 183 | 4 210 | 1 558 | 5 192 | 1 643 | 7 165 | 1 228 | 14,6 | 38 | 12 |
| Sursee | 5 078 | 4 877 | 1 859 | 6 329 | 1 767 | 8 339 | 1 616 | 16,2 | 58 | 26 |
| Urdorf | 5 026 | 4 822 | 2 033 | 5 902 | 1 913 | 7 454 | 2 394 | 24,3 | 42 | 17 |
| Visp | 3 968 | 3 982 | 1 485 | 4 995 | 1 470 | 6 134 | 1 816 | 22,8 | 55 | 11 |
| Zermatt | 2 806 | 2 952 | 960 | 3 999 | 799 | 3 430 | 2 328 | 40,4 | 28 | 10 |
| Zuchwil* | 4 457 | 4 505 | 1 692 | 5 630 | 1 640 | 5 062 | 3 900 | 43,5 | 52 | 21 |
| Schweiz / Suisses | 4 307 406 | 4 237 121 | 1 709 458 | 5 257 768 | 1 577 301 | 6 396 252 | 2 148 275 | 25,1 | 40 716 | 16 542 |

Quellen: BFS – Statistik der Bevölkerung und der Haushalte (STATPOP), Statistik der natürlichen Bevölkerungsbewegung (BEVNAT)

© BFS / OFS 2020

Sources: OFS – Statistique de la population et des ménages (STATPOP), Statistique du mouvement naturel de la population (BEVNAT)

Raumbezug: Gemeinden / 01.01.2019

Référence spatiale: communes / 01.01.2019

¹ ständige Wohnbevölkerung am 31.12.2018 / population résidente permanente au 31.12.2018

* keine statistische Stadt gemäss BFS-Definition / ne répond pas à la définition de ville statistique de l'OFS

Bevölkerungsbilanz¹, 2018

Bilan de la population¹, en 2018

| Städte mit ... Einwohnern Villes de ... habitants | Grundzahlen / Chiffres absolus | | | | | | |
|--|--|-------------------------------------|------------------|--|-----------------|-----------------|------------------------------------|
| | Ständige Wohnbevölkerung / Population résidente permanente | Lebendgeburten/ Naissances vivantes | Todesfälle Décès | Geburtenüberschuss / Accroissement naturel | Zuzüge Arrivées | Wegzüge Départs | Wanderungssaldo / Solde migratoire |
| | 1.1.2018 | | | | | | |
| 100 000 und mehr / 100 000 et plus | | | | | | | |
| Basel | 171 513 | 1 921 | 1 809 | 112 | 11 548 | 10 884 | 664 |
| Bern | 133 798 | 1 681 | 1 289 | 392 | 10 718 | 10 651 | 67 |
| Genève | 200 548 | 2 412 | 1 413 | 999 | 22 894 | 20 480 | 2 414 |
| Lausanne | 138 905 | 1 740 | 1 000 | 740 | 14 150 | 14 813 | -663 |
| Winterthur | 110 912 | 1 289 | 838 | 451 | 6 876 | 6 367 | 509 |
| Zürich | 409 241 | 5 251 | 3 393 | 1 858 | 35 797 | 29 865 | 5 932 |
| 50 000–99 999 | | | | | | | |
| Biel-Bienne | 54 640 | 622 | 552 | 70 | 3 974 | 3 522 | 452 |
| Lugano | 63 494 | 490 | 595 | -105 | 3 970 | 4 106 | -136 |
| Luzern | 81 401 | 897 | 811 | 86 | 7 522 | 7 365 | 157 |
| St. Gallen | 75 522 | 887 | 630 | 257 | 5 656 | 5 524 | 132 |
| 20 000–49 999 | | | | | | | |
| Aarau | 21 268 | 232 | 203 | 29 | 2 019 | 1 815 | 204 |
| Allschwil | 20 913 | 231 | 212 | 19 | 1 552 | 1 313 | 239 |
| Baar | 24 322 | 289 | 149 | 140 | 1 750 | 1 751 | -1 |
| Bellinzona | 43 181 | 360 | 336 | 24 | 1 870 | 1 884 | -14 |
| Bülach | 19 888 | 248 | 139 | 109 | 1 931 | 1 469 | 462 |
| Bulle | 22 709 | 321 | 152 | 169 | 2 719 | 2 132 | 587 |
| Carouge (GE) | 22 336 | 272 | 139 | 133 | 2 627 | 2 794 | -167 |
| Chur | 35 038 | 316 | 358 | -42 | 2 351 | 2 042 | 309 |
| Dietikon | 27 079 | 363 | 197 | 166 | 2 493 | 2 471 | 22 |
| Dübendorf | 28 141 | 334 | 176 | 158 | 2 921 | 2 523 | 398 |
| Emmen | 30 682 | 361 | 264 | 97 | 2 365 | 2 233 | 132 |
| Frauenfeld | 25 442 | 253 | 199 | 54 | 1 658 | 1 561 | 97 |
| Fribourg | 38 521 | 496 | 300 | 196 | 3 296 | 3 678 | -382 |
| Horgen | 22 514 | 224 | 189 | 35 | 1 691 | 1 562 | 129 |
| Köniz | 41 507 | 447 | 349 | 98 | 3 081 | 2 919 | 162 |
| Kreuzlingen | 21 801 | 233 | 190 | 43 | 1 856 | 1 639 | 217 |
| Kriens | 26 997 | 265 | 248 | 17 | 2 162 | 1 756 | 406 |
| La Chaux-de-Fonds | 38 625 | 377 | 399 | -22 | 1 709 | 2 296 | -587 |
| Lancy | 31 942 | 400 | 184 | 216 | 3 661 | 2 976 | 685 |
| Meyrin | 24 144 | 292 | 128 | 164 | 3 340 | 2 318 | 1 022 |
| Montreux | 26 574 | 254 | 259 | -5 | 3 160 | 3 645 | -485 |
| Neuchâtel | 33 578 | 342 | 288 | 54 | 3 133 | 3 305 | -172 |
| Nyon | 20 533 | 267 | 119 | 148 | 2 473 | 1 922 | 551 |
| Opfikon | 19 978 | 273 | 130 | 143 | 2 633 | 2 323 | 310 |
| Rapperswil-Jona | 26 989 | 244 | 205 | 39 | 1 396 | 1 421 | -25 |
| Renens (VD) | 21 036 | 223 | 158 | 65 | 2 283 | 2 459 | -176 |
| Riehen | 21 244 | 149 | 251 | -102 | 1 375 | 1 183 | 192 |
| Schaffhausen | 36 332 | 348 | 367 | -19 | 2 254 | 1 968 | 286 |
| Sion | 34 599 | 336 | 291 | 45 | 2 253 | 2 184 | 69 |
| Thun | 43 743 | 401 | 463 | -62 | 2 626 | 2 602 | 24 |
| Uster | 34 516 | 344 | 225 | 119 | 2 286 | 2 193 | 93 |
| Vernier | 35 132 | 369 | 176 | 193 | 3 030 | 3 899 | -869 |
| Wädenswil | 24 536 | 251 | 205 | 46 | 1 499 | 1 728 | -229 |
| Wettingen | 20 721 | 221 | 178 | 43 | 1 477 | 1 409 | 68 |
| Wetzikon (ZH) | 24 513 | 265 | 147 | 118 | 1 968 | 1 781 | 187 |
| Wil (SG) | 23 768 | 258 | 205 | 53 | 1 624 | 1 480 | 144 |

| Grundzahlen / Chiffres absolus | | | Auf 1 000 Einwohner / Pour 1 000 habitants | | | | | | |
|--|---------------------------|--|--|------------------|--|-----------------|-----------------|------------------------------------|--|
| Gesamtzu- bzw. -abnahme ² / Augmentation ou diminution ² | Veränderung Variation (%) | Ständige Wohnbevölkerung / Population résidente permanente | Lebendgeburten/ Naissances vivantes | Todesfälle Décès | Geburtenüberschuss / Accroissement naturel | Zuzüge Arrivées | Wegzüge Départs | Wanderungssaldo / Solde migratoire | |
| | | 31.12.2018 | | | | | | | |
| 745 | 0,4 | 172 258 | 11,2 | 10,5 | 0,7 | 67,2 | 63,3 | 3,9 | |
| 85 | 0,1 | 133 883 | 12,6 | 9,6 | 2,9 | 80,1 | 79,6 | 0,5 | |
| 1 270 | 0,6 | 201 818 | 12,0 | 7,0 | 5,0 | 113,8 | 101,8 | 12,0 | |
| 206 | 0,1 | 139 111 | 12,5 | 7,2 | 5,3 | 101,8 | 106,6 | -4,8 | |
| 939 | 0,8 | 111 851 | 11,6 | 7,5 | 4,0 | 61,7 | 57,2 | 4,6 | |
| 6 126 | 1,5 | 415 367 | 12,7 | 8,2 | 4,5 | 86,8 | 72,4 | 14,4 | |
| 519 | 0,9 | 55 159 | 11,3 | 10,1 | 1,3 | 72,4 | 64,2 | 8,2 | |
| -309 | -0,5 | 63 185 | 7,7 | 9,4 | -1,7 | 62,7 | 64,8 | -2,1 | |
| 290 | 0,4 | 81 691 | 11,0 | 9,9 | 1,1 | 92,2 | 90,3 | 1,9 | |
| 311 | 0,4 | 75 833 | 11,7 | 8,3 | 3,4 | 74,7 | 73,0 | 1,7 | |
| 238 | 1,1 | 21 506 | 10,8 | 9,5 | 1,4 | 94,4 | 84,9 | 9,5 | |
| 244 | 1,2 | 21 157 | 11,0 | 10,1 | 0,9 | 73,8 | 62,4 | 11,4 | |
| 146 | 0,6 | 24 468 | 11,8 | 6,1 | 5,7 | 71,7 | 71,8 | 0,0 | |
| 39 | 0,1 | 43 220 | 8,3 | 7,8 | 0,6 | 43,3 | 43,6 | -0,3 | |
| 559 | 2,8 | 20 447 | 12,3 | 6,9 | 5,4 | 95,7 | 72,8 | 22,9 | |
| 730 | 3,2 | 23 439 | 13,9 | 6,6 | 7,3 | 117,8 | 92,4 | 25,4 | |
| 122 | 0,5 | 22 458 | 12,1 | 6,2 | 5,9 | 117,3 | 124,7 | -7,5 | |
| 340 | 1,0 | 35 378 | 9,0 | 10,2 | -1,2 | 66,8 | 58,0 | 8,8 | |
| 186 | 0,7 | 27 265 | 13,4 | 7,3 | 6,1 | 91,7 | 90,9 | 0,8 | |
| 537 | 1,9 | 28 678 | 11,8 | 6,2 | 5,6 | 102,8 | 88,8 | 14,0 | |
| 247 | 0,8 | 30 929 | 11,7 | 8,6 | 3,1 | 76,8 | 72,5 | 4,3 | |
| 169 | 0,7 | 25 611 | 9,9 | 7,8 | 2,1 | 65,0 | 61,2 | 3,8 | |
| -156 | -0,4 | 38 365 | 12,9 | 7,8 | 5,1 | 85,7 | 95,7 | -9,9 | |
| 151 | 0,7 | 22 665 | 9,9 | 8,4 | 1,5 | 74,9 | 69,1 | 5,7 | |
| 277 | 0,7 | 41 784 | 10,7 | 8,4 | 2,4 | 74,0 | 70,1 | 3,9 | |
| 203 | 0,9 | 22 004 | 10,6 | 8,7 | 2,0 | 84,7 | 74,8 | 9,9 | |
| 447 | 1,7 | 27 444 | 9,7 | 9,1 | 0,6 | 79,4 | 64,5 | 14,9 | |
| -673 | -1,7 | 37 952 | 9,8 | 10,4 | -0,6 | 44,6 | 60,0 | -15,3 | |
| 909 | 2,8 | 32 851 | 12,3 | 5,7 | 6,7 | 113,0 | 91,9 | 21,1 | |
| 1 111 | 4,6 | 25 255 | 11,8 | 5,2 | 6,6 | 135,2 | 93,8 | 41,4 | |
| -590 | -2,2 | 25 984 | 9,7 | 9,9 | -0,2 | 120,2 | 138,7 | -18,5 | |
| -89 | -0,3 | 33 489 | 10,2 | 8,6 | 1,6 | 93,4 | 98,6 | -5,1 | |
| 665 | 3,2 | 21 198 | 12,8 | 5,7 | 7,1 | 118,5 | 92,1 | 26,4 | |
| 383 | 1,9 | 20 361 | 13,5 | 6,4 | 7,1 | 130,5 | 115,2 | 15,4 | |
| 10 | 0,0 | 26 999 | 9,0 | 7,6 | 1,4 | 51,7 | 52,6 | -0,9 | |
| -109 | -0,5 | 20 927 | 10,6 | 7,5 | 3,1 | 108,8 | 117,2 | -8,4 | |
| 95 | 0,4 | 21 339 | 7,0 | 11,8 | -4,8 | 64,6 | 55,6 | 9,0 | |
| 255 | 0,7 | 36 587 | 9,5 | 10,1 | -0,5 | 61,8 | 54,0 | 7,8 | |
| 109 | 0,3 | 34 708 | 9,7 | 8,4 | 1,3 | 65,0 | 63,0 | 2,0 | |
| -9 | 0,0 | 43 734 | 9,2 | 10,6 | -1,4 | 60,0 | 59,5 | 0,5 | |
| 206 | 0,6 | 34 722 | 9,9 | 6,5 | 3,4 | 66,0 | 63,3 | 2,7 | |
| -341 | -1,0 | 34 791 | 10,6 | 5,0 | 5,5 | 86,7 | 111,5 | -24,9 | |
| -195 | -0,8 | 24 341 | 10,3 | 8,4 | 1,9 | 61,3 | 70,7 | -9,4 | |
| 131 | 0,6 | 20 852 | 10,6 | 8,6 | 2,1 | 71,1 | 67,8 | 3,3 | |
| 296 | 1,2 | 24 809 | 10,7 | 6,0 | 4,8 | 79,8 | 72,2 | 7,6 | |
| 198 | 0,8 | 23 966 | 10,8 | 8,6 | 2,2 | 68,0 | 62,0 | 6,0 | |

| Städte mit ... Einwohnern Villes de ... habitants | Grundzahlen / Chiffres absolus | | | | | | |
|--|--|-------------------------------------|------------------|--|-----------------|-----------------|------------------------------------|
| | Ständige Wohnbevölkerung / Population résidente permanente | Lebendgeburten/ Naissances vivantes | Todesfälle Décès | Geburtenüberschuss / Accroissement naturel | Zuzüge Arrivées | Wegzüge Départs | Wanderungssaldo / Solde migratoire |
| | 1.1.2018 | | | | | | |
| Yverdon-les-Bains | 30 143 | 337 | 268 | 69 | 2 093 | 2 159 | -66 |
| Zug | 30 205 | 353 | 216 | 137 | 3 086 | 2 906 | 180 |
| 15 000–19 999 | | | | | | | |
| Adliswil | 18 803 | 230 | 150 | 80 | 1 497 | 1 640 | -143 |
| Baden | 19 175 | 207 | 124 | 83 | 1 899 | 1 827 | 72 |
| Binningen | 15 580 | 156 | 136 | 20 | 1 257 | 1 179 | 78 |
| Burgdorf | 16 280 | 156 | 166 | -10 | 1 184 | 1 021 | 163 |
| Cham | 16 571 | 197 | 105 | 92 | 1 302 | 1 230 | 72 |
| Einsiedeln | 15 550 | 156 | 123 | 33 | 963 | 673 | 290 |
| Freienbach | 16 269 | 171 | 119 | 52 | 1 422 | 1 336 | 86 |
| Glarus Nord | 18 247 | 205 | 130 | 75 | 1 133 | 956 | 177 |
| Gossau (SG) | 18 171 | 186 | 153 | 33 | 975 | 1 013 | -38 |
| Grenchen | 17 140 | 168 | 187 | -19 | 1 310 | 1 062 | 248 |
| Herisau | 15 780 | 171 | 132 | 39 | 899 | 979 | -80 |
| Illnau-Effretikon | 16 975 | 197 | 131 | 66 | 1 223 | 1 194 | 29 |
| Kloten | 19 408 | 210 | 149 | 61 | 1 944 | 1 707 | 237 |
| Langenthal | 15 639 | 142 | 140 | 2 | 971 | 984 | -13 |
| Locarno | 16 012 | 100 | 165 | -65 | 1 014 | 1 168 | -154 |
| Lyss | 14 887 | 169 | 91 | 78 | 1 235 | 922 | 313 |
| Martigny | 18 174 | 186 | 161 | 25 | 1 405 | 1 263 | 142 |
| Monthey | 17 563 | 187 | 146 | 41 | 1 331 | 1 143 | 188 |
| Morges | 15 838 | 160 | 138 | 22 | 1 507 | 1 672 | -165 |
| Muttenz | 17 805 | 163 | 178 | -15 | 1 037 | 1 039 | -2 |
| Oltén | 18 389 | 215 | 203 | 12 | 1 493 | 1 550 | -57 |
| Onex | 18 977 | 182 | 166 | 16 | 1 591 | 1 752 | -161 |
| Ostermundigen | 17 546 | 198 | 166 | 32 | 1 521 | 1 361 | 160 |
| Pratteln | 16 388 | 180 | 137 | 43 | 1 273 | 1 068 | 205 |
| Pully | 18 160 | 228 | 159 | 69 | 1 954 | 1 854 | 100 |
| Regensdorf | 18 317 | 222 | 98 | 124 | 1 438 | 1 426 | 12 |
| Reinach (BL) | 19 144 | 148 | 142 | 6 | 1 211 | 1 153 | 58 |
| Schlieren | 18 760 | 238 | 140 | 98 | 1 790 | 1 888 | -98 |
| Schwyz | 15 000 | 148 | 115 | 33 | 835 | 705 | 130 |
| Sierre | 16 860 | 154 | 133 | 21 | 1 171 | 1 271 | -100 |
| Solothurn | 16 703 | 154 | 182 | -28 | 1 379 | 1 255 | 124 |
| Steffisburg | 15 816 | 142 | 153 | -11 | 1 015 | 1 115 | -100 |
| Thalwil | 17 857 | 176 | 125 | 51 | 1 394 | 1 310 | 84 |
| Vevey | 19 827 | 271 | 143 | 128 | 2 180 | 2 231 | -51 |
| Volketswil | 18 693 | 169 | 103 | 66 | 1 243 | 1 318 | -75 |
| Wallisellen | 15 939 | 193 | 98 | 95 | 1 728 | 1 434 | 294 |
| Wohlen (AG) | 16 078 | 148 | 129 | 19 | 1 436 | 1 047 | 389 |
| 10 000–14 999 | | | | | | | |
| Aesch (BL) | 10 237 | 97 | 76 | 21 | 789 | 700 | 89 |
| Affoltern am Albis | 12 146 | 156 | 94 | 62 | 1 138 | 1 111 | 27 |
| Aigle | 10 131 | 107 | 93 | 14 | 806 | 832 | -26 |
| Altstätten | 11 549 | 109 | 81 | 28 | 906 | 778 | 128 |
| Amriswil | 13 462 | 169 | 120 | 49 | 900 | 868 | 32 |
| Arbon | 14 537 | 153 | 126 | 27 | 1 083 | 1 006 | 77 |
| Arth | 11 877 | 142 | 97 | 45 | 727 | 655 | 72 |
| Bassersdorf | 11 655 | 97 | 64 | 33 | 842 | 839 | 3 |
| Belp | 11 439 | 107 | 107 | 0 | 751 | 677 | 74 |
| Birsfelden | 10 410 | 103 | 132 | -29 | 718 | 787 | -69 |

| Grundzahlen / Chiffres absolus | | | Auf 1 000 Einwohner / Pour 1 000 habitants | | | | | | |
|--|---------------------------|--|--|------------------|--|-----------------|-----------------|------------------------------------|--|
| Gesamtzu- bzw. -abnahme ² / Augmentation ou diminution ² | Veränderung Variation (%) | Ständige Wohnbevölkerung / Population résidente permanente | Lebendgeburten/ Naissances vivantes | Todesfälle Décès | Geburtenüberschuss / Accroissement naturel | Zuzüge Arrivées | Wegzüge Départs | Wanderungssaldo / Solde migratoire | |
| | | 31.12.2018 | | | | | | | |
| 14 | 0,0 | 30 157 | 11,2 | 8,9 | 2,3 | 69,4 | 71,6 | -2,2 | |
| 337 | 1,1 | 30 542 | 11,6 | 7,1 | 4,5 | 101,6 | 95,7 | 5,9 | |
| -34 | -0,2 | 18 769 | 12,2 | 8,0 | 4,3 | 79,7 | 87,3 | -7,6 | |
| 167 | 0,9 | 19 342 | 10,7 | 6,4 | 4,3 | 98,6 | 94,9 | 3,7 | |
| 98 | 0,6 | 15 678 | 10,0 | 8,7 | 1,3 | 80,4 | 75,4 | 5,0 | |
| 140 | 0,9 | 16 420 | 9,5 | 10,2 | -0,6 | 72,4 | 62,4 | 10,0 | |
| 152 | 0,9 | 16 723 | 11,8 | 6,3 | 5,5 | 78,2 | 73,9 | 4,3 | |
| 320 | 2,1 | 15 870 | 9,9 | 7,8 | 2,1 | 61,3 | 42,8 | 18,5 | |
| 122 | 0,7 | 16 391 | 10,5 | 7,3 | 3,2 | 87,1 | 81,8 | 5,3 | |
| 236 | 1,3 | 18 483 | 11,2 | 7,1 | 4,1 | 61,7 | 52,1 | 9,6 | |
| 2 | 0,0 | 18 173 | 10,2 | 8,4 | 1,8 | 53,7 | 55,7 | -2,1 | |
| 232 | 1,4 | 17 372 | 9,7 | 10,8 | -1,1 | 75,9 | 61,5 | 14,4 | |
| -35 | -0,2 | 15 745 | 10,8 | 8,4 | 2,5 | 57,0 | 62,1 | -5,1 | |
| 93 | 0,5 | 17 068 | 11,6 | 7,7 | 3,9 | 71,8 | 70,1 | 1,7 | |
| 271 | 1,4 | 19 679 | 10,7 | 7,6 | 3,1 | 99,5 | 87,3 | 12,1 | |
| -15 | -0,1 | 15 624 | 9,1 | 9,0 | 0,1 | 62,1 | 62,9 | -0,8 | |
| -186 | -1,2 | 15 826 | 6,3 | 10,4 | -4,1 | 63,7 | 73,4 | -9,7 | |
| 395 | 2,7 | 15 282 | 11,2 | 6,0 | 5,2 | 81,9 | 61,1 | 20,7 | |
| 135 | 0,7 | 18 309 | 10,2 | 8,8 | 1,4 | 77,0 | 69,2 | 7,8 | |
| 222 | 1,3 | 17 785 | 10,6 | 8,3 | 2,3 | 75,3 | 64,7 | 10,6 | |
| -130 | -0,8 | 15 708 | 10,1 | 8,7 | 1,4 | 95,5 | 106,0 | -10,5 | |
| 4 | 0,0 | 17 809 | 9,2 | 10,0 | -0,8 | 58,2 | 58,3 | -0,1 | |
| -26 | -0,1 | 18 363 | 11,7 | 11,0 | 0,7 | 81,2 | 84,3 | -3,1 | |
| -13 | -0,1 | 18 964 | 9,6 | 8,8 | 0,8 | 83,9 | 92,4 | -8,5 | |
| 205 | 1,2 | 17 751 | 11,2 | 9,4 | 1,8 | 86,2 | 77,1 | 9,1 | |
| 238 | 1,5 | 16 626 | 10,9 | 8,3 | 2,6 | 77,1 | 64,7 | 12,4 | |
| 153 | 0,8 | 18 313 | 12,5 | 8,7 | 3,8 | 107,1 | 101,7 | 5,5 | |
| 140 | 0,8 | 18 457 | 12,1 | 5,3 | 6,7 | 78,2 | 77,6 | 0,7 | |
| 72 | 0,4 | 19 216 | 7,7 | 7,4 | 0,3 | 63,1 | 60,1 | 3,0 | |
| -24 | -0,1 | 18 736 | 12,7 | 7,5 | 5,2 | 95,5 | 100,7 | -5,2 | |
| 181 | 1,2 | 15 181 | 9,8 | 7,6 | 2,2 | 55,3 | 46,7 | 8,6 | |
| -59 | -0,3 | 16 801 | 9,1 | 7,9 | 1,2 | 69,6 | 75,5 | -5,9 | |
| 74 | 0,4 | 16 777 | 9,2 | 10,9 | -1,7 | 82,4 | 75,0 | 7,4 | |
| -107 | -0,7 | 15 709 | 9,0 | 9,7 | -0,7 | 64,4 | 70,7 | -6,3 | |
| 133 | 0,7 | 17 990 | 9,8 | 7,0 | 2,8 | 77,8 | 73,1 | 4,7 | |
| 64 | 0,3 | 19 891 | 13,6 | 7,2 | 6,4 | 109,8 | 112,3 | -2,6 | |
| -24 | -0,1 | 18 669 | 9,0 | 5,5 | 3,5 | 66,5 | 70,6 | -4,0 | |
| 385 | 2,4 | 16 324 | 12,0 | 6,1 | 5,9 | 107,1 | 88,9 | 18,2 | |
| 406 | 2,5 | 16 484 | 9,1 | 7,9 | 1,2 | 88,2 | 64,3 | 23,9 | |
| 115 | 1,1 | 10 352 | 9,4 | 7,4 | 2,0 | 76,6 | 68,0 | 8,6 | |
| 83 | 0,7 | 12 229 | 12,8 | 7,7 | 5,1 | 93,4 | 91,2 | 2,2 | |
| -12 | -0,1 | 10 119 | 10,6 | 9,2 | 1,4 | 79,6 | 82,2 | -2,6 | |
| 184 | 1,6 | 11 733 | 9,4 | 7,0 | 2,4 | 77,8 | 66,8 | 11,0 | |
| 76 | 0,6 | 13 538 | 12,5 | 8,9 | 3,6 | 66,7 | 64,3 | 2,4 | |
| 96 | 0,7 | 14 633 | 10,5 | 8,6 | 1,9 | 74,3 | 69,0 | 5,3 | |
| 108 | 0,9 | 11 985 | 11,9 | 8,1 | 3,8 | 60,9 | 54,9 | 6,0 | |
| 32 | 0,3 | 11 687 | 8,3 | 5,5 | 2,8 | 72,1 | 71,9 | 0,3 | |
| 71 | 0,6 | 11 510 | 9,3 | 9,3 | 0,0 | 65,4 | 59,0 | 6,4 | |
| -107 | -1,0 | 10 303 | 9,9 | 12,7 | -2,8 | 69,3 | 76,0 | -6,7 | |

| Städte mit ... Einwohnern Villes de ... habitants | Grundzahlen / Chiffres absolus | | | | | | |
|--|--|-------------------------------------|------------------|--|-----------------|-----------------|------------------------------------|
| | Ständige Wohnbevölkerung / Population résidente permanente | Lebendgeburten/ Naissances vivantes | Todesfälle Décès | Geburtenüberschuss / Accroissement naturel | Zuzüge Arrivées | Wegzüge Départs | Wanderungssaldo / Solde migratoire |
| | 1.1.2018 | | | | | | |
| Brig-Glis | 13 109 | 121 | 122 | -1 | 770 | 804 | -34 |
| Brugg | 11 129 | 92 | 78 | 14 | 965 | 916 | 49 |
| Buchs (SG) | 12 612 | 171 | 99 | 72 | 895 | 926 | -31 |
| Chêne-Bougeries | 11 862 | 102 | 171 | -69 | 1 640 | 1 339 | 301 |
| Davos | 10 937 | 108 | 97 | 11 | 909 | 957 | -48 |
| Delémont | 12 625 | 136 | 117 | 19 | 846 | 784 | 62 |
| Ebikon | 13 531 | 153 | 100 | 53 | 1 166 | 1 119 | 47 |
| Ecublens (VD) | 12 488 | 139 | 93 | 46 | 2 070 | 1 802 | 268 |
| Flawil | 10 551 | 103 | 75 | 28 | 564 | 614 | -50 |
| Gland | 13 078 | 153 | 47 | 106 | 1 058 | 1 111 | -53 |
| Glarus | 12 521 | 118 | 130 | -12 | 666 | 763 | -97 |
| Hinwil | 11 199 | 121 | 92 | 29 | 652 | 751 | -99 |
| Horw | 13 915 | 132 | 128 | 4 | 1 209 | 1 057 | 152 |
| Ittigen | 11 335 | 133 | 118 | 15 | 885 | 891 | -6 |
| Küsnacht (ZH) | 14 307 | 131 | 147 | -16 | 1 253 | 1 131 | 122 |
| La Tour-de-Peilz | 11 752 | 113 | 94 | 19 | 1 151 | 1 093 | 58 |
| Le Grand-Saconnex | 12 131 | 104 | 93 | 11 | 1 575 | 1 650 | -75 |
| Le Locle | 10 389 | 93 | 111 | -18 | 660 | 788 | -128 |
| Lenzburg | 10 173 | 136 | 76 | 60 | 1 221 | 871 | 350 |
| Liestal | 14 269 | 164 | 116 | 48 | 1 195 | 1 078 | 117 |
| Lyss | 10 957 | 95 | 91 | 4 | 979 | 694 | 285 |
| Männedorf | 13 999 | 150 | 114 | 36 | 1 189 | 1 004 | 185 |
| Meilen | 14 914 | 92 | 133 | -41 | 1 047 | 984 | 63 |
| Mendrisio | 11 004 | 94 | 80 | 14 | 626 | 584 | 42 |
| Möhlín | 10 079 | 106 | 74 | 32 | 729 | 590 | 139 |
| Münchenbuchsee | 12 203 | 129 | 126 | 3 | 806 | 933 | -127 |
| Münchenstein | 12 533 | 111 | 108 | 3 | 876 | 678 | 198 |
| Münsingen | 13 058 | 115 | 138 | -23 | 928 | 940 | -12 |
| Muri bei Bern | 10 454 | 119 | 111 | 8 | 860 | 800 | 60 |
| Neuhausen am Rheinfall | 11 221 | 107 | 89 | 18 | 792 | 873 | -81 |
| Oberwil (BL) | 13 606 | 179 | 113 | 66 | 1 189 | 1 076 | 113 |
| Oftringen | 11 864 | 102 | 85 | 17 | 807 | 757 | 50 |
| Pfäffikon | 10 697 | 86 | 52 | 34 | 825 | 938 | -113 |
| Plan-les-Ouates | 12 110 | 148 | 77 | 71 | 1 566 | 1 348 | 218 |
| Prilly | 13 337 | 145 | 95 | 50 | 1 034 | 856 | 178 |
| Rheinfelden | 13 454 | 140 | 92 | 48 | 853 | 847 | 6 |
| Richterswil | 10 515 | 123 | 50 | 73 | 1 044 | 770 | 274 |
| Risch | 10 969 | 98 | 120 | -22 | 901 | 680 | 221 |
| Romanshorn | 12 157 | 112 | 108 | 4 | 867 | 849 | 18 |
| Rüti (ZH) | 10 236 | 122 | 71 | 51 | 612 | 537 | 75 |
| Sarnen | 12 707 | 89 | 110 | -21 | 947 | 843 | 104 |
| Spiez | 11 788 | 159 | 74 | 85 | 864 | 847 | 17 |
| Spreitenbach | 14 435 | 130 | 121 | 9 | 973 | 932 | 41 |
| Stäfa | 9 875 | 116 | 59 | 57 | 786 | 705 | 81 |
| Suhr | 10 154 | 110 | 73 | 37 | 1 039 | 771 | 268 |
| Thônex | 14 091 | 111 | 100 | 11 | 1 310 | 1 449 | -139 |
| Uzwil | 12 849 | 123 | 103 | 20 | 824 | 799 | 25 |
| Versoix | 13 329 | 151 | 89 | 62 | 1 382 | 1 416 | -34 |
| Villars-sur-Glâne | 12 114 | 160 | 79 | 81 | 1 044 | 1 112 | -68 |
| Weinfelden | 11 388 | 143 | 103 | 40 | 838 | 718 | 120 |
| Worb* | 11 394 | 92 | 97 | -5 | 839 | 935 | -96 |

| Grundzahlen / Chiffres absolus | | | Auf 1 000 Einwohner / Pour 1 000 habitants | | | | | | |
|--|---------------------------|--|--|------------------|--|-----------------|-----------------|------------------------------------|--|
| Gesamtzu- bzw. -abnahme ² / Augmentation ou diminution ² | Veränderung Variation (%) | Ständige Wohnbevölkerung / Population résidente permanente | Lebendgeburten/ Naissances vivantes | Todesfälle Décès | Geburtenüberschuss / Accroissement naturel | Zuzüge Arrivées | Wegzüge Départs | Wanderungssaldo / Solde migratoire | |
| | | 31.12.2018 | | | | | | | |
| -51 | -0,4 | 13 058 | 9,2 | 9,3 | -0,1 | 58,9 | 61,4 | -2,6 | |
| 50 | 0,4 | 11 179 | 8,2 | 7,0 | 1,3 | 86,5 | 82,1 | 4,4 | |
| 49 | 0,4 | 12 661 | 13,5 | 7,8 | 5,7 | 70,8 | 73,3 | -2,5 | |
| 353 | 3,0 | 12 215 | 8,5 | 14,2 | -5,7 | 136,2 | 111,2 | 25,0 | |
| -38 | -0,3 | 10 899 | 9,9 | 8,9 | 1,0 | 83,3 | 87,7 | -4,4 | |
| 57 | 0,5 | 12 682 | 10,7 | 9,2 | 1,5 | 66,9 | 62,0 | 4,9 | |
| 86 | 0,6 | 13 617 | 11,3 | 7,4 | 3,9 | 85,9 | 82,4 | 3,5 | |
| 375 | 3,0 | 12 863 | 11,0 | 7,3 | 3,6 | 163,3 | 142,2 | 21,1 | |
| -28 | -0,3 | 10 523 | 9,8 | 7,1 | 2,7 | 53,5 | 58,3 | -4,7 | |
| 31 | 0,2 | 13 109 | 11,7 | 3,6 | 8,1 | 80,8 | 84,8 | -4,0 | |
| -95 | -0,8 | 12 426 | 9,5 | 10,4 | -1,0 | 53,4 | 61,2 | -7,8 | |
| -61 | -0,5 | 11 138 | 10,8 | 8,2 | 2,6 | 58,4 | 67,2 | -8,9 | |
| 194 | 1,4 | 14 109 | 9,4 | 9,1 | 0,3 | 86,3 | 75,4 | 10,8 | |
| 16 | 0,1 | 11 351 | 11,7 | 10,4 | 1,3 | 78,0 | 78,6 | -0,5 | |
| 90 | 0,6 | 14 397 | 9,1 | 10,2 | -1,1 | 87,3 | 78,8 | 8,5 | |
| 76 | 0,6 | 11 828 | 9,6 | 8,0 | 1,6 | 97,6 | 92,7 | 4,9 | |
| 36 | 0,3 | 12 167 | 8,6 | 7,7 | 0,9 | 129,6 | 135,8 | -6,2 | |
| -173 | -1,7 | 10 216 | 9,0 | 10,8 | -1,7 | 64,1 | 76,5 | -12,4 | |
| 401 | 3,9 | 10 574 | 13,1 | 7,3 | 5,8 | 117,7 | 84,0 | 33,7 | |
| 121 | 0,8 | 14 390 | 11,4 | 8,1 | 3,3 | 83,4 | 75,2 | 8,2 | |
| 286 | 2,6 | 11 243 | 8,6 | 8,2 | 0,4 | 88,2 | 62,5 | 25,7 | |
| 221 | 1,6 | 14 220 | 10,6 | 8,1 | 2,6 | 84,3 | 71,2 | 13,1 | |
| 28 | 0,2 | 14 942 | 6,2 | 8,9 | -2,7 | 70,1 | 65,9 | 4,2 | |
| 39 | 0,4 | 11 043 | 8,5 | 7,3 | 1,3 | 56,8 | 53,0 | 3,8 | |
| 134 | 1,3 | 10 213 | 10,4 | 7,3 | 3,2 | 71,9 | 58,2 | 13,7 | |
| -104 | -0,9 | 12 099 | 10,6 | 10,4 | 0,2 | 66,3 | 76,8 | -10,5 | |
| 191 | 1,5 | 12 724 | 8,8 | 8,6 | 0,2 | 69,4 | 53,7 | 15,7 | |
| -4 | 0,0 | 13 054 | 8,8 | 10,6 | -1,8 | 71,1 | 72,0 | -0,9 | |
| 58 | 0,6 | 10 512 | 11,4 | 10,6 | 0,8 | 82,0 | 76,3 | 5,7 | |
| -83 | -0,7 | 11 138 | 9,6 | 8,0 | 1,6 | 70,8 | 78,1 | -7,2 | |
| 188 | 1,4 | 13 794 | 13,1 | 8,2 | 4,8 | 86,8 | 78,5 | 8,2 | |
| 71 | 0,6 | 11 935 | 8,6 | 7,1 | 1,4 | 67,8 | 63,6 | 4,2 | |
| -40 | -0,4 | 10 657 | 8,1 | 4,9 | 3,2 | 77,3 | 87,9 | -10,6 | |
| 289 | 2,4 | 12 399 | 12,1 | 6,3 | 5,8 | 127,8 | 110,0 | 17,8 | |
| 195 | 1,5 | 13 532 | 10,8 | 7,1 | 3,7 | 77,0 | 63,7 | 13,2 | |
| 59 | 0,4 | 13 513 | 10,4 | 6,8 | 3,6 | 63,3 | 62,8 | 0,4 | |
| 347 | 3,3 | 10 862 | 11,5 | 4,7 | 6,8 | 97,7 | 72,0 | 25,6 | |
| 196 | 1,8 | 11 165 | 8,9 | 10,8 | -2,0 | 81,4 | 61,4 | 20,0 | |
| 17 | 0,1 | 12 174 | 9,2 | 8,9 | 0,3 | 71,3 | 69,8 | 1,5 | |
| 132 | 1,3 | 10 368 | 11,8 | 6,9 | 5,0 | 59,4 | 52,1 | 7,3 | |
| 105 | 0,8 | 12 812 | 7,0 | 8,6 | -1,6 | 74,2 | 66,1 | 8,2 | |
| 93 | 0,8 | 11 881 | 13,4 | 6,3 | 7,2 | 73,0 | 71,6 | 1,4 | |
| 62 | 0,4 | 14 497 | 9,0 | 8,4 | 0,6 | 67,3 | 64,4 | 2,8 | |
| 151 | 1,5 | 10 026 | 11,7 | 5,9 | 5,7 | 79,0 | 70,8 | 8,1 | |
| 277 | 2,7 | 10 431 | 10,7 | 7,1 | 3,6 | 100,9 | 74,9 | 26,0 | |
| 31 | 0,2 | 14 122 | 7,9 | 7,1 | 0,8 | 92,9 | 102,7 | -9,9 | |
| 43 | 0,3 | 12 892 | 9,6 | 8,0 | 1,6 | 64,0 | 62,1 | 1,9 | |
| 103 | 0,8 | 13 432 | 11,3 | 6,7 | 4,6 | 103,3 | 105,8 | -2,5 | |
| -20 | -0,2 | 12 094 | 13,2 | 6,5 | 6,7 | 86,3 | 91,9 | -5,6 | |
| 146 | 1,3 | 11 534 | 12,5 | 9,0 | 3,5 | 73,1 | 62,6 | 10,5 | |
| -78 | -0,7 | 11 316 | 8,1 | 8,5 | -0,4 | 73,9 | 82,3 | -8,5 | |

| Städte mit ... Einwohnern Villes de ... habitants | Grundzahlen / Chiffres absolus | | | | | | |
|--|--|-------------------------------------|------------------|--|-----------------|-----------------|------------------------------------|
| | Ständige Wohnbevölkerung / Population résidente permanente | Lebendgeburten/ Naissances vivantes | Todesfälle Décès | Geburtenüberschuss / Accroissement naturel | Zuzüge Arrivées | Wegzüge Départs | Wanderungssaldo / Solde migratoire |
| | 1.1.2018 | | | | | | |
| Zofingen | 11 561 | 121 | 107 | 14 | 936 | 857 | 79 |
| Zollikofen | 10 314 | 118 | 94 | 24 | 811 | 856 | -45 |
| Zollikon | 12 983 | 143 | 144 | -1 | 1 205 | 1 164 | 41 |
| Weniger als 10 000 / Moins de 10 000 | | | | | | | |
| Altdorf (UR) | 9 273 | 89 | 99 | -10 | 711 | 591 | 120 |
| Appenzell* | 5 809 | 153 | 124 | 29 | 382 | 549 | -167 |
| Arlesheim | 9 202 | 58 | 92 | -34 | 567 | 610 | -43 |
| Arosa* | 3 185 | 28 | 26 | 2 | 351 | 394 | -43 |
| Bussigny | 8 645 | 109 | 36 | 73 | 848 | 816 | 32 |
| Chiasso | 8 182 | 67 | 103 | -36 | 519 | 707 | -188 |
| Crissier | 8 037 | 69 | 41 | 28 | 992 | 1 168 | -176 |
| Interlaken | 5 592 | 46 | 55 | -9 | 686 | 664 | 22 |
| La Neuveville* | 3 698 | 29 | 41 | -12 | 311 | 259 | 52 |
| Moutier* | 7 477 | 64 | 82 | -18 | 381 | 458 | -77 |
| Murten* | 8 222 | 73 | 67 | 6 | 624 | 564 | 60 |
| Payerne | 9 699 | 121 | 86 | 35 | 883 | 675 | 208 |
| Peseux* | 5 825 | 55 | 55 | 0 | 635 | 650 | -15 |
| Porrentruy* | 6 809 | 49 | 76 | -27 | 407 | 501 | -94 |
| Rorschach | 9 418 | 99 | 79 | 20 | 999 | 1 026 | -27 |
| St. Moritz | 4 994 | 34 | 42 | -8 | 466 | 514 | -48 |
| Stans | 8 411 | 77 | 56 | 21 | 569 | 614 | -45 |
| Sursee | 9 900 | 108 | 74 | 34 | 885 | 849 | 36 |
| Urdorf | 9 783 | 85 | 76 | 9 | 715 | 663 | 52 |
| Visp | 7 891 | 97 | 68 | 29 | 620 | 590 | 30 |
| Zermatt | 5 643 | 56 | 29 | 27 | 611 | 461 | 150 |
| Zuchwil* | 8 875 | 106 | 95 | 11 | 820 | 768 | 52 |
| Schweiz² / Suisse³ | 8 484 130 | 87 851 | 67 088 | 20 763 | 687 291 | 644 538 | 42 753 |

| Grundzahlen / Chiffres absolus | | | Auf 1 000 Einwohner / Pour 1 000 habitants | | | | | | |
|--|---------------------------|--|--|------------------|--|-----------------|-----------------|------------------------------------|--|
| Gesamtzu- bzw. -abnahme ² / Augmentation ou diminution ² | Veränderung Variation (%) | Ständige Wohnbevölkerung / Population résidente permanente | Lebendgeburten/ Naissances vivantes | Todesfälle Décès | Geburtenüberschuss / Accroissement naturel | Zuzüge Arrivées | Wegzüge Départs | Wanderungssaldo / Solde migratoire | |
| | | 31.12.2018 | | | | | | | |
| 95 | 0,8 | 11 656 | 10,4 | 9,2 | 1,2 | 80,6 | 73,8 | 6,8 | |
| -8 | -0,1 | 10 306 | 11,4 | 9,1 | 2,3 | 78,7 | 83,0 | -4,4 | |
| 29 | 0,2 | 13 012 | 11,0 | 11,1 | -0,1 | 92,7 | 89,6 | 3,2 | |
| 128 | 1,4 | 9 401 | 9,5 | 10,6 | -1,1 | 76,1 | 63,3 | 12,9 | |
| -14 | -0,2 | 5 795 | 26,4 | 21,4 | 5,0 | 65,8 | 94,6 | -28,8 | |
| -73 | -0,8 | 9 129 | 6,3 | 10,0 | -3,7 | 61,9 | 66,6 | -4,7 | |
| -54 | -1,7 | 3 131 | 8,9 | 8,2 | 0,6 | 111,1 | 124,8 | -13,6 | |
| 91 | 1,1 | 8 736 | 12,5 | 4,1 | 8,4 | 97,6 | 93,9 | 3,7 | |
| -203 | -2,5 | 7 979 | 8,3 | 12,7 | -4,5 | 64,2 | 87,5 | -23,3 | |
| -107 | -1,3 | 7 930 | 8,6 | 5,1 | 3,5 | 124,2 | 146,3 | -22,0 | |
| 18 | 0,3 | 5 610 | 8,2 | 9,8 | -1,6 | 122,5 | 118,6 | 3,9 | |
| 41 | 1,1 | 3 739 | 7,8 | 11,0 | -3,2 | 83,6 | 69,6 | 14,0 | |
| -93 | -1,2 | 7 384 | 8,6 | 11,0 | -2,4 | 51,3 | 61,6 | -10,4 | |
| 57 | 0,7 | 8 279 | 8,8 | 8,1 | 0,7 | 75,6 | 68,4 | 7,3 | |
| 250 | 2,6 | 9 949 | 12,3 | 8,8 | 3,6 | 89,9 | 68,7 | 21,2 | |
| -12 | -0,2 | 5 813 | 9,5 | 9,5 | 0,0 | 109,1 | 111,7 | -2,6 | |
| -131 | -1,9 | 6 678 | 7,3 | 11,3 | -4,0 | 60,3 | 74,3 | -13,9 | |
| 23 | 0,2 | 9 441 | 10,5 | 8,4 | 2,1 | 105,9 | 108,8 | -2,9 | |
| -66 | -1,3 | 4 928 | 6,9 | 8,5 | -1,6 | 93,9 | 103,6 | -9,7 | |
| -18 | -0,2 | 8 393 | 9,2 | 6,7 | 2,5 | 67,7 | 73,1 | -5,4 | |
| 55 | 0,6 | 9 955 | 10,9 | 7,5 | 3,4 | 89,1 | 85,5 | 3,6 | |
| 65 | 0,7 | 9 848 | 8,7 | 7,7 | 0,9 | 72,8 | 67,5 | 5,3 | |
| 59 | 0,7 | 7 950 | 12,2 | 8,6 | 3,7 | 78,3 | 74,5 | 3,8 | |
| 115 | 2,0 | 5 758 | 9,8 | 5,1 | 4,7 | 107,2 | 80,9 | 26,3 | |
| 87 | 1,0 | 8 962 | 11,9 | 10,7 | 1,2 | 91,9 | 86,1 | 5,8 | |
| 60397 | 0,7 | 8544527 | 10,3 | 7,9 | 2,4 | 80,7 | 75,7 | 5,0 | |

Quellen: BFS – Statistik der Bevölkerung und der Haushalte (STATPOP), Statistik der natürlichen Bevölkerungsbewegung (BEVNAT)

© BFS / OFS 2020

Sources: OFS – Statistique de la population et des ménages (STATPOP), Statistique du mouvement naturel de la population (BEVNAT)

Raumbezug: Gemeinden / 01.01.2019

Référence spatiale: communes / 01.01.2019

¹ Bilanz zwischen ständige Wohnbevölkerung vom 1.1.2018 und 31.12.2018 / bilan entre la population résidente permanente au 1.1.2018 et au 31.12.2018

² einschliesslich Bestandesbereinigungen / y compris divergences statistiques

³ Schweiz: Einschliesslich Personen mit unbekannter Wohngemeinde / Suisse: y compris les personnes dont la commune de domicile n'est pas connue

* keine statistische Stadt gemäss BFS-Definition / ne répond pas à la définition de ville statistique de l'OFS

Privathaushalte, nach Haushaltgrösse¹, 2018
Ménages privés, selon la taille du ménage¹, en 2018

T 1.4

| Städte mit ... Einwohnern Villes de ... habitants | Total En tout | Anzahl Haushalte mit / Nombre de ménages de | | | | | Durchschnittliche Haushaltgrösse (Anzahl Personen) / Taille moyenne du ménage (nombre de personnes) |
|--|------------------|---|---------------------------|---------------------------|---------------------------|--|--|
| | | 1 Person 1 personne | 2 Personen 2 personnes | 3 Personen 3 personnes | 4 Personen 4 personnes | 5 und mehr Personen / 5 personnes ou plus | |
| 100 000 und mehr / 100 000 et plus | | | | | | | |
| Basel | 86 350 | 41 444 | 24 421 | 9 824 | 7 220 | 3 441 | 1,9 |
| Bern | 63 414 | 28 703 | 18 355 | 7 415 | 5 739 | 3 202 | 2,0 |
| Genève | 89 672 | 40 212 | 22 891 | 12 338 | 8 989 | 5 242 | 2,1 |
| Lausanne | 68 940 | 32 789 | 18 493 | 8 471 | 6 398 | 2 789 | 2,0 |
| Winterthur | 50 776 | 19 417 | 16 386 | 6 296 | 5 907 | 2 770 | 2,2 |
| Zürich | 201 252 | 90 560 | 59 858 | 24 109 | 18 730 | 7 995 | 2,0 |
| 50 000–99 999 | | | | | | | |
| Biel-Bienne | 26 339 | 11 918 | 7 241 | 3 170 | 2 528 | 1 482 | 2,1 |
| Lugano | 30 755 | 13 589 | 8 777 | 4 096 | 3 132 | 1 161 | 2,0 |
| Luzern | 41 139 | 18 808 | 13 229 | 4 247 | 3 494 | 1 361 | 1,9 |
| St. Gallen | 36 992 | 16 707 | 11 014 | 4 134 | 3 480 | 1 657 | 2,0 |
| 20 000–49 999 | | | | | | | |
| Aarau | 10 472 | 4 460 | 3 410 | 1 175 | 1 019 | 408 | 2,0 |
| Allschwil | 10 045 | 3 800 | 3 524 | 1 303 | 1 092 | 326 | 2,1 |
| Baar | 10 598 | 3 484 | 3 548 | 1 416 | 1 548 | 602 | 2,3 |
| Bellinzona | 19 449 | 7 254 | 5 851 | 2 987 | 2 457 | 900 | 2,2 |
| Bülach | 8 889 | 2 957 | 3 013 | 1 222 | 1 194 | 503 | 2,3 |
| Bulle | 9 861 | 3 603 | 2 878 | 1 438 | 1 350 | 592 | 2,3 |
| Carouge (GE) | 9 440 | 3 635 | 2 480 | 1 524 | 1 167 | 634 | 2,3 |
| Chur | 17 536 | 7 623 | 5 638 | 2 011 | 1 711 | 553 | 2,0 |
| Dietikon | 11 971 | 4 304 | 3 837 | 1 606 | 1 436 | 788 | 2,2 |
| Dübendorf | 13 087 | 4 856 | 4 321 | 1 744 | 1 593 | 573 | 2,2 |
| Emmen | 13 661 | 4 897 | 4 464 | 1 782 | 1 704 | 814 | 2,2 |
| Frauenfeld | 11 773 | 4 422 | 4 017 | 1 420 | 1 375 | 539 | 2,1 |
| Fribourg | 17 144 | 7 139 | 4 887 | 2 224 | 1 776 | 1 118 | 2,1 |
| Horgen | 9 685 | 3 090 | 3 289 | 1 356 | 1 387 | 563 | 2,3 |
| Köniz | 18 809 | 6 828 | 6 384 | 2 353 | 2 237 | 1 007 | 2,2 |
| Kreuzlingen | 10 441 | 4 243 | 3 364 | 1 277 | 1 085 | 472 | 2,1 |
| Kriens | 12 339 | 4 401 | 4 245 | 1 516 | 1 536 | 641 | 2,2 |
| La Chaux-de-Fonds | 18 003 | 7 856 | 4 967 | 2 387 | 1 989 | 804 | 2,1 |
| Lancy | 12 898 | 4 112 | 3 379 | 2 243 | 2 006 | 1 158 | 2,5 |
| Meyrin | 9 487 | 2 987 | 2 490 | 1 615 | 1 355 | 1 040 | 2,6 |
| Montreux | 12 013 | 5 315 | 3 561 | 1 531 | 1 096 | 510 | 2,0 |
| Neuchâtel | 16 429 | 7 584 | 4 717 | 1 949 | 1 559 | 620 | 2,0 |
| Nyon | 9 563 | 3 579 | 2 852 | 1 425 | 1 217 | 490 | 2,2 |
| Opfikon | 9 221 | 3 610 | 2 803 | 1 149 | 1 068 | 591 | 2,2 |
| Rapperswil-Jona | 12 200 | 4 295 | 4 216 | 1 556 | 1 577 | 556 | 2,2 |
| Renens (VD) | 9 322 | 3 527 | 2 679 | 1 436 | 1 142 | 538 | 2,2 |
| Riehen | 9 614 | 3 434 | 3 315 | 1 202 | 1 221 | 442 | 2,2 |
| Schaffhausen | 17 131 | 6 956 | 5 521 | 2 008 | 1 792 | 854 | 2,1 |
| Sion | 15 772 | 6 346 | 4 607 | 2 116 | 1 829 | 874 | 2,2 |
| Thun | 20 836 | 8 068 | 7 626 | 2 238 | 2 039 | 865 | 2,1 |
| Uster | 15 313 | 5 275 | 5 153 | 1 982 | 2 088 | 815 | 2,2 |
| Vernier | 13 016 | 4 058 | 3 403 | 2 188 | 1 895 | 1 472 | 2,6 |
| Wädenswil | 10 371 | 3 436 | 3 482 | 1 368 | 1 363 | 722 | 2,3 |
| Wettingen | 9 787 | 3 906 | 3 121 | 1 216 | 1 129 | 415 | 2,1 |
| Wetzikon (ZH) | 10 575 | 3 431 | 3 596 | 1 457 | 1 387 | 704 | 2,3 |
| Wil (SG) | 10 808 | 4 105 | 3 530 | 1 307 | 1 211 | 655 | 2,2 |
| Yverdon-les-Bains | 13 528 | 5 291 | 3 940 | 1 806 | 1 661 | 830 | 2,2 |
| Zug | 14 048 | 5 357 | 4 610 | 1 834 | 1 619 | 628 | 2,1 |

| Städte mit ... Einwohnern Villes de ... habitants | Total En tout | Anzahl Haushalte mit / Nombre de ménages de | | | | | Durchschnittliche Haushaltsgrösse (Anzahl Personen) / Taille moyenne du ménage (nombre de personnes) |
|--|------------------|---|---------------------------|---------------------------|---------------------------|--|---|
| | | 1 Person 1 personne | 2 Personen 2 personnes | 3 Personen 3 personnes | 4 Personen 4 personnes | 5 und mehr Personen / 5 personnes ou plus | |
| 15 000–19 999 | | | | | | | |
| Adliswil | 8 621 | 3 195 | 2 844 | 1 175 | 1 049 | 358 | 2,1 |
| Baden | 9 171 | 3 612 | 3 045 | 1 126 | 1 063 | 325 | 2,1 |
| Binningen | 7 273 | 2 742 | 2 470 | 906 | 850 | 305 | 2,1 |
| Burgdorf | 7 679 | 3 022 | 2 615 | 812 | 833 | 397 | 2,1 |
| Cham | 6 988 | 2 083 | 2 363 | 1 050 | 1 076 | 416 | 2,4 |
| Einsiedeln | 6 741 | 2 208 | 2 285 | 858 | 910 | 480 | 2,3 |
| Freienbach | 7 254 | 2 429 | 2 540 | 1 004 | 907 | 374 | 2,2 |
| Glarus Nord | 8 033 | 2 717 | 2 686 | 1 043 | 1 112 | 475 | 2,3 |
| Gossau (SG) | 7 937 | 2 729 | 2 725 | 927 | 1 050 | 506 | 2,2 |
| Grenchen | 7 881 | 3 068 | 2 550 | 994 | 789 | 480 | 2,2 |
| Herisau | 7 154 | 2 703 | 2 393 | 838 | 830 | 390 | 2,2 |
| Illnau-Effretikon | 7 585 | 2 695 | 2 557 | 921 | 957 | 455 | 2,2 |
| Kloten | 9 003 | 3 369 | 2 957 | 1 244 | 959 | 474 | 2,2 |
| Langenthal | 7 194 | 2 827 | 2 364 | 836 | 765 | 402 | 2,1 |
| Locarno | 7 868 | 3 541 | 2 281 | 1 061 | 742 | 243 | 2,0 |
| Lyss | 6 968 | 2 417 | 2 502 | 896 | 842 | 311 | 2,2 |
| Martigny | 8 259 | 3 204 | 2 485 | 1 143 | 957 | 470 | 2,2 |
| Monthey | 7 050 | 2 223 | 2 012 | 1 144 | 991 | 680 | 2,5 |
| Morges | 7 441 | 3 045 | 2 296 | 995 | 802 | 303 | 2,1 |
| Muttenz | 7 992 | 2 735 | 2 845 | 1 012 | 1 053 | 347 | 2,2 |
| Olten | 9 190 | 4 103 | 3 018 | 973 | 784 | 312 | 1,9 |
| Onex | 7 667 | 2 626 | 2 104 | 1 206 | 1 080 | 651 | 2,4 |
| Ostermundigen | 8 554 | 3 515 | 2 840 | 1 003 | 858 | 338 | 2,0 |
| Pratteln | 7 378 | 2 593 | 2 484 | 979 | 899 | 423 | 2,2 |
| Pully | 8 445 | 3 226 | 2 640 | 1 229 | 986 | 364 | 2,1 |
| Regensdorf | 7 962 | 2 645 | 2 631 | 1 121 | 1 079 | 486 | 2,3 |
| Reinach (BL) | 8 600 | 2 849 | 3 174 | 1 136 | 1 096 | 345 | 2,2 |
| Schlieren | 8 129 | 2 944 | 2 496 | 1 133 | 1 016 | 540 | 2,3 |
| Schwyz | 6 455 | 2 154 | 2 165 | 838 | 834 | 464 | 2,3 |
| Sierre | 7 582 | 2 926 | 2 288 | 1 066 | 876 | 426 | 2,2 |
| Solothurn | 8 385 | 3 816 | 2 666 | 891 | 710 | 302 | 1,9 |
| Steffisburg | 7 252 | 2 640 | 2 652 | 790 | 848 | 322 | 2,1 |
| Thalwil | 8 287 | 3 079 | 2 748 | 1 033 | 1 088 | 339 | 2,2 |
| Vevey | 9 505 | 4 196 | 2 644 | 1 238 | 977 | 450 | 2,1 |
| Volketswil | 7 623 | 2 095 | 2 702 | 1 112 | 1 184 | 530 | 2,4 |
| Wallisellen | 7 343 | 2 569 | 2 523 | 1 010 | 904 | 337 | 2,2 |
| Wohlen (AG) | 6 951 | 2 230 | 2 310 | 942 | 969 | 500 | 2,3 |
| 10 000–14 999 | | | | | | | |
| Aesch (BL) | 4 608 | 1 456 | 1 721 | 634 | 602 | 195 | 2,2 |
| Affoltern am Albis | 5 348 | 1 877 | 1 822 | 658 | 663 | 328 | 2,2 |
| Aigle | 4 406 | 1 651 | 1 269 | 622 | 549 | 315 | 2,3 |
| Altstätten | 5 080 | 1 809 | 1 661 | 602 | 590 | 418 | 2,3 |
| Amriswil | 5 788 | 1 994 | 1 862 | 735 | 767 | 430 | 2,3 |
| Arbon | 6 875 | 2 760 | 2 194 | 848 | 752 | 321 | 2,1 |
| Arth | 4 988 | 1 560 | 1 677 | 651 | 709 | 391 | 2,4 |
| Bassersdorf | 4 950 | 1 486 | 1 741 | 696 | 765 | 262 | 2,3 |
| Belp | 5 228 | 1 811 | 1 905 | 639 | 626 | 247 | 2,2 |
| Birsfelden | 5 100 | 2 228 | 1 656 | 579 | 459 | 178 | 2,0 |
| Brig-Glis | 5 734 | 2 080 | 1 866 | 713 | 738 | 337 | 2,2 |
| Brugg | 4 968 | 1 749 | 1 719 | 613 | 600 | 287 | 2,2 |

T 1.4

| Städte mit ... Einwohnern Villes de ... habitants | Total En tout | Anzahl Haushalte mit / Nombre de ménages de | | | | | Durchschnittliche Haushaltsgrösse (Anzahl Personen) / Taille moyenne du ménage (nombre de personnes) |
|--|------------------|---|---------------------------|---------------------------|---------------------------|--|---|
| | | 1 Person 1 personne | 2 Personen 2 personnes | 3 Personen 3 personnes | 4 Personen 4 personnes | 5 und mehr Personen / 5 personnes ou plus | |
| Buchs (SG) | 5 431 | 1 951 | 1 664 | 728 | 673 | 415 | 2,3 |
| Chêne-Bougeries | 4 557 | 1 408 | 1 253 | 711 | 690 | 495 | 2,5 |
| Davos | 5 309 | 2 356 | 1 554 | 641 | 527 | 231 | 2,0 |
| Delémont | 5 887 | 2 422 | 1 751 | 750 | 655 | 309 | 2,1 |
| Ebikon | 5 918 | 1 889 | 2 120 | 786 | 777 | 346 | 2,3 |
| Ecublens (VD) | 5 188 | 1 819 | 1 590 | 767 | 718 | 294 | 2,3 |
| Flawil | 4 463 | 1 476 | 1 490 | 552 | 599 | 346 | 2,3 |
| Gland | 5 424 | 1 577 | 1 616 | 1 023 | 916 | 292 | 2,4 |
| Glarus | 5 536 | 2 029 | 1 780 | 697 | 735 | 295 | 2,2 |
| Hinwil | 4 899 | 1 611 | 1 761 | 633 | 610 | 284 | 2,2 |
| Horw | 6 190 | 2 129 | 2 204 | 715 | 829 | 313 | 2,2 |
| Ittigen | 5 096 | 1 837 | 1 780 | 639 | 563 | 277 | 2,2 |
| Küsnacht (ZH) | 6 428 | 2 331 | 2 081 | 806 | 891 | 319 | 2,2 |
| La Tour-de-Peilz | 5 576 | 2 277 | 1 643 | 748 | 667 | 241 | 2,1 |
| Le Grand-Saconnex | 4 403 | 1 287 | 1 135 | 756 | 763 | 462 | 2,6 |
| Le Locle | 4 734 | 1 962 | 1 387 | 602 | 549 | 234 | 2,1 |
| Lenzburg | 4 960 | 1 948 | 1 660 | 591 | 506 | 255 | 2,1 |
| Liestal | 6 398 | 2 267 | 2 220 | 775 | 758 | 378 | 2,2 |
| Männedorf | 4 917 | 1 625 | 1 691 | 650 | 723 | 228 | 2,2 |
| Meilen | 6 204 | 2 062 | 2 122 | 826 | 885 | 309 | 2,3 |
| Mendrisio | 6 932 | 2 713 | 2 088 | 1 044 | 814 | 273 | 2,1 |
| Möhlín | 4 623 | 1 332 | 1 634 | 662 | 706 | 289 | 2,4 |
| Münchenbuchsee | 4 579 | 1 585 | 1 596 | 580 | 597 | 221 | 2,2 |
| Münchenstein | 5 428 | 1 912 | 1 843 | 749 | 660 | 264 | 2,2 |
| Münsingen | 5 717 | 1 872 | 2 206 | 661 | 697 | 281 | 2,2 |
| Muri bei Bern | 5 895 | 2 109 | 2 145 | 669 | 721 | 251 | 2,1 |
| Neuhausen am Rheinfall | 4 923 | 2 061 | 1 518 | 577 | 524 | 243 | 2,1 |
| Oberwil (BL) | 4 836 | 1 502 | 1 755 | 631 | 716 | 232 | 2,3 |
| Oftringen | 5 984 | 1 975 | 2 049 | 795 | 775 | 390 | 2,3 |
| Pfäffikon | 5 269 | 1 754 | 1 890 | 657 | 684 | 284 | 2,2 |
| Plan-les-Ouates | 3 612 | 759 | 915 | 673 | 763 | 502 | 2,9 |
| Prilly | 6 115 | 2 692 | 1 771 | 800 | 624 | 228 | 2,0 |
| Rheinfelden | 6 362 | 2 419 | 2 181 | 826 | 671 | 265 | 2,1 |
| Richterswil | 5 831 | 1 871 | 1 974 | 818 | 864 | 304 | 2,3 |
| Risch | 4 537 | 1 281 | 1 656 | 637 | 672 | 291 | 2,4 |
| Romanshorn | 4 976 | 1 790 | 1 700 | 578 | 618 | 290 | 2,2 |
| Rüti (ZH) | 5 476 | 2 067 | 1 784 | 645 | 658 | 322 | 2,2 |
| Sarnen | 4 498 | 1 480 | 1 570 | 559 | 629 | 260 | 2,3 |
| Spiez | 5 976 | 2 152 | 2 232 | 701 | 640 | 251 | 2,1 |
| Spreitenbach | 4 808 | 1 507 | 1 389 | 770 | 729 | 413 | 2,5 |
| Stäfa | 6 563 | 2 237 | 2 408 | 818 | 797 | 303 | 2,2 |
| Steinhausen | 4 203 | 1 204 | 1 495 | 600 | 666 | 238 | 2,4 |
| Suhr | 4 478 | 1 570 | 1 394 | 584 | 621 | 309 | 2,3 |
| Thônex | 5 581 | 1 855 | 1 498 | 886 | 777 | 565 | 2,5 |
| Uzwil | 5 301 | 1 600 | 1 804 | 702 | 766 | 429 | 2,4 |
| Versoix | 4 752 | 1 324 | 1 235 | 882 | 820 | 491 | 2,6 |
| Villars-sur-Glâne | 5 001 | 1 592 | 1 488 | 810 | 763 | 348 | 2,4 |
| Weinfelden | 5 212 | 1 890 | 1 819 | 600 | 631 | 272 | 2,2 |
| Worb* | 5 090 | 1 774 | 1 851 | 596 | 602 | 267 | 2,2 |
| Zofingen | 5 521 | 2 177 | 1 934 | 601 | 587 | 222 | 2,1 |
| Zollikofen | 4 692 | 1 756 | 1 614 | 566 | 512 | 244 | 2,1 |
| Zollikon | 5 888 | 2 224 | 1 863 | 779 | 747 | 275 | 2,2 |

| Städte mit ... Einwohnern Villes de ... habitants | Total En tout | Anzahl Haushalte mit / Nombre de ménages de | | | | | Durchschnittliche Haushaltsgrösse (Anzahl Personen) / Taille moyenne du ménage (nombre de personnes) |
|--|------------------|---|---------------------------|---------------------------|---------------------------|--|---|
| | | 1 Person 1 personne | 2 Personen 2 personnes | 3 Personen 3 personnes | 4 Personen 4 personnes | 5 und mehr Personen / 5 personnes ou plus | |
| Weniger als 10 000 / Moins de 10 000 | | | | | | | |
| Altdorf (UR) | 4 119 | 1 452 | 1 433 | 473 | 516 | 245 | 2,2 |
| Appenzell* | 2 486 | 847 | 856 | 305 | 287 | 191 | 2,3 |
| Arllesheim | 4 188 | 1 573 | 1 392 | 536 | 499 | 188 | 2,1 |
| Arosa* | 1 643 | 828 | 471 | 165 | 117 | 62 | 1,9 |
| Bussigny | 3 718 | 1 094 | 1 240 | 658 | 525 | 201 | 2,3 |
| Chiasso | 4 143 | 2 138 | 1 076 | 488 | 318 | 123 | 1,9 |
| Crissier | 3 132 | 961 | 952 | 533 | 474 | 212 | 2,4 |
| Interlaken | 2 845 | 1 254 | 972 | 288 | 239 | 92 | 1,9 |
| La Neuveville* | 1 758 | 672 | 590 | 214 | 208 | 74 | 2,1 |
| Moutier* | 3 396 | 1 323 | 1 096 | 421 | 389 | 167 | 2,1 |
| Murten* | 3 572 | 1 168 | 1 210 | 498 | 461 | 235 | 2,3 |
| Payerne | 4 333 | 1 586 | 1 225 | 657 | 590 | 275 | 2,3 |
| Peseux* | 2 706 | 1 124 | 769 | 354 | 341 | 118 | 2,1 |
| Porrentruy* | 3 209 | 1 499 | 885 | 348 | 329 | 148 | 2,0 |
| Rorschach | 4 649 | 2 202 | 1 316 | 475 | 403 | 253 | 2,0 |
| St. Moritz | 2 591 | 1 295 | 692 | 321 | 215 | 68 | 1,9 |
| Stans | 3 599 | 1 155 | 1 260 | 494 | 502 | 188 | 2,3 |
| Sursee | 4 525 | 1 600 | 1 610 | 557 | 520 | 238 | 2,2 |
| Urdorf | 4 427 | 1 606 | 1 468 | 566 | 568 | 219 | 2,2 |
| Visp | 3 516 | 1 238 | 1 180 | 445 | 459 | 194 | 2,2 |
| Zermatt | 2 886 | 1 363 | 757 | 367 | 310 | 89 | 2,0 |
| Zuchwil* | 4 248 | 1 791 | 1 284 | 522 | 442 | 209 | 2,1 |
| Schweiz / Suisse | 3 762 352 | 1 340 644 | 1 231 181 | 495 855 | 475 512 | 219 160 | 2,2 |

Quelle: BFS – Statistik der Bevölkerung und der Haushalte (STATPOP)

© BFS / OFS 2020

Source: OFS – Statistique de la population et des ménages (STATPOP)

Raumbezug: Gemeinden / 01.01.2019

Référence spatiale: communes / 01.01.2019

¹ ständige Wohnbevölkerung am Hauptwohnsitz am 31.12.2018 / population résidente permanente au domicile principal au 31.12.2018

* keine statistische Stadt gemäss BFS-Definition / ne répond pas à la définition de ville statistique de l'OFS

Raum

Die Arealstatistik erhebt Informationen zur Bodennutzung und -bedeckung der Schweiz auf der Grundlage von Luftbildern des Bundesamtes für Landestopografie (swisstopo). Die Datengrundlage für die Arealstatistik aller im statistischen Jahrbuch verzeichneten Städte und Gemeinden bilden Farbluftbilder aus den Jahren 2004 bis 2009.

Überbauungsgrad

Die Grossstädte weisen im Schnitt den höchsten Überbauungsgrad auf. In den sechs grössten Schweizer Städten werden 46% der verbauten Fläche von Gebäude- und Industriearealen sowie vom Verkehr genutzt. Zu den Verkehrsflächen zählen sämtliche Flächen, die vom rollenden und ruhenden Verkehr auf Strasse und Schiene sowie von der Luftfahrt beansprucht werden. Der Anteil der verbauten Fläche von Städten wird kleiner mit sinkender Bevölkerungszahl: Während bei den kleinsten Städten mit unter 10 000 Einwohner/innen der Anteil verbauter Fläche bei rund 8,5% liegt, steigt diese Zahl bei Städten mit 20 000 bis 49 000 Einwohner/ Einwohnerinnen auf 24,8%. Bemerkenswert ist ausserdem, dass vor allem Westschweizer Gemeinden einen sehr hohen Überbauungsgrad aufweisen: So beträgt der Überbauungsgrad in Renens 87,8%, in Lancy 83% und in Vevey 82,1% der Gesamtfläche. Den geringsten Überbauungsgrad hingegen weisen Berggemeinden wie Zermatt (0,8%), Arosa (1,9%) und Davos (2,0%) auf. Zur Berechnung wird die Summe der Gebäude-, Industrie-, Verkehrs- und besonderen Siedlungsfläche durch die Summe der Gesamtfläche geteilt.

Erholungsanlagen und Grünflächen

Beim Anteil Erholungsanlagen und Grünflächen gibt es einen weiteren Unterschied zwischen grösseren (im Sinne von bevölkerungsreicheren) und kleineren Städten: Es zeigt sich, dass Städte mit hohem Überbauungsgrad mehr Erholungsanlagen und Grünflächen schaffen als Städte mit einem kleineren Anteil verbauter Fläche. Zu den Erholungs- und Grünanlagen zählen offene Sportanlagen, Golfplätze, Campingplätze, Schrebergärten, Friedhöfe und öffentliche Parkanlagen. In den Grossstädten sind rund 7,5% der Fläche Erholungsanlagen und Grünflächen, während dieser Anteil bei Städten mit weniger als 10 000 Einwohner/ Einwohnerinnen bei unter 1% liegt. Am meisten Erholungs- und Grünanlagen gibt es in Genf (15,7%), Birsfelden (15,5%) und Onex (12,8%).

Espace

La statistique de la superficie relève les informations sur l'utilisation et la couverture du sol de la Suisse sur la base des photographies aériennes de l'Office fédéral de topographie (swisstopo). Les données utilisées pour les villes et communes recensées dans le présent annuaire statistique se basent sur des photographies aériennes en couleur des années 2004 à 2009.

Milieu bâti

Les grandes villes présentent la plus haute proportion du milieu bâti. Dans les six plus grandes villes du pays, 46,0% des surfaces construites sont utilisées par les bâtiments, les zones industrielles et les transports. Les surfaces allouées aux transports comptent toutes les infrastructures pour le trafic roulant et calme, sur la route et le rail, ainsi que l'aviation. La proportion de surfaces bâties des villes diminue au fur et à mesure que le nombre d'habitants baisse: alors que dans les petites villes de moins de 10 000 habitants, le taux de surface bâtie est de 8,5%, ce ratio passe à 24,8% pour les villes de 20 000 à 49 000 habitants. Il est par ailleurs remarquable de constater que ce sont surtout les communes romandes qui présentent une proportion de la surface bâtie élevée: celle-ci représente ainsi 87,8% de l'ensemble de la surface à Renens, 83% à Lancy et 82,1% à Vevey. Les communes ayant la plus faible proportion de surface bâtie sont à l'inverse les communes montagnardes telles que Zermatt (0,8%), Arosa (1,9%) et Davos (2,0%). Pour le calcul de cette statistique, la somme des aires de bâtiments, d'aires industrielles et d'infrastructure spéciales ainsi que les surfaces de transports a été divisé par celle de la surface globale.

Zones de repos et surfaces vertes

La proportion des espaces de repos et de surfaces vertes met en évidence une autre différence entre les grandes villes (plus peuplées) et les villes avec une population plus petite: les villes qui ont une forte proportion de surface bâtie créent davantage de zones de délasserment et de surfaces vertes que les villes ayant une moindre proportion de surface bâtie. Les installations de repos et les espaces verts comprennent les installations sportives en plein air, terrains de golf, campings, jardins potagers, cimetières et parcs publics. Dans les grandes villes, environ 7,5% des surfaces relèvent de cette catégorie, tandis que cette part est de moins de 1% dans les villes de moins de 10 000 habitants. Les proportions les plus élevées des espaces de repos et d'espaces verts se trouvent à Genève (15,7%), Birsfelden (15,5%) et Onex (12,8%).

Während die Fläche, welche für Erholungsanlagen und Grünflächen genutzt wird, in kleineren Städten abnimmt, steigt in diesen der Anteil landwirtschaftlich genutzter Fläche: Städte mit weniger als 50 000 Einwohner/innen verfügen über 34% Landwirtschaftsfläche, während diese in Städten mit mehr als 50 000 Einwohner/innen lediglich 15,8% ausmacht.

Die detaillierten Daten zur Arealstatistik stehen Ihnen online zur Verfügung.

Si la surface utilisée pour les espaces de repos et les espaces verts diminue dans les petites villes, ces dernières enregistrent une hausse des surfaces utilisées à des fins agricoles: Les villes de moins de 50 000 habitants disposent de 34% de surfaces agricoles, alors que dans les villes de plus de 50 000 habitants, ce chiffre n'est que de 15,8%.

Les données détaillées sur la statistique du territoire sont disponibles en ligne.

Stadtgebiet, nach Bodennutzungsart und Gemeindegrößenklasse, 2004/2009

Surface des villes, selon le mode d'utilisation du sol et la taille de la commune, en 2004/2009

G2.1

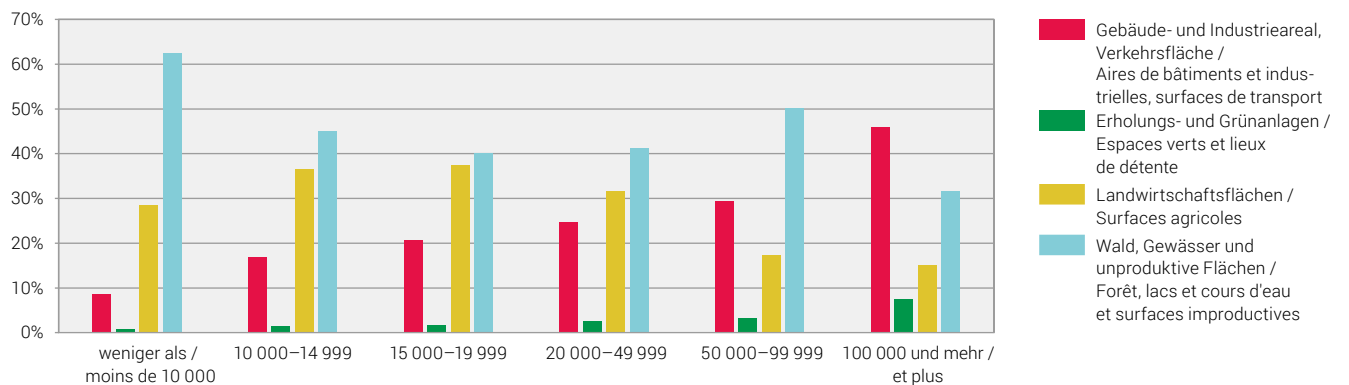

Quelle: BFS – Arealstatistik der Schweiz (AREA)
Source: OFS – Statistique suisse de la superficie (AREA)

© BFS 2020
© OFS 2020



Arbeit und Erwerb

Betriebsgrösse

Rund 53% aller schweizerischen Arbeitsstätten befinden sich in städtischen Gebieten. Dabei befinden sich 76% aller Schweizer Grossunternehmen (mindestens 250 Beschäftigte) auf städtischem Boden. Auch der Anteil von städtischen Arbeitsstätten mit 50 bis 249 Beschäftigten ist im Verhältnis zur gesamten Schweiz mit rund 68% ziemlich hoch. 60% aller schweizerischen Unternehmen mit 10 bis 49 Arbeitsplätzen befindet sich ebenfalls in den 171 verzeichneten Städten. Kleine Unternehmen mit 1 bis 9 Beschäftigten liegen nur zur Hälfte auf städtischem Boden (51%).

Ein Drittel aller städtischen Betriebe sind in den Grossstädten angesiedelt. Von den 359 768 Arbeitsstätten, die auf städtischem Gebiet liegen, befinden sich 44 625 in Zürich, 22 096 in Genf, 16 098 in Basel, 14 595 in Bern, 12 706 in Lausanne und 7 927 in Winterthur.

Die Verteilung der Betriebsgrössen sieht in den verschiedenen Gemeindegrössenklassen ungefähr gleich aus: Rund 84% aller Arbeitsstätten sind Kleinbetriebe, fast 13% beschäftigen 10 bis 49 Beschäftigte, zwischen 50 bis 249 Arbeitsplätze bieten fast 3% der Betriebe und der Anteil an Grossfirmen beträgt durchschnittlich 0,4%.

Von den 1 333 Grossfirmen, welche sich in urbanen Räumen befinden, sind viele in grossen Städten sowie deren zentrumsnahen Agglomerationsgemeinden ansässig. Am häufigsten sind Grossfirmen in Zürich (dort stehen 19% aller Grossfirmen in den Schweizer Städten), Bern (8%), Basel (6%) und Genf (6%) angesiedelt.

Fribourg verzeichnete mit minus 85 den stärksten Rückgang an Arbeitsstätten gegenüber dem Vorjahr. Auch in Basel und in Wetzikon nahm die Anzahl Arbeitsstätten stark ab (-63 resp. -47). Die höchste Zunahme an Arbeitsstätten verglichen mit 2016 verzeichneten dagegen Genf (+ 372), Zürich (+333) und Lausanne (+283).

Travail et rémunération

Taille des établissements

Environ 53% des établissements suisses se trouvent dans des zones urbaines. Et 76% de l'ensemble des grands établissements (au moins 250 emplois) se trouvent en territoire urbain. De même, la proportion d'établissements urbains ayant entre 50 et 249 emplois, qui se monte à 68%, est relativement élevée par rapport à l'ensemble de la Suisse. 60% de tous les établissements suisses ayant entre 10 et 49 emplois sont eux aussi situés dans l'une des 171 villes enregistrées. Seule la moitié des petits établissements de 1 à 9 emplois se trouvent en territoire urbain (51%).

Un tiers de l'ensemble des établissements urbains ont leur siège dans des grandes villes. Sur les 359 768 établissements situés dans des villes, 44 625 se trouvent à Zurich, 22 096 à Genève, 16 098 à Bâle, 14 595 à Berne, 12 706 à Lausanne et 7 927 à Winterthour.

La répartition des établissements selon leur taille est plus ou moins semblable quelle que soit la catégorie de taille des communes: environ 84% de l'ensemble des établissements sont de petite taille, près de 13% emploient 10 à 49 emplois, environ 3% ont entre 50 et 249 emplois, et la part des grands établissements est en moyenne de 0,4%.

Sur les 1 333 grands établissements basés dans des espaces urbains, nombreux sont ceux qui ont leur siège dans des grandes villes ou des communes d'agglomération proches d'un centre. Les grands établissements sont le plus souvent implantés à Zurich (où l'on trouve 19% de l'ensemble des grands établissements des villes suisses), Berne (8%), Bâle et Genève (chacun 6%).

Avec la disparition de 85 établissements, c'est Fribourg qui a enregistré le recul le plus fort par rapport à l'année précédente. À Bâle et à Wetzikon aussi, le nombre d'établissements a fortement diminué (respectivement -63 et -47). À l'inverse, la plus forte augmentation du nombre d'établissements par rapport à 2016 a été enregistrée à Genève (+372), Zurich (+333) et Lausanne (+283).

Wirtschaftssektoren

In Le Locle arbeiten mit 63% anteilmässig am meisten Beschäftigte im industriellen Sektor. Weitere «Büezer-Städte» sind Uzwil (53%) und Grenchen (51%). Eine äusserst geringe Bedeutung hat der Industriesektor in Le Grand-Saconnex (3%), La Tour-de-Peilz und Pully (je 5%).

In den vier Grossstädten Lausanne, Genf, Zürich und Bern ist eine klare Dominanz des Dienstleistungssektors zu beobachten: Über 90% der Beschäftigten sind in diesen Städten im dritten Sektor tätig. Basel und Winterthur sind die einzigen Grossstädte, die einen Anteil von über 17% an Beschäftigten im Industriesektor aufweisen (es sind dies 19%, resp. 17%).

Der erste Sektor macht in allen Gemeindegrössenklassen durchschnittlich 1% aus. Mit zunehmender Stadtgrösse ist ein deutlicher Rückgang der Landwirtschaft feststellbar. Am meisten landwirtschaftliche Betriebe sind in Einsiedeln und Arbon (mit je 7%) angesiedelt.

Arbeitslosenquote

In 166 von 171 untersuchten Gemeinden nahm die Arbeitslosenquote im Vergleich zum Vorjahr ab. In Appenzell nahm die Arbeitslosenquote im Vergleich zum Vorjahr zu (+0,1%). In Altdorf (0,9%), Sursee (1,8%) und Mendrisio (2,7%) blieb sie gleich.

Die detaillierten Daten zur Arbeits- und Erwerbsstatistik stehen Ihnen auch online zur Verfügung.

Secteurs économiques

Le Locle affiche le plus fort taux d'emplois actifs dans le secteur industriel: 63%. Les autres villes très industrielles sont Uzwil (53%) et Granges (51%). L'importance du secteur industriel est en revanche très faible au Grand-Saconnex (3%), à la Tour-de-Peilz et Pully (chacun 5%).

À Lausanne, Genève, Zurich et Berne, le secteur des services domine clairement: dans ces quatre grandes villes, plus de 90% des emplois sont recensés dans le secteur tertiaire. Bâle (19% dans le secteur secondaire) et Winterthur (17%) sont les seules grandes villes à afficher une part de plus de 17% d'emplois dans le secteur industriel.

Le secteur primaire représente en moyenne 1% des emplois quelle que soit la taille des communes. Plus la ville est grande, plus la part de l'agriculture recule nettement. C'est à Einsiedeln et à Arbon qu'on trouve la plus grande proportion d'exploitations agricoles: 7%.

Taux de chômage

Dans 166 des 171 communes étudiées, le taux de chômage a diminué par rapport à l'année précédente. Seulement à Appenzell le taux de chômage a augmenté par rapport à l'année précédente (+0,1%). A Altdorf (0,9%), Sursee (1,8%) et Mendrisio (2,7%), il est resté le même.

Les données détaillées sur la statistique du travail et de l'activité économique sont également disponibles en ligne.

Beschäftigte, nach Gemeindegrößenklasse und Betriebsgrößenklasse, 2017
Emplois, selon la taille de la commune et la taille de l'établissement, en 2017

G3.1

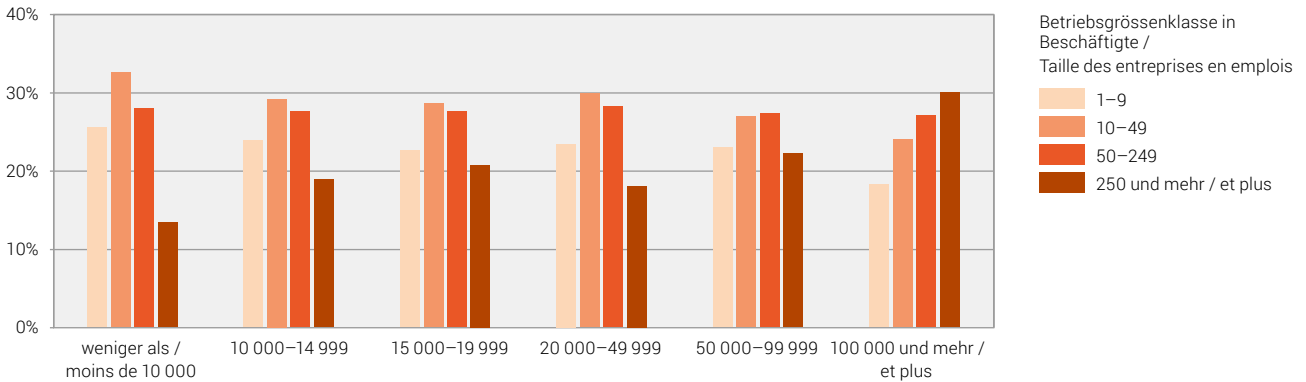

Bemerkung: in % aller Betriebe dieser Größenklasse / Remarque: en % de tous les établissements de cette classe de taille

Quelle: BFS – Statistik der Unternehmensstruktur (STATENT)
 Source: OFS – Statistique structurelle des entreprises (STATENT)

© BFS 2020
 © OFS 2020

Arbeitslosenquote, nach Gemeindegrößenklasse, 2018
Taux de chômage, selon la taille de la commune, en 2018

G3.2

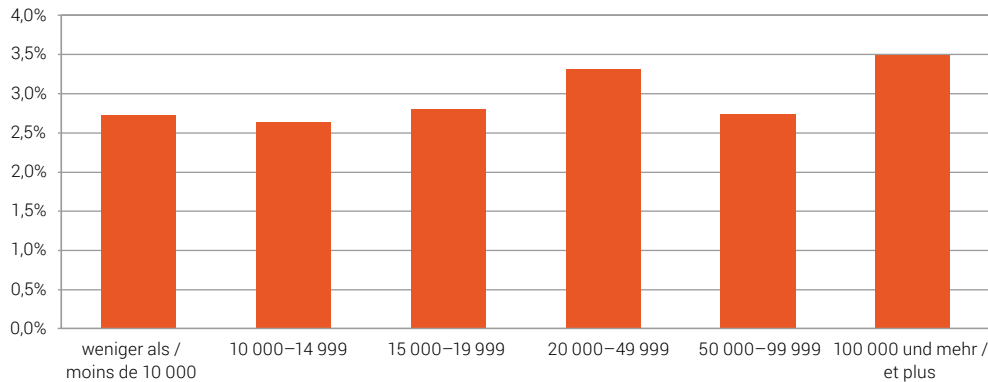

Quelle: BFS – Staatssekretariat für Wirtschaft (SECO) – Arbeitslosenstatistik; BFS – Strukturerhebung (SE)
 Source: OFS – Secrétariat d'Etat à l'économie (SECO) – Statistique du chômage; OFS – Relevé structurel (RS)

© BFS 2020
 © OFS 2020

Arbeitsstätten und Beschäftigte, nach Grössenklasse und Sektor, 2017
Établissements et emplois, selon la taille et le secteur, en 2017

T 3.1

| Städte mit ... Einwohnern Villes de ... habitants | Arbeitsstätten / Établissements | | | | | | Beschäftigte im ... Emplois dans le ... | | | |
|--|---------------------------------|--|-------|--------|-----------------------------------|------|--|--------------------------------------|-------------------------------------|--|
| | Total En tout | Grössenklasse Beschäftigte ¹ Taille des établissements en emplois ¹ | | | | | 1. Sektor / Secteur primaire | 2. Sektor / Secteur secondaire | 3. Sektor / Secteur tertiaire | 1., 2. und 3. Sektor / Secteurs 1, 2 et 3 |
| | | 1-9 | 10-49 | 50-249 | Total 1-249 / en tout 1-249 | 250+ | | | | |
| 100 000 und mehr / 100 000 et plus | | | | | | | | | | |
| Basel | 16 098 | 13 683 | 1 840 | 491 | 16 014 | 84 | 23 | 35 897 | 149 685 | 185 605 |
| Bern | 14 595 | 11 743 | 2 188 | 561 | 14 492 | 103 | 320 | 15 190 | 173 569 | 189 079 |
| Genève | 22 096 | 19 177 | 2 378 | 466 | 22 021 | 75 | 45 | 9 849 | 172 627 | 182 521 |
| Lausanne | 12 706 | 10 736 | 1 571 | 342 | 12 649 | 57 | 124 | 6 305 | 115 671 | 122 100 |
| Winterthur | 7 927 | 6 628 | 1 072 | 198 | 7 898 | 29 | 185 | 11 880 | 59 767 | 71 832 |
| Zürich | 44 625 | 37 410 | 5 707 | 1 256 | 44 373 | 252 | 224 | 27 828 | 452 054 | 480 106 |
| 50 000-99 999 | | | | | | | | | | |
| Biel-Bienne | 4 386 | 3 689 | 568 | 115 | 4 372 | 14 | 50 | 9 452 | 30 847 | 40 349 |
| Lugano | 10 090 | 9 095 | 855 | 124 | 10 074 | 16 | 111 | 5 662 | 51 016 | 56 789 |
| Luzern | 8 217 | 6 864 | 1 080 | 240 | 8 184 | 33 | 152 | 7 248 | 74 115 | 81 515 |
| St. Gallen | 7 201 | 5 860 | 1 064 | 244 | 7 168 | 33 | 207 | 11 621 | 71 708 | 83 536 |
| 20 000-49 999 | | | | | | | | | | |
| Aarau | 2 684 | 2 111 | 450 | 112 | 2 673 | 11 | 37 | 3 098 | 31 256 | 34 391 |
| Allschwil | 1 181 | 1 017 | 127 | 30 | 1 174 | 7 | 51 | 2 318 | 8 035 | 10 404 |
| Baar | 3 650 | 3 200 | 368 | 75 | 3 643 | 7 | 243 | 4 488 | 20 125 | 24 856 |
| Bellinzona | 3 520 | 3 021 | 422 | 73 | 3 516 | 4 | 351 | 3 357 | 21 279 | 24 987 |
| Bülach | X | 1 031 | 184 | 28 | 1 243 | X | 92 | 2 312 | 8 318 | 10 722 |
| Bulle | 1 611 | 1 314 | 249 | 43 | 1 606 | 5 | 71 | 4 864 | 10 087 | 15 022 |
| Carouge (GE) | 2 773 | 2 361 | 343 | 60 | 2 764 | 9 | 13 | 3 553 | 20 831 | 24 397 |
| Chur | 3 721 | 3 103 | 516 | 93 | 3 712 | 9 | 108 | 3 748 | 28 513 | 32 369 |
| Dietikon | 1 754 | 1 425 | 267 | 52 | 1 744 | 10 | 36 | 3 742 | 14 770 | 18 548 |
| Dübendorf | 1 855 | 1 565 | 230 | 48 | 1 843 | 12 | 154 | 2 185 | 17 907 | 20 246 |
| Emmen | 1 510 | 1 222 | 243 | 36 | 1 501 | 9 | 123 | 5 885 | 10 419 | 16 427 |
| Frauenfeld | 2 068 | 1 660 | 342 | 60 | 2 062 | 6 | 143 | 4 557 | 15 489 | 20 189 |
| Fribourg | 3 534 | 2 878 | 530 | 119 | 3 527 | 7 | 24 | 2 314 | 31 392 | 33 730 |
| Horgen | 1 418 | 1 240 | 151 | 23 | 1 414 | 4 | 215 | 1 657 | 8 210 | 10 082 |
| Köniz | 2 269 | 1 947 | 249 | 63 | 2 259 | 10 | 387 | 3 793 | 18 013 | 22 193 |
| Kreuzlingen | 1 629 | 1 419 | 174 | 32 | 1 625 | 4 | 29 | 2 877 | 8 795 | 11 701 |
| Kriens | 1 517 | 1 255 | 221 | 37 | 1 513 | 4 | 120 | 2 045 | 9 838 | 12 003 |
| La Chaux-de-Fonds | 2 794 | 2 323 | 372 | 90 | 2 785 | 9 | 235 | 10 256 | 15 205 | 25 696 |
| Lancy | 1 760 | 1 444 | 252 | 54 | 1 750 | 10 | 37 | 2 162 | 16 923 | 19 122 |
| Meyrin | 1 773 | 1 398 | 287 | 80 | 1 765 | 8 | 55 | 5 040 | 16 996 | 22 091 |
| Montreux | X | 1 738 | 186 | 45 | 1 969 | X | 81 | 1 217 | 11 348 | 12 646 |
| Neuchâtel | 3 505 | 2 879 | 528 | 91 | 3 498 | 7 | 72 | 4 619 | 27 085 | 31 776 |
| Nyon | 2 222 | 1 916 | 250 | 51 | 2 217 | 5 | 55 | 1 968 | 14 379 | 16 402 |
| Opfikon | 1 351 | 1 066 | 225 | 46 | 1 337 | 14 | 13 | 1 486 | 17 560 | 19 059 |
| Rapperswil-Jona | 2 088 | 1 757 | 271 | 56 | 2 084 | 4 | 90 | 3 410 | 13 432 | 16 932 |
| Renens (VD) | 1 206 | 981 | 175 | 46 | 1 202 | 4 | 29 | 2 363 | 11 236 | 13 628 |
| Riehen | X | 859 | 65 | 19 | 943 | X | 26 | 533 | 4 286 | 4 845 |
| Schaffhausen | 3 046 | 2 555 | 396 | 90 | 3 041 | 5 | 130 | 6 490 | 20 286 | 26 906 |
| Sion | 3 912 | 3 209 | 593 | 102 | 3 904 | 8 | 547 | 5 493 | 27 967 | 34 007 |
| Thun | 3 256 | 2 698 | 457 | 95 | 3 250 | 6 | 85 | 5 771 | 22 928 | 28 784 |
| Uster | 2 410 | 2 097 | 272 | 35 | 2 404 | 6 | 151 | 3 220 | 13 424 | 16 795 |
| Vernier | 1 862 | 1 507 | 283 | 64 | 1 854 | 8 | 11 | 5 302 | 14 706 | 20 019 |
| Wädenswil | X | 1 663 | 183 | 19 | 1 865 | X | 405 | 1 633 | 7 586 | 9 624 |
| Wettingen | X | 1 100 | 149 | 30 | 1 279 | X | 121 | 1 828 | 6 478 | 8 427 |
| Wetzikon (ZH) | 1 800 | 1 539 | 221 | 33 | 1 793 | 7 | 92 | 3 519 | 10 583 | 14 194 |
| Wil (SG) | 1 826 | 1 521 | 259 | 41 | 1 821 | 5 | 139 | 3 268 | 11 695 | 15 102 |

| Städte mit ... Einwohnern Villes de ... habitants | Arbeitsstätten / Établissements | | | | | | Beschäftigte im ... Emplois dans le ... | | | |
|--|---------------------------------|--|-------|--------|-----------------------------------|------|--|--------------------------------------|-------------------------------------|--|
| | Total En tout | Grössenklasse Beschäftigte ¹ Taille des établissements en emplois ¹ | | | | | 1. Sektor / Secteur primaire | 2. Sektor / Secteur secondaire | 3. Sektor / Secteur tertiaire | 1., 2. und 3. Sektor / Secteurs 1, 2 et 3 |
| | | 1-9 | 10-49 | 50-249 | Total 1-249 / en tout 1-249 | 250+ | | | | |
| Yverdon-les-Bains | 2 206 | 1 832 | 314 | 53 | 2 199 | 7 | 267 | 2 560 | 16 392 | 19 219 |
| Zug | 6 897 | 6 180 | 610 | 94 | 6 884 | 13 | 141 | 6 617 | 34 441 | 41 199 |
| 15 000-19 999 | | | | | | | | | | |
| Adliswil | 1 033 | 902 | 111 | 14 | 1 027 | 6 | 12 | 714 | 7 285 | 8 011 |
| Baden | 2 418 | 1 957 | 362 | 84 | 2 403 | 15 | 52 | 7 904 | 21 608 | 29 564 |
| Binningen | X | 875 | 85 | 10 | 970 | X | 16 | 469 | 5 467 | 5 952 |
| Burgdorf | 1 289 | 1 034 | 200 | 51 | 1 285 | 4 | 29 | 3 562 | 10 255 | 13 846 |
| Cham | X | 1 678 | 199 | 25 | 1 902 | X | 177 | 2 068 | 8 032 | 10 277 |
| Einsiedeln | X | 1 177 | 134 | 11 | 1 322 | X | 504 | 1 919 | 4 457 | 6 880 |
| Freienbach | X | 2 239 | 261 | 44 | 2 544 | X | 132 | 2 727 | 11 811 | 14 670 |
| Glarus Nord | X | 1 164 | 148 | 24 | 1 336 | X | 455 | 3 444 | 4 824 | 8 723 |
| Gossau (SG) | 1 253 | 1 007 | 196 | 43 | 1 246 | 7 | 290 | 4 255 | 8 671 | 13 216 |
| Grenchen | X | 842 | 133 | 35 | 1 010 | X | 100 | 5 462 | 5 055 | 10 617 |
| Herisau | 1 420 | 1 225 | 166 | 25 | 1 416 | 4 | 236 | 2 941 | 6 722 | 9 899 |
| Illnau-Effretikon | X | 920 | 107 | 25 | 1 052 | X | 236 | 1 878 | 4 708 | 6 822 |
| Kloten | 1 492 | 1 125 | 275 | 71 | 1 471 | 21 | 58 | 4 357 | 32 524 | 36 939 |
| Langenthal | 1 250 | 1 025 | 185 | 36 | 1 246 | 4 | 77 | 3 729 | 8 827 | 12 633 |
| Locarno | 1 881 | 1 649 | 190 | 38 | 1 877 | 4 | 61 | 2 441 | 10 626 | 13 128 |
| Lyss | X | 735 | 163 | 32 | 930 | X | 84 | 3 114 | 5 029 | 8 227 |
| Martigny | 1 888 | 1 604 | 243 | 37 | 1 884 | 4 | 231 | 2 149 | 10 992 | 13 372 |
| Monthey | 1 254 | 1 077 | 145 | 24 | 1 246 | 8 | 49 | 3 226 | 7 937 | 11 212 |
| Morges | X | 1 126 | 185 | 31 | 1 342 | X | 97 | 1 010 | 9 394 | 10 501 |
| Muttenz | 1 269 | 1 030 | 186 | 48 | 1 264 | 5 | 34 | 3 775 | 9 315 | 13 124 |
| Olten | 1 782 | 1 434 | 270 | 66 | 1 770 | 12 | 7 | 2 501 | 19 070 | 21 578 |
| Onex | X | 612 | 68 | 14 | 694 | X | X | 877 | 3 859 | X |
| Ostermundigen | X | 581 | 95 | 28 | 704 | X | 23 | 1 984 | 4 795 | 6 802 |
| Pratteln | 1 134 | 855 | 218 | 54 | 1 127 | 7 | 37 | 4 111 | 10 325 | 14 473 |
| Pully | X | 1 009 | 88 | 22 | 1 119 | X | 20 | 292 | 5 555 | 5 867 |
| Regensdorf | 1 263 | 1 061 | 162 | 36 | 1 259 | 4 | 80 | 2 425 | 8 244 | 10 749 |
| Reinach (BL) | X | 1 070 | 168 | 42 | 1 280 | X | 26 | 3 317 | 8 386 | 11 729 |
| Schlieren | 1 363 | 1 050 | 241 | 62 | 1 353 | 10 | 26 | 2 822 | 15 704 | 18 552 |
| Schwyz | X | 1 169 | 193 | 39 | 1 401 | X | 459 | 3 014 | 9 235 | 12 708 |
| Sierre | 1 482 | 1 277 | 170 | 30 | 1 477 | 5 | 196 | 2 459 | 8 706 | 11 361 |
| Solothurn | 2 174 | 1 763 | 336 | 67 | 2 166 | 8 | 51 | 2 583 | 18 762 | 21 396 |
| Steffisburg | X | 692 | 99 | 15 | 806 | X | 171 | 1 818 | 4 279 | 6 268 |
| Thalwil | X | 1 144 | 129 | 11 | 1 284 | X | 8 | 982 | 5 623 | 6 613 |
| Vevey | 1 921 | 1 668 | 208 | 38 | 1 914 | 7 | 5 | 929 | 13 654 | 14 588 |
| Volketswil | 1 246 | 1 012 | 197 | 33 | 1 242 | 4 | 63 | 3 371 | 7 711 | 11 145 |
| Wallisellen | 1 393 | 1 068 | 252 | 63 | 1 383 | 10 | 28 | 3 231 | 16 699 | 19 958 |
| Wohlen (AG) | X | 938 | 143 | 26 | 1 107 | X | 56 | 1 768 | 6 188 | 8 012 |
| 10 000-14 999 | | | | | | | | | | |
| Aesch (BL) | X | 531 | 90 | 20 | 641 | X | 86 | 2 506 | 3 098 | 5 690 |
| Affoltern am Albis | X | 850 | 114 | 20 | 984 | X | 53 | 1 300 | 5 351 | 6 704 |
| Aigle | X | 727 | 114 | 17 | 858 | X | 355 | 1 288 | 4 412 | 6 055 |
| Altstätten | X | 826 | 126 | 19 | 971 | X | 342 | 2 570 | 4 115 | 7 027 |
| Amriswil | X | 826 | 126 | 13 | 965 | X | 218 | 1 913 | 3 899 | 6 030 |
| Arbon | X | 713 | 94 | 19 | 826 | X | 31 | 1 955 | 4 208 | 6 194 |
| Arth | X | 679 | 71 | 12 | 762 | X | 282 | 1 252 | 2 579 | 4 113 |
| Bassersdorf | X | 544 | 75 | 16 | 635 | X | 38 | 902 | 3 448 | 4 388 |
| Belp | X | 631 | 114 | 10 | 755 | X | 294 | 1 216 | 3 690 | 5 200 |

T 3.1

| Städte mit ... Einwohnern Villes de ... habitants | Arbeitsstätten / Établissements | | | | | | Beschäftigte im ... Emplois dans le ... | | | |
|--|---------------------------------|--|-------|--------|-----------------------------------|------|--|--------------------------------------|-------------------------------------|--|
| | Total En tout | Grössenklasse Beschäftigte ¹ Taille des établissements en emplois ¹ | | | | | 1. Sektor / Secteur primaire | 2. Sektor / Secteur secondaire | 3. Sektor / Secteur tertiaire | 1., 2. und 3. Sektor / Secteurs 1, 2 et 3 |
| | | 1-9 | 10-49 | 50-249 | Total 1-249 / en tout 1-249 | 250+ | | | | |
| Birsfelden | X | 465 | 75 | 10 | 550 | X | 9 | 1 501 | 2 641 | 4 151 |
| Brig-Glis | 1 131 | 930 | 168 | 29 | 1 127 | 4 | 87 | 1 427 | 8 071 | 9 585 |
| Brugg | X | 807 | 139 | 32 | 978 | X | 12 | 1 342 | 7 107 | 8 461 |
| Buchs (SG) | X | 797 | 152 | 21 | 970 | X | 107 | 1 743 | 6 023 | 7 873 |
| Chêne-Bougeries | X | 589 | 52 | 17 | 658 | X | X | 296 | 4 469 | X |
| Davos | X | 934 | 160 | 28 | 1 122 | X | 189 | 968 | 7 493 | 8 650 |
| Delémont | X | 1 046 | 215 | 47 | 1 308 | X | 58 | 3 159 | 9 781 | 12 998 |
| Ebikon | X | 658 | 102 | 21 | 781 | X | 71 | 2 477 | 4 612 | 7 160 |
| Ecublens (VD) | X | 627 | 175 | 40 | 842 | 6 | 12 | 2 529 | 13 865 | 16 406 |
| Flawil | X | 508 | 96 | 12 | 616 | X | 101 | 1 876 | 2 472 | 4 449 |
| Gland | X | 880 | 113 | 15 | 1 008 | X | 93 | 725 | 5 558 | 6 376 |
| Glarus | X | 977 | 161 | 23 | 1 161 | X | 168 | 2 446 | 5 741 | 8 355 |
| Hinwil | 860 | 740 | 103 | 13 | 856 | 4 | 174 | 2 571 | 4 268 | 7 013 |
| Horw | X | 749 | 65 | 10 | 824 | X | 136 | 696 | 4 404 | 5 236 |
| Ittigen | 686 | 529 | 115 | 31 | 675 | 11 | 29 | 871 | 11 612 | 12 512 |
| Küsnacht (ZH) | X | 1 117 | 113 | 19 | 1 249 | X | 96 | 851 | 5 518 | 6 465 |
| La Tour-de-Peilz | X | 533 | 47 | 9 | 589 | X | 30 | 171 | 3 526 | 3 727 |
| Le Grand-Saconnex | 708 | 557 | 112 | 31 | 700 | 8 | 4 | 340 | 11 809 | 12 153 |
| Le Locle | 679 | 569 | 80 | 26 | 675 | 4 | 75 | 4 833 | 2 752 | 7 660 |
| Lenzburg | X | 798 | 135 | 37 | 970 | X | 34 | 2 479 | 7 159 | 9 672 |
| Liestal | 1 564 | 1 273 | 231 | 54 | 1 558 | 6 | 63 | 2 172 | 14 393 | 16 628 |
| Männedorf | X | 690 | 63 | 11 | 764 | X | 25 | 868 | 4 126 | 5 019 |
| Meilen | X | 999 | 97 | 13 | 1 109 | X | 89 | 1 153 | 4 692 | 5 934 |
| Mendrisio | 1 998 | 1 728 | 222 | 40 | 1 990 | 8 | 161 | 6 478 | 9 686 | 16 325 |
| Möhlin | X | 529 | 58 | 10 | 597 | X | 117 | 1 040 | 2 891 | 4 048 |
| Münchenbuchsee | X | 412 | 88 | 16 | 516 | X | 26 | 1 055 | 4 345 | 5 426 |
| Münchenstein | 1 012 | 808 | 156 | 44 | 1 008 | 4 | 24 | 1 872 | 10 081 | 11 977 |
| Münsingen | X | 659 | 116 | 19 | 794 | X | 272 | 1 511 | 4 815 | 6 598 |
| Muri bei Bern | 1 043 | 870 | 145 | 23 | 1 038 | 5 | 29 | 1 590 | 8 279 | 9 898 |
| Neuhausen am Rheinflall | X | 588 | 106 | 17 | 711 | X | 34 | 1 952 | 3 652 | 5 638 |
| Oberwil (BL) | X | 648 | 64 | 10 | 722 | X | 63 | 336 | 3 366 | 3 765 |
| Oftringen | X | 592 | 95 | 12 | 699 | X | 107 | 1 266 | 3 964 | 5 337 |
| Pfäffikon | X | 693 | 101 | 16 | 810 | X | 159 | 1 592 | 3 923 | 5 674 |
| Plan-les-Ouates | 916 | 701 | 161 | 47 | 909 | 7 | 39 | 7 327 | 7 552 | 14 918 |
| Prilly | 541 | 432 | 85 | 20 | 537 | 4 | X | 1 339 | 5 480 | X |
| Rheinfelden | 948 | 823 | 103 | 18 | 944 | 4 | 18 | 1 233 | 6 745 | 7 996 |
| Richterswil | X | 718 | 65 | 14 | 797 | X | 68 | 1 496 | 2 626 | 4 190 |
| Risch | X | 900 | 129 | 39 | 1 068 | X | 133 | 4 024 | 7 000 | 11 157 |
| Romanshorn | X | 584 | 73 | 20 | 677 | X | 67 | 1 794 | 3 812 | 5 673 |
| Rüti (ZH) | X | 753 | 90 | 17 | 860 | X | 62 | 1 319 | 3 547 | 4 928 |
| Sarnen | X | 1 080 | 143 | 21 | 1 244 | X | 363 | 2 019 | 6 029 | 8 411 |
| Spiez | X | 758 | 97 | 17 | 872 | X | 118 | 1 050 | 4 461 | 5 629 |
| Spreitenbach | 745 | 572 | 139 | 30 | 741 | 4 | 44 | 1 275 | 7 406 | 8 725 |
| Stäfa | X | 942 | 85 | 10 | 1 037 | X | 85 | 2 451 | 3 434 | 5 970 |
| Steinhausen | X | 869 | 169 | 23 | 1 061 | X | 52 | 1 858 | 7 037 | 8 947 |
| Suhr | X | 383 | 68 | 14 | 465 | X | 42 | 1 047 | 3 704 | 4 793 |
| Thônex | 714 | 631 | 71 | 8 | 710 | 4 | 9 | 1 369 | 4 478 | 5 856 |
| Uzwil | X | 588 | 73 | 14 | 675 | X | 88 | 3 607 | 3 172 | 6 867 |
| Versoix | X | 636 | 64 | 8 | 708 | X | 30 | 459 | 3 791 | 4 280 |
| Villars-sur-Glâne | 694 | 571 | 96 | 22 | 689 | 5 | 14 | 2 268 | 7 336 | 9 618 |
| Weinfelden | X | 812 | 178 | 25 | 1 015 | X | 105 | 1 967 | 7 365 | 9 437 |

| Städte mit ... Einwohnern Villes de ... habitants | Arbeitsstätten / Établissements | | | | | | Beschäftigte im ... Emplois dans le ... | | | | |
|--|---------------------------------|--|---------------|---------------|-----------------------------------|--------------|--|--------------------------------------|-------------------------------------|--|--|
| | Total En tout | Grössenklasse Beschäftigte ¹ Taille des établissements en emplois ¹ | | | | | 1. Sektor / Secteur primaire | 2. Sektor / Secteur secondaire | 3. Sektor / Secteur tertiaire | 1., 2. und 3. Sektor / Secteurs 1, 2 et 3 | |
| | | 1-9 | 10-49 | 50-249 | Total 1-249 / en tout 1-249 | 250+ | | | | | |
| Worb* | X | 610 | 79 | 10 | 699 | X | 214 | 911 | 2 853 | 3 978 | |
| Zofingen | 1 122 | 927 | 161 | 28 | 1 116 | 6 | 68 | 3 394 | 7 211 | 10 673 | |
| Zollikofen | 523 | 427 | 73 | 16 | 516 | 7 | 409 | 1 241 | 6 068 | 7 718 | |
| Zollikon | X | 1 015 | 86 | 14 | 1 115 | X | 12 | 319 | 5 402 | 5 733 | |
| Weniger als 10 000 / Moins de 10 000 | | | | | | | | | | | |
| Altdorf (UR) | X | 669 | 122 | 20 | 811 | X | 107 | 1 893 | 4 884 | 6 884 | |
| Appenzell* | X | 712 | 86 | 10 | 808 | X | 183 | 1 556 | 2 993 | 4 732 | |
| Arlesheim | 678 | 582 | 77 | 14 | 673 | 5 | 21 | 1 599 | 4 652 | 6 272 | |
| Arosa* | X | 404 | 64 | 6 | 474 | X | 131 | 321 | 2 402 | 2 854 | |
| Bussigny | 610 | 487 | 97 | 23 | 607 | X | 8 | 2 050 | 4 416 | 6 474 | |
| Chiasso | X | 1 832 | 154 | 24 | 2 010 | X | 20 | 1 071 | 9 381 | 10 472 | |
| Crissier | 748 | 582 | 133 | 29 | 744 | 4 | 19 | 2 546 | 6 582 | 9 147 | |
| Interlaken | X | 692 | 140 | 27 | 859 | X | 4 | 758 | 6 446 | 7 208 | |
| La Neuveville* | X | 241 | 31 | 5 | 277 | X | 46 | 408 | 1 117 | 1 571 | |
| Moutier* | X | 418 | 61 | 9 | 488 | X | 42 | 1 548 | 2 144 | 3 734 | |
| Murten* | X | 632 | 87 | 11 | 730 | X | 207 | 1 336 | 3 160 | 4 703 | |
| Payerne | X | 647 | 111 | 23 | 781 | X | 91 | 1 008 | 5 899 | 6 998 | |
| Peseux* | X | 298 | 38 | 5 | 341 | X | X | 380 | 1 509 | X | |
| Porrentruy* | X | 689 | 97 | 20 | 806 | X | 58 | 1 376 | 5 110 | 6 544 | |
| Rorschach | X | 677 | 94 | 15 | 786 | X | X | 1 260 | 4 006 | X | |
| St. Moritz | X | 691 | 125 | 17 | 833 | X | 19 | 953 | 6 072 | 7 044 | |
| Stans | X | 860 | 152 | 20 | 1 032 | X | 90 | 3 333 | 6 516 | 9 939 | |
| Sursee | X | 820 | 224 | 60 | 1 104 | X | 29 | 2 675 | 10 916 | 13 620 | |
| Urdorf | X | 515 | 114 | 27 | 656 | X | 30 | 1 346 | 4 979 | 6 355 | |
| Visp | X | 614 | 130 | 24 | 768 | X | 72 | 4 145 | 5 366 | 9 583 | |
| Zermatt | X | 679 | 159 | 16 | 854 | X | 39 | 633 | 6 195 | 6 867 | |
| Zuchwil* | X | 308 | 68 | 23 | 399 | X | X | 1 646 | 3 848 | X | |
| Schweiz / Suisse | 684 167 | 592 426 | 76 275 | 13 721 | 682 422 | 1 745 | 162 905 | 1 078 704 | 3 938 561 | 5 180 170 | |

Quelle: BFS – Statistik der Unternehmensstruktur (STATENT)

© BFS / OFS 2020

Source: OFS – Statistique structurelle des entreprises (STATENT)

Raumbezug: Gemeinden / 01.01.2019

Référence spatiale: communes / 01.01.2019

¹ Anhand der Grössenklassen können die Unternehmen nach Bedeutung eingeteilt werden. Für die Einteilung wird entweder die Anzahl Beschäftigte oder die Anzahl Vollzeitäquivalente (VZÄ) herangezogen. Bis 2016 wurden die Unternehmen anhand der Anzahl VZÄ eingeteilt. Seit 2017 liegt der Fokus auf den Grössenklassen nach Beschäftigungszahl.

¹ Les classes de taille permettent de classer les entreprises par ordre d'importance. Deux options de base sont possibles : emplois ou équivalents plein temps (EPT). Jusqu'en 2016 les entreprises étaient classées en fonction de leur nombre d'EPT. L'accent est mis, depuis 2017 (publication des données STATENT 2015), sur les classes de taille en emplois.

* keine statistische Stadt gemäss BFS-Definition / ne répond pas à la définition de ville statistique de l'OFS

Zeichenerklärung siehe Seite 192 / légende des signes voir page 192

Arbeitslose, nach Geschlecht und Sektor im Jahresdurchschnitt, 2018
Personnes au chômage, selon le sexe et les secteurs, moyenne annuelle, en 2018

T 3.2

| Städte mit ... Einwohnern Villes de ... habitants | Arbeitslose / Personnes au chômage | | | | | | | | Arbeitslosenquote ¹ Taux de chômage ¹ | |
|--|------------------------------------|----------------------------------|---|--|--|----------------------------------|---|----------------------------------|--|---|
| | Total En tout | Davon Frauen / Dont femmes | Darunter 2. Sektor / Dont secteur secondaire | Darunter 3. Sektor / Dont secteur tertiaire | Davon Ganzzzeitarbeits- lose / Dont personnes au chômage complet | | Davon Teilzeitarbeits- lose / Dont personnes au chômage partiel | | % | Variationsko- effizient ² / Coefficient de variation ² |
| | | | | | Total En tout | Davon Frauen / Dont femmes | Total En tout | Davon Frauen / Dont femmes | | |
| 100 000 und mehr / 100 000 et plus | | | | | | | | | | |
| Basel | 3 149 | 1 327 | 670 | 2 174 | 2 612 | 914 | 536 | 413 | 3,5 | B |
| Bern | 2 048 | 917 | 375 | 1 638 | 1 528 | 546 | 520 | 371 | 2,7 | A |
| Genève | 4 923 | 2 329 | 419 | 3 759 | 4 484 | 1 994 | 439 | 335 | 5,2 | A |
| Lausanne | 3 822 | 1 680 | 557 | 3 073 | 3 271 | 1 236 | 551 | 444 | 5,1 | A |
| Winterthur | 1 563 | 663 | 378 | 1 112 | 1 300 | 452 | 263 | 212 | 2,5 | B |
| Zürich | 6 731 | 3 106 | 814 | 5 659 | 5 672 | 2 278 | 1 059 | 828 | 2,8 | A |
| 50 000–99 999 | | | | | | | | | | |
| Biel-Bienne | 988 | 409 | 331 | 631 | 815 | 282 | 173 | 127 | 3,7 | C |
| Lugano | 904 | 401 | 112 | 697 | 787 | 307 | 118 | 94 | 2,9 | B |
| Luzern | 1 062 | 456 | 243 | 774 | 856 | 304 | 206 | 153 | 2,2 | B |
| St. Gallen | 1 110 | 533 | 289 | 756 | 904 | 361 | 207 | 172 | 2,6 | C |
| 20 000–49 999 | | | | | | | | | | |
| Aarau | 307 | 131 | 68 | 233 | 249 | 86 | 58 | 45 | 2,5 | C |
| Allschwil | 285 | 125 | 57 | 224 | 227 | 76 | 58 | 49 | 2,6 | C |
| Baar | 298 | 139 | 68 | 221 | 249 | 97 | 50 | 42 | 2,2 | C |
| Bellinzona | 677 | 302 | 148 | 446 | 562 | 220 | 115 | 82 | 3,2 | C |
| Bülach | 270 | 133 | 59 | 204 | 218 | 88 | 52 | 45 | 2,4 | C |
| Bulle | 415 | 208 | 144 | 261 | 333 | 136 | 83 | 72 | 3,4 | C |
| Carouge (GE) | 629 | 269 | 81 | 459 | 572 | 222 | 57 | 47 | 5,8 | C |
| Chur | 282 | 112 | 85 | 188 | 235 | 74 | 48 | 39 | 1,4 | C |
| Dietikon | 689 | 311 | 171 | 515 | 601 | 238 | 88 | 74 | 4,7 | C |
| Dübendorf | 426 | 199 | 97 | 315 | 379 | 158 | 47 | 41 | 2,7 | C |
| Emmen | 533 | 233 | 176 | 331 | 428 | 146 | 105 | 87 | 3,2 | C |
| Frauenfeld | 346 | 159 | 125 | 200 | 279 | 106 | 68 | 53 | 2,4 | C |
| Fribourg | 828 | 354 | 212 | 523 | 679 | 238 | 149 | 116 | 4,2 | C |
| Horgen | 343 | 159 | 53 | 284 | 291 | 115 | 52 | 44 | 2,7 | E |
| Köniz | 479 | 212 | 93 | 376 | 356 | 119 | 123 | 93 | 2,1 | C |
| Kreuzlingen | 331 | 144 | 101 | 215 | 281 | 102 | 50 | 42 | 2,8 | C |
| Kriens | 311 | 144 | 86 | 222 | 239 | 83 | 72 | 61 | 2,1 | C |
| La Chaux-de-Fonds | 943 | 397 | 366 | 522 | 824 | 301 | 119 | 96 | 4,8 | C |
| Lancy | 680 | 331 | 90 | 493 | 611 | 272 | 69 | 59 | 4,4 | C |
| Meyrin | 537 | 235 | 76 | 386 | 488 | 194 | 48 | 41 | 5,3 | C |
| Montreux | 592 | 235 | 89 | 464 | 521 | 180 | 71 | 55 | 4,9 | C |
| Neuchâtel | 1 008 | 467 | 213 | 746 | 847 | 329 | 162 | 138 | 5,7 | C |
| Nyon | 429 | 211 | 61 | 351 | 374 | 162 | 55 | 49 | 3,9 | C |
| Opfikon | 421 | 189 | 83 | 316 | 380 | 152 | 42 | 37 | 3,7 | C |
| Rapperswil-Jona | 285 | 138 | 84 | 198 | 228 | 87 | 57 | 50 | 1,9 | C |
| Renens (VD) | 574 | 247 | 135 | 409 | 513 | 197 | 61 | 51 | 5,5 | C |
| Riehen | 203 | 91 | 40 | 143 | 163 | 57 | 41 | 34 | 2,1 | C |
| Schaffhausen | 675 | 294 | 190 | 450 | 566 | 202 | 109 | 92 | 3,4 | C |
| Sion | 802 | 319 | 229 | 536 | 715 | 247 | 87 | 73 | 4,4 | C |
| Thun | 422 | 202 | 121 | 297 | 299 | 103 | 123 | 99 | 1,7 | C |
| Uster | 533 | 244 | 102 | 407 | 410 | 140 | 123 | 105 | 2,7 | C |
| Vernier | 865 | 379 | 131 | 587 | 782 | 314 | 83 | 65 | 5,5 | C |
| Wädenswil | 369 | 166 | 71 | 291 | 300 | 110 | 69 | 56 | 2,6 | E |
| Wettingen | 298 | 137 | 70 | 215 | 245 | 93 | 53 | 44 | 2,6 | C |
| Wetzikon (ZH) | 411 | 188 | 107 | 297 | 331 | 121 | 80 | 67 | 3,0 | C |

| Städte mit ... Einwohnern Villes de ... habitants | Arbeitslose / Personnes au chômage | | | | | | | | Arbeitslosenquote ¹ Taux de chômage ¹ | |
|--|------------------------------------|----------------------------------|---|--|---|----------------------------------|---|----------------------------------|--|---|
| | Total En tout | Davon Frauen / Dont femmes | Darunter 2. Sektor / Dont secteur secondaire | Darunter 3. Sektor / Dont secteur tertiaire | Davon Ganzzeitarbeits- lose / Dont personnes au chômage complet | | Davon Teilzeitarbeits- lose / Dont personnes au chômage partiel | | % | Variationsko- effizient ² / Coefficient de variation ² |
| | | | | | Total En tout | Davon Frauen / Dont femmes | Total En tout | Davon Frauen / Dont femmes | | |
| Wil (SG) | 297 | 144 | 93 | 191 | 243 | 99 | 54 | 45 | 2,2 | C |
| Yverdon-les-Bains | 669 | 296 | 164 | 479 | 567 | 215 | 102 | 81 | 4,4 | C |
| Zug | 422 | 180 | 76 | 332 | 366 | 133 | 56 | 47 | 2,5 | C |
| 15 000–19 999 | | | | | | | | | | |
| Adliswil | 278 | 128 | 43 | 223 | 220 | 82 | 58 | 46 | 2,7 | C |
| Baden | 290 | 131 | 66 | 214 | 244 | 93 | 46 | 38 | 2,4 | C |
| Binningen | 169 | 75 | 28 | 136 | 135 | 46 | 34 | 29 | 2,1 | D |
| Burgdorf | 213 | 101 | 66 | 144 | 171 | 66 | 42 | 35 | 2,4 | D |
| Cham | 218 | 94 | 62 | 151 | 183 | 66 | 35 | 28 | 2,4 | C |
| Einsiedeln | 103 | 36 | 30 | 73 | 87 | 25 | 16 | 12 | 1,3 | D |
| Freienbach | 156 | 67 | 25 | 130 | 131 | 45 | 25 | 22 | 1,7 | C |
| Glarus Nord | 182 | 86 | 82 | 99 | 143 | 55 | 39 | 31 | 1,7 | C |
| Gossau (SG) | 201 | 95 | 63 | 127 | 161 | 61 | 41 | 34 | 1,9 | C |
| Grenchen | 304 | 131 | 129 | 161 | 242 | 87 | 61 | 44 | 3,4 | D |
| Herisau | 187 | 78 | 51 | 131 | 150 | 46 | 36 | 32 | 2,1 | C |
| Illnau-Effretikon | 201 | 81 | 50 | 144 | 165 | 49 | 36 | 32 | 2,1 | D |
| Kloten | 353 | 151 | 68 | 264 | 316 | 119 | 37 | 32 | 3,3 | C |
| Langenthal | 201 | 104 | 57 | 142 | 153 | 63 | 49 | 41 | 2,4 | D |
| Locarno | 274 | 117 | 35 | 223 | 244 | 97 | 29 | 20 | 3,6 | C |
| Lyss | 167 | 79 | 55 | 105 | 123 | 41 | 45 | 38 | 2,0 | D |
| Martigny | 421 | 157 | 140 | 250 | 376 | 117 | 45 | 41 | 4,4 | D |
| Monthey | 374 | 167 | 119 | 240 | 326 | 122 | 48 | 44 | 3,8 | D |
| Morges | 318 | 142 | 59 | 246 | 276 | 108 | 43 | 35 | 3,8 | C |
| Muttenz | 200 | 83 | 53 | 146 | 155 | 46 | 45 | 37 | 2,1 | D |
| Olten | 284 | 136 | 59 | 213 | 213 | 83 | 71 | 53 | 2,8 | D |
| Onex | 413 | 192 | 61 | 296 | 366 | 153 | 47 | 39 | 4,5 | C |
| Ostermundigen | 299 | 122 | 60 | 230 | 228 | 69 | 71 | 53 | 3,4 | D |
| Pratteln | 324 | 133 | 87 | 235 | 281 | 96 | 43 | 37 | 3,9 | D |
| Pully | 263 | 127 | 37 | 221 | 212 | 82 | 51 | 45 | 2,9 | C |
| Regensdorf | 356 | 157 | 80 | 270 | 303 | 112 | 53 | 45 | 3,5 | D |
| Reinach (BL) | 180 | 72 | 51 | 127 | 144 | 39 | 37 | 33 | 1,9 | D |
| Schlieren | 417 | 191 | 89 | 327 | 363 | 145 | 54 | 46 | 4,1 | D |
| Schwyz | 64 | 25 | 25 | 35 | 45 | 12 | 19 | 13 | 0,7 | D |
| Sierre | 313 | 134 | 91 | 202 | 266 | 94 | 47 | 40 | 3,7 | D |
| Solothurn | 197 | 95 | 53 | 135 | 136 | 48 | 61 | 47 | 2,0 | C |
| Steffisburg | 137 | 64 | 41 | 93 | 99 | 34 | 38 | 31 | 1,5 | D |
| Thalwil | 303 | 142 | 38 | 260 | 244 | 93 | 59 | 50 | 3,0 | C |
| Vevey | 483 | 193 | 94 | 360 | 415 | 139 | 68 | 54 | 4,7 | C |
| Volketswil | 264 | 113 | 70 | 188 | 227 | 82 | 37 | 31 | 2,5 | C |
| Wallisellen | 277 | 117 | 46 | 227 | 236 | 88 | 41 | 29 | 3,2 | D |
| Wohlen (AG) | 329 | 138 | 120 | 206 | 289 | 106 | 40 | 32 | 3,9 | C |
| 10 000–14 999 | | | | | | | | | | |
| Aesch (BL) | 119 | 61 | 37 | 81 | 97 | 39 | 22 | 21 | 2,3 | D |
| Affoltern am Albis | 190 | 90 | 58 | 122 | 160 | 65 | 30 | 24 | 2,9 | D |
| Aigle | 232 | 103 | 63 | 160 | 193 | 72 | 38 | 31 | 4,8 | D |
| Altstätten | 133 | 67 | 58 | 65 | 107 | 43 | 26 | 24 | 2,1 | D |
| Amriswil | 201 | 98 | 87 | 110 | 163 | 65 | 37 | 33 | 2,7 | C |
| Arbon | 215 | 88 | 94 | 116 | 180 | 59 | 35 | 28 | 2,9 | C |
| Arth | 91 | 42 | 30 | 57 | 71 | 27 | 19 | 15 | 1,4 | D |

T 3.2

| Städte mit ... Einwohnern Villes de ... habitants | Arbeitslose / Personnes au chômage | | | | | | | | Arbeitslosenquote ¹ Taux de chômage ¹ | |
|--|------------------------------------|----------------------------------|---|--|--|----------------------------------|---|----------------------------------|--|---|
| | Total En tout | Davon Frauen / Dont femmes | Darunter 2. Sektor / Dont secteur secondaire | Darunter 3. Sektor / Dont secteur tertiaire | Davon Ganzzzeitarbeits- lose / Dont personnes au chômage complet | | Davon Teilzeitarbeits- lose / Dont personnes au chômage partiel | | % | Variationsko- effizient ² / Coefficient de variation ² |
| | | | | | Total En tout | Davon Frauen / Dont femmes | Total En tout | Davon Frauen / Dont femmes | | |
| Bassersdorf | 163 | 75 | 28 | 128 | 140 | 56 | 23 | 19 | 2,4 | D |
| Belp | 117 | 55 | 26 | 87 | 91 | 33 | 26 | 22 | 1,7 | D |
| Birsfelden | 170 | 69 | 47 | 121 | 149 | 51 | 21 | 18 | 3,2 | D |
| Brig-Glis | 75 | 27 | 26 | 46 | 64 | 17 | 11 | 9 | 1,1 | D |
| Brugg | 181 | 80 | 46 | 120 | 150 | 55 | 32 | 25 | 2,9 | D |
| Buchs (SG) | 156 | 69 | 73 | 77 | 133 | 49 | 23 | 20 | 2,2 | D |
| Chêne-Bougeries | 194 | 90 | 12 | 155 | 174 | 74 | 20 | 17 | 4,1 | D |
| Davos | 47 | 21 | 5 | 42 | 43 | 18 | X | X | 0,7 | D |
| Delémont | 342 | 150 | 106 | 213 | 291 | 106 | 51 | 45 | 5,7 | D |
| Ebikon | 150 | 73 | 37 | 109 | 113 | 43 | 37 | 30 | 2,0 | C |
| Ecublens (VD) | 245 | 102 | 55 | 182 | 219 | 80 | 26 | 22 | 4,0 | C |
| Flawil | 123 | 62 | 47 | 73 | 97 | 39 | 26 | 23 | 2,2 | D |
| Gland | 235 | 114 | 34 | 193 | 201 | 83 | 34 | 31 | 3,2 | C |
| Glarus | 123 | 55 | 59 | 64 | 100 | 35 | 23 | 20 | 1,8 | D |
| Hinwil | 134 | 61 | 38 | 91 | 107 | 38 | 27 | 23 | 2,2 | D |
| Horw | 125 | 61 | 33 | 89 | 89 | 33 | 36 | 29 | 1,7 | C |
| Ittigen | 116 | 51 | 23 | 89 | 88 | 29 | 28 | 23 | 1,8 | D |
| Küsnacht (ZH) | 153 | 73 | 14 | 136 | 123 | 51 | 31 | 22 | 2,1 | D |
| La Tour-de-Peilz | 201 | 94 | 29 | 163 | 164 | 62 | 37 | 33 | 3,6 | C |
| Le Grand-Saconnex | 207 | 102 | 21 | 154 | 180 | 78 | 27 | 24 | 4,3 | D |
| Le Locle | 258 | 107 | 107 | 137 | 221 | 75 | 38 | 31 | 5,0 | C |
| Lenzburg | 180 | 86 | 46 | 127 | 144 | 56 | 36 | 30 | 3,2 | D |
| Liestal | 196 | 78 | 49 | 146 | 166 | 52 | 30 | 26 | 2,7 | D |
| Männedorf | 98 | 52 | 16 | 81 | 71 | 30 | 27 | 22 | 1,7 | D |
| Meilen | 154 | 72 | 22 | 128 | 120 | 45 | 34 | 27 | 2,1 | D |
| Mendrisio | 191 | 78 | 31 | 150 | 159 | 55 | 32 | 23 | 2,7 | C |
| Möhlin | 156 | 66 | 48 | 103 | 126 | 42 | 30 | 24 | 2,7 | D |
| Münchenbuchsee | 101 | 44 | 29 | 70 | 78 | 25 | 23 | 20 | 1,9 | D |
| Münchenstein | 131 | 60 | 41 | 89 | 106 | 38 | 24 | 22 | 2,1 | D |
| Münsingen | 112 | 46 | 27 | 83 | 78 | 19 | 34 | 27 | 1,7 | D |
| Muri bei Bern | 120 | 57 | 17 | 97 | 84 | 27 | 35 | 30 | 1,9 | D |
| Neuhausen am Rheinflall | 249 | 105 | 84 | 153 | 210 | 72 | 40 | 32 | 4,7 | D |
| Oberwil (BL) | 119 | 53 | 22 | 95 | 97 | 36 | 21 | 17 | 2,1 | D |
| Oftringen | 254 | 120 | 77 | 174 | 204 | 78 | 50 | 42 | 3,2 | D |
| Pfäffikon | 117 | 48 | 31 | 80 | 105 | 37 | 13 | 10 | 1,9 | D |
| Plan-les-Ouates | 184 | 83 | 23 | 132 | 163 | 65 | 21 | 18 | 3,5 | C |
| Prilly | 279 | 122 | 56 | 211 | 241 | 93 | 38 | 29 | 4,6 | C |
| Rheinfelden | 254 | 122 | 55 | 194 | 209 | 83 | 46 | 39 | 3,4 | D |
| Richterswil | 181 | 79 | 40 | 139 | 143 | 48 | 38 | 31 | 2,5 | D |
| Risch | 118 | 55 | 32 | 83 | 96 | 37 | 22 | 18 | 1,8 | C |
| Romanshorn | 171 | 73 | 66 | 100 | 143 | 48 | 28 | 24 | 2,9 | D |
| Rüti (ZH) | 185 | 81 | 60 | 123 | 156 | 59 | 29 | 22 | 2,7 | D |
| Sarnen | 41 | 17 | 11 | 29 | 31 | 8 | 10 | 9 | 0,7 | D |
| Spiez | 91 | 40 | 17 | 72 | 68 | 24 | 22 | 15 | 1,3 | D |
| Spreitenbach | 297 | 127 | 78 | 206 | 255 | 91 | 43 | 36 | 4,9 | D |
| Stäfa | 151 | 69 | 29 | 118 | 113 | 39 | 38 | 30 | 2,0 | D |
| Steinhausen | 114 | 52 | 29 | 82 | 94 | 35 | 20 | 16 | 2,0 | C |
| Suhr | 161 | 69 | 36 | 118 | 136 | 50 | 25 | 19 | 3,0 | D |
| Thônex | 276 | 121 | 27 | 212 | 251 | 100 | 25 | 21 | 4,2 | C |
| Uzwil | 155 | 68 | 71 | 78 | 133 | 50 | 23 | 18 | 2,3 | D |

| Städte mit ... Einwohnern Villes de ... habitants | Arbeitslose / Personnes au chômage | | | | | | | | Arbeitslosenquote ¹ Taux de chômage ¹ | |
|--|------------------------------------|----------------------------------|---|--|---|----------------------------------|---|----------------------------------|--|---|
| | Total En tout | Davon Frauen / Dont femmes | Darunter 2. Sektor / Dont secteur secondaire | Darunter 3. Sektor / Dont secteur tertiaire | Davon Ganzzeitarbeits- lose / Dont personnes au chômage complet | | Davon Teilzeitarbeits- lose / Dont personnes au chômage partiel | | % | Variationsko- effizient ² / Coefficient de variation ² |
| | | | | | Total En tout | Davon Frauen / Dont femmes | Total En tout | Davon Frauen / Dont femmes | | |
| Versoix | 246 | 104 | 28 | 181 | 219 | 80 | 27 | 24 | 4,4 | C |
| Villars-sur-Glâne | 219 | 95 | 48 | 160 | 172 | 57 | 46 | 38 | 3,3 | D |
| Weinfelden | 119 | 57 | 36 | 75 | 102 | 43 | 17 | 14 | 1,8 | D |
| Worb* | 125 | 46 | 32 | 88 | 95 | 25 | 31 | 22 | 2,0 | D |
| Zofingen | 130 | 60 | 42 | 85 | 104 | 39 | 26 | 21 | 2,0 | D |
| Zollikofen | 129 | 54 | 30 | 96 | 101 | 33 | 28 | 21 | 2,4 | D |
| Zollikon | 123 | 60 | 9 | 108 | 102 | 44 | 20 | 16 | 1,9 | D |
| Weniger als 10 000 / Moins de 10 000 | | | | | | | | | | |
| Altdorf (UR) | 43 | 19 | 16 | 24 | 35 | 12 | 8 | 7 | 0,9 | D |
| Appenzell* | 49 | 23 | 22 | 27 | 41 | 16 | 7 | 7 | 1,5 | D |
| Arllesheim | 60 | 24 | 18 | 41 | 46 | 14 | 13 | 9 | 1,3 | D |
| Arosa* | 44 | 23 | X | 39 | 42 | 22 | X | X | 2,3 | E |
| Bussigny | 174 | 79 | 40 | 128 | 151 | 60 | 23 | 19 | 3,7 | D |
| Chiasso | 165 | 76 | 33 | 124 | 137 | 54 | 28 | 21 | 4,4 | D |
| Crissier | 186 | 81 | 42 | 138 | 162 | 59 | 24 | 22 | 4,6 | D |
| Interlaken | 54 | 22 | 9 | 45 | 45 | 17 | 9 | 5 | 1,8 | D |
| La Neuveville* | 56 | 27 | 17 | 37 | 47 | 19 | 9 | 8 | 2,8 | D |
| Moutier* | 127 | 53 | 66 | 57 | 104 | 34 | 22 | 19 | 3,3 | D |
| Murten* | 107 | 49 | 32 | 72 | 85 | 30 | 22 | 19 | 2,4 | D |
| Payerne | 188 | 81 | 72 | 113 | 164 | 60 | 24 | 21 | 4,1 | D |
| Peseux* | 187 | 79 | 43 | 131 | 155 | 55 | 32 | 24 | 6,1 | D |
| Porrentruy* | 141 | 59 | 53 | 72 | 126 | 47 | 15 | 13 | 4,4 | D |
| Rorschach | 212 | 97 | 92 | 107 | 186 | 74 | 26 | 23 | 4,7 | D |
| St. Moritz | 63 | 33 | 9 | 54 | 60 | 30 | X | X | 2,1 | D |
| Stans | 46 | 22 | 9 | 37 | 34 | 11 | 13 | 10 | 0,9 | D |
| Sursee | 102 | 45 | 29 | 67 | 76 | 26 | 26 | 20 | 1,8 | C |
| Urdorf | 143 | 63 | 33 | 110 | 122 | 45 | 21 | 18 | 2,7 | D |
| Visp | 59 | 16 | 25 | 33 | 53 | 12 | 6 | 5 | 1,5 | D |
| Zermatt | 32 | 12 | 5 | 26 | 31 | 11 | X | X | 0,9 | D |
| Zuchwil* | 150 | 64 | 46 | 92 | 117 | 40 | 33 | 24 | 3,1 | D |
| Schweiz / Suisse | 118 098 | 52 761 | 28 182 | 83 796 | 97 932 | 36 338 | 20 244 | 16 499 | 2,5 | A |

Quelle: Staatssekretariat für Wirtschaft – Arbeitslosenstatistik; BFS – Strukturhebung (SE)

© BFS / OFS 2020

Source: Secrétariat d'Etat à l'économie – Statistique du chômage; OFS – Relevé structurel (RS)

Raumbezug: Gemeinden / 01.01.2019

Référence spatiale: communes / 01.01.2019

¹ Anteil der Arbeitslosen total an der Zahl der Erwerbspersonen, Strukturhebung 2014–16. Die Erwerbslosenzahlen werden neu jährlich mit der Strukturhebung erhoben. Diese Zahlen basieren auf einer Stichprobenerhebung (rund 330 000 Personen) und sind somit Schätzwerte.

¹ Proportion des chômeurs par rapport au nombre d'actifs, relevé structurel 2014–16. Les chiffres du chômage sont désormais établis chaque année avec le relevé structurel. Ces chiffres se basent sur des enquêtes par échantillonnage (environ 330 000 personnes) et sont donc des estimations.

² Die Variationskoeffizienten beschreiben die mögliche Abweichung der Schätzwerte der Anzahl Erwerbspersonen vom wahren Wert. Kategorien: A= 0,0 bis 1,0%, B= 1,1 bis 2,0%, C= 2,1 bis 5,0%, D= 5,1 bis 10,0%, E= 10,1 bis 16,0%

² Les coefficients de variation décrivent les possibles variations entre les valeurs estimées du nombre d'actifs et le nombre réel. Catégories: A= de 0,0 à 1,0%, B= de 1,1 à 2,0%, C= de 2,1 à 5,0%, D= de 5,1 à 10,0%, E= de 10,1 à 16,0%.

* keine statistische Stadt gemäss BFS-Definition / ne répond pas à la définition de ville statistique de l'OFS

Zeichenerklärung siehe Seite 192 / légende des signes voir page 192

Energie

Wasserverbrauch

Ein wichtiges Ziel der nachhaltigen Entwicklung ist der sparsame Umgang mit den natürlichen Ressourcen, zu denen auch sauberes Wasser zählt. Gewinnung, Aufbereitung, Verteilung und Reinigung von Wasser sind mit hohem Aufwand und Energieeinsatz verbunden. Ein sparsamer Umgang mit Wasser schont deshalb nicht nur die Wasserressourcen, sondern senkt auch den Energieverbrauch.

Die Grafik G 4.1 illustriert die durchschnittliche Gesamtwasserabgabe pro Einwohner/in und Tag der Versorgungsgebiete nach Gemeindegrößenklassen. Darin enthalten sind Abgaben an Haushalte, Kleingewerbe und Industrie.

Die grösste Wasserabgabe pro Kopf weist die Gemeinde Zermatt (802 Liter pro Einwohner/in und Tag) auf, gefolgt von Arosa (658 Liter) und Lugano (616 Liter). Am anderen Ende der Tabelle rangieren Köniz (je 199 Liter), Steffisburg (197 Liter) sowie Worb (173 Liter).

Der Trinkwasserverbrauch bei Haushalten und beim Kleingewerbe war in den letzten zwanzig Jahren relativ stabil. Dies stimmt nicht mit dem abnehmenden Trend des totalen Trinkwasserverbrauchs überein (nicht in der Grafik ersichtlich), welcher vor allem auf die Anstrengungen in Industrie und Gewerbe zurückzuführen ist. Andererseits führt auch die gewachsene Sensibilisierung der Bevölkerung zu einer Reduktion. Diese wird allerdings durch die steigende Zahl der Kleinhaushalte wettgemacht, die einen höheren durchschnittlichen Wasserverbrauch haben.

Energie

Consommation d'eau

Un objectif important du développement durable consiste en une gestion économe des ressources naturelles, dont l'eau propre fait partie. L'acquisition de l'eau, son traitement, sa distribution et son épuration coûtent beaucoup d'argent et d'énergie. Une gestion économe de l'eau ne préserve donc pas seulement les ressources en eau, mais réduit également la consommation d'énergie.

Le graphique G 4.1 illustre la distribution d'eau moyenne par habitant et par jour dans les régions d'approvisionnement, selon la catégorie de taille des communes. Cela comprend la distribution d'eau aux ménages, à l'artisanat et à l'industrie.

C'est la ville de Zermatt qui affiche la plus grande consommation d'eau par personne (802 litres par habitant et par jour), suivie d'Arosa (658 litres) et Lugano (616 litres). À l'autre extrémité de ce classement, on trouve Köniz (199 litres), Steffisburg (197 litres) ainsi que Worb (173 litres).

La consommation d'eau potable des ménages et de l'artisanat est restée relativement stable au cours des vingt dernières années. Cela ne correspond pas à la tendance à la baisse de la consommation globale d'eau potable (non représentée dans le graphique), qui est en premier lieu à mettre sur le compte des efforts mis en oeuvre par l'industrie et l'artisanat. D'autre part, la sensibilisation de la population se traduit elle aussi par une réduction de la consommation. Celle-ci est toutefois annulée par le nombre croissant des petits ménages, dont la consommation d'eau est en moyenne plus élevée.

Versorgung mit Erdgas

Weil Verbrauchsdaten für Elektrizität nicht für die einzelnen Städte verfügbar sind, beschränken sich die Angaben zum Energieverbrauch auf den Gasabsatz. Der Erdgasanteil am Endenergieverbrauch in der Schweiz betrug 2018 13,5%. Weil Bau und Unterhalt eines Gasnetzes kostspielig sind, ist die Gasversorgung vor allem in den dicht besiedelten Gebieten der Schweiz verbreitet.

Insgesamt sind knapp zwei Fünftel der Städte und Gemeinden an die Gasversorgung angeschlossen. In diesen leben aber gut zwei Drittel der Schweizer Bevölkerung. Dies zeigt sich auch in diesem Jahrbuch: Lediglich 20 Städte sind nicht erdgasversorgt oder es fehlen für diese die Absatzzahlen. Weil die Gasnetze oft über die Gemeinde- und Stadtgrenzen hinausgehen, sind Angaben zu Gemeinden, die an das Netz der Nachbarstadt oder -gemeinde angeschlossen sind, im Wert letzterer inbegriffen.

Der Gasabsatz der im statistischen Jahrbuch verzeichneten Städte und Gemeinden belief sich 2018 auf insgesamt 31 180 GWh. Den grössten Gasabsatz verzeichnete mit 4 230 GWh der Energieversorger der Stadt Zürich, gefolgt von Basel (3 281 GWh), Genf (3 010 GWh), Lausanne (1 659 GWh) und Vevey (1 516 GWh).

Die detaillierten Daten zur Wasser- und Energiestatistik stehen Ihnen online zur Verfügung.

Approvisionnement en gaz naturel

Les données sur la consommation d'électricité n'étant pas disponibles pour les villes, les informations disponibles se limitent aux informations sur la consommation d'énergie provenant de la vente de gaz. En 2018, le gaz naturel représentait une part de 13,5% de la consommation finale d'énergie. La construction et l'entretien du réseau gazier étant coûteux, l'approvisionnement en gaz concerne surtout les régions très denses de la Suisse.

Au total, près de deux cinquièmes des villes et des communes sont raccordées au réseau de distribution de gaz. Ces communes représentent toutefois plus des deux tiers de la population suisse. Cela ressort également du présent annuaire: seules 19 villes n'ont pas accès au gaz naturel ou les chiffres des ventes sont manquants pour ces localités. Sachant que les réseaux de gaz dépassent souvent les frontières communales, les informations des communes raccordées au réseau de la commune ou de la ville voisine sont comprises dans les données de cette dernière.

La vente de gaz dans les villes et communes recensées dans l'annuaire statistique s'est élevée en 2018 au total à 31 180 GWh. En matière de vente de gaz, le fournisseur d'énergie de la ville de Zurich arrive en tête avec 4 230 GWh, suivi de ceux de Bâle (3 281 GWh), Genève (3 010 GWh), Lausanne (1 659 GWh) et Vevey (1 516 GWh).

Les données détaillées sur la statistique de l'eau et de l'énergie sont disponibles en ligne.

Wasserabgabe je Einwohner/in und Tag des Versorgungsgebietes (in Liter), nach Gemeindegrössenklasse, 2018 Eau livrée par habitant et par jour de la région desservie (en litres), selon la taille de la commune, en 2018 **G4.1**

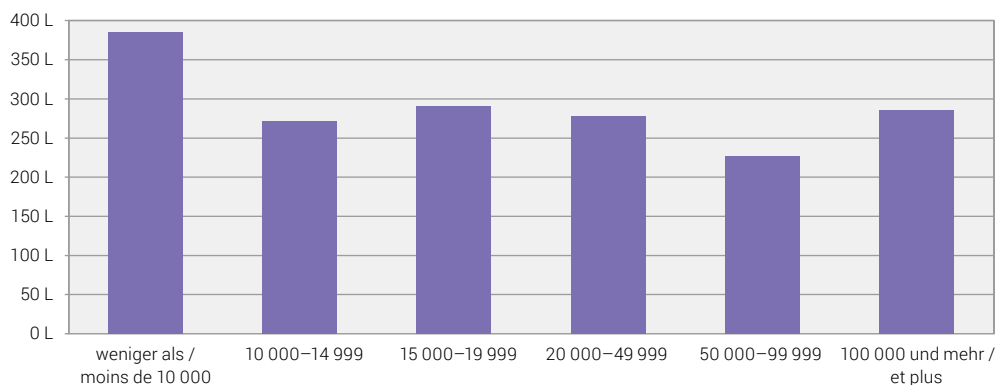

Quellen: Schweizerischer Verein des Gas- und Wasserfaches, Verband der Schweizerischen Gasindustrie
Sources: Société suisse de l'industrie du gaz et des eaux, Association suisse de l'industrie gazière

© BFS 2020
© OFS 2020

Bau- und Wohnungswesen

Wohnfläche und Belegungsdichte

Die Wohnfläche beträgt im schweizerischen Durchschnitt 46 Quadratmeter pro Person. Auf überdurchschnittlich viel Wohnfläche (50 Quadratmeter und mehr pro Person) lebt man vorwiegend in wohlhabenden und zentrumsnahen Gemeinden wie beispielsweise Meilen, Muri b. Bern, Zollikon oder Küsnacht (ZH). Am wenigsten Wohnfläche, nämlich 31 Quadratmeter pro Person, wird in Meyrin beansprucht.

In den Grossstädten wird im Durchschnitt deutlich weniger Wohnfläche beansprucht (39 Quadratmeter pro Person) als in den übrigen Gemeindegrössenklassen. Mit Ausnahme der Gemeindegrössenklasse 20 000 bis 49 999 Einwohner/innen (42 Quadratmeter pro Person), liegen die Werte rund um den Schweizer Durchschnitt von 46 Quadratmeter pro Person.

Schweizweit beläuft sich die Belegungsdichte auf 2,2 Personen pro Wohnung. Auffallend ist, dass viele der Gemeinden, die einen Wert über dem schweizerischen Durchschnitt aufweisen, Agglomerationsgemeinden der Stadt Genf sind. So leben überdurchschnittlich viele Personen pro Wohnung in Thônex, Lancy, Chêne-Bougeries, Vernier, Meyrin, Le Grand-Saconnex oder Versoix. Am meisten Personen pro Wohnung leben in Plan-les-Ouates (2,9 Personen pro Wohnung), ebenfalls eine Genfer Agglomerationsgemeinde.

Leer stehende Wohnungen

Die Leerwohnungsziffer hat sich gesamtschweizerisch von 1,6% auf rund 1,7% erhöht. In den Städten Risch, Cham und Zürich war die Leerwohnungsziffer am tiefsten: während am Stichtag 1. Juni 2019 in Risch gar keine Wohnung frei war, standen in Cham und Zürich lediglich 0,1% der Wohnungen leer. Gemessen am Gesamtwohnungsbestand war der höchste Anteil an leer stehenden Wohnungen in Moutier (8,4%), Zuchwil (7,7%) und Oftringen (5,8%) zu beobachten.

Wenig überraschend ist die tiefste Leerwohnungsziffer mit durchschnittlich 0,5% in Grossstädten zu finden. Am höchsten ist sie in Gemeinden mit einer Einwohnerzahl unter 10 000 (2,6%). Städte mit 10 000 bis 14 999 Einwohner/innen weisen eine Leerwohnungsziffer von 1,6% auf, während dieser Anteil bei Städten mit 15 000 bis 19 999 und 20 000 bis 49 999 Einwohner/innen bei 1,4% liegt. Und in Städten mit einer Einwohnerzahl von 50 000 bis 99 999 stehen Wohnungen zu 2,1% leer.

Construction et logement

Surface habitable et densité d'occupation par logement

La surface habitable par personne s'élève en moyenne en Suisse à 46 mètres carrés. Elle est surtout supérieure à ce chiffre (50 mètres carrés et plus par personne) dans les communes riches proches des centres comme Meilen, Muri b. Bern, Zollikon ou Küsnacht (ZH). La plus petite surface habitable, de 31 mètres carrés par personne, est mesurée à Meyrin.

Les habitants des grandes villes jouissent d'une surface habitable nettement moindre (39 mètres carrés par personne) que ceux des communes des autres catégories de taille. A l'exception de la catégorie de taille des communes de 20 000 à 49 999 habitants (42 mètres carrés par personne), ce chiffre tourne autour de la moyenne suisse de 46 mètres carrés par personne.

En Suisse, le nombre moyen d'habitants par logement est de 2,2. Il est frappant de constater que de nombreuses communes dépassant cette moyenne suisse se situent dans l'agglomération genevoise. On a ainsi un nombre de personnes par logement supérieur à la moyenne à Thônex, Lancy, Chêne-Bougeries, Vernier, Meyrin, au Grand-Saconnex ou encore à Versoix. Plan-les-Ouates (2,9 personnes par logement), elle-même une commune de l'agglomération genevoise, arrive en tête.

Logements vacants

À l'échelon national, le taux de logements vacants a augmenté pour passer de 1,6% à environ 1,7%. Dans les villes, c'est à Risch, Cham et Zurich que l'on observe le taux de logements vacants le plus bas: alors qu'il n'y avait aucune vacance à Risch au jour de référence (1^{er} juin 2019), à Cham et Zurich seuls 0,1% des logements étaient vacants. Les taux de logements vacants les plus hauts ont été observés à Moutier (8,4%), Zuchwil (7,7%) et Oftringen (5,8%).

Sans surprise, le taux moyen de logements vacants est le plus faible dans les grandes villes (0,5%). C'est dans les communes de moins de 10 000 habitants qu'il est le plus élevé (2,6%). Les villes de 10 000 à 14 999 habitants présentent un taux de logements vacants de 1,6%, alors que cette part est de 1,4% dans les villes de 15 000 à 19 999 et de 20 000 à 49 999 habitants. Et dans les villes ayant une population de 50 000 à 99 999 habitants, 2,1% des logements sont vacants.

Bauperiode der Wohngebäude

In Basel, Rorschach und Bern sind mehr als 60% der Wohngebäude vor 1946 erbaut worden. Im Gegensatz dazu sind in den Agglomerationsgemeinden Steinhausen, Reinach (BL), Ittigen, Ebikon, Kloten, Spreitenbach, Regensdorf und Villars-sur-Glâne weniger als 10% der Wohngebäude von vor 1946.

Die detaillierten Daten zur Statistik von Bau- und Wohnungswesen stehen Ihnen auch online zur Verfügung.

Périodes de construction des bâtiments d'habitation

À Bâle, Rorschach et Berne, plus de 60% des immeubles d'habitation ont été construits avant 1946. À l'inverse, dans les communes d'agglomération de Steinhausen, Reinach (BL), Ittigen, Ebikon, Kloten, Spreitenbach, Regensdorf et Villars-sur-Glâne, ce chiffre est inférieur à 10%.

Les données détaillées sur la statistique de la construction et du logement sont également disponibles en ligne.

Entwicklung des Leerwohnungsbestandes, nach Gemeindegrössenklasse, 2010–2019 Évolution de l'état de logements vacants, selon la taille de la commune, de 2010 à 2019

G5.1

Leerwohnungsziffer / Taux de logements vacants

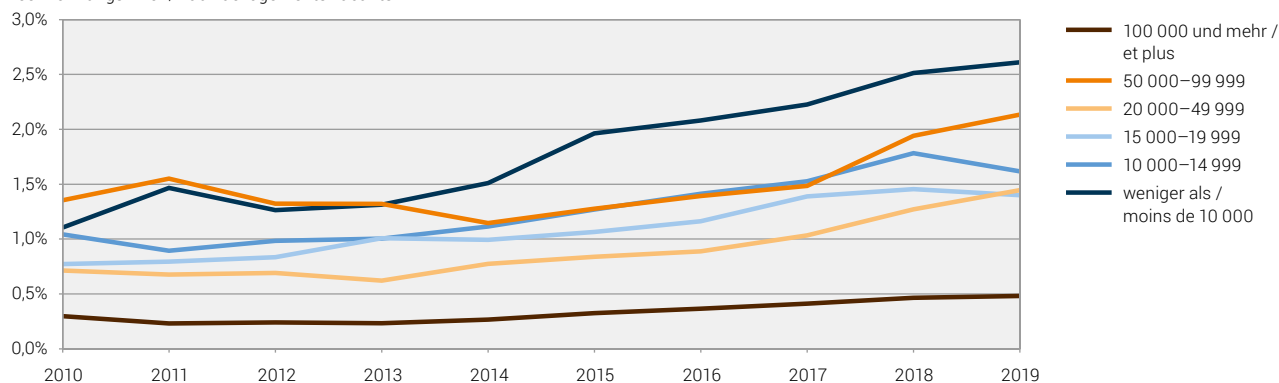

Quelle: BFS – Leerwohnungszählung (LWS)
Source: OFS – Dénombrement des logements vacants (LWS)

© BFS 2020
© OFS 2020

Jährlicher baulicher Zugang an Wohnungen, nach Typ der Arbeiten, 2017
Augmentation annuelle de logements liée à la construction, par type de travaux, en 2017

T 5.1

| Städte mit ... Einwohnern Villes de ... habitants | Zugang durch ... Augmentations issues de ... | | Abgang durch ... Diminutions issues de ... | | Baulicher Zugang ¹ / Augmentation liée à la construction ¹ | Wohnungen am 31.12.2017 / Logements au 31.12.2017 |
|--|---|--|---|--|--|--|
| | Neubau / Nouvelles con- structions | Umbau ² Transformations ² | Abbrüche ² Démolitions ² | Umbau ² Transformations ² | | |
| 100 000 und mehr / 100 000 et plus | | | | | | |
| Basel | 187 | 143 | 54 | 88 | 188 | 98 666 |
| Bern | 473 | 85 | 12 | 38 | 508 | 78 681 |
| Genève | 518 | 109 | 22 | 15 | 590 | 108 178 |
| Lausanne | 381 | 177 | 116 | 36 | 406 | 77 533 |
| Winterthur | 276 | 84 | 91 | 2 | 267 | 54 539 |
| Zürich | 2 662 | 758 | 899 | 467 | 2 054 | 222 953 |
| 50 000–99 999 | | | | | | |
| Biel-Bienne | 192 | 48 | 68 | 2 | 170 | 30 715 |
| Lugano | 319 | 39 | 14 | 4 | 340 | 39 780 |
| Luzern | 140 | 82 | 41 | 42 | 139 | 45 804 |
| St. Gallen | 171 | 18 | 17 | – | 172 | 43 124 |
| 20 000–49 999 | | | | | | |
| Aarau | 152 | – | – | – | 152 | 11 702 |
| Allschwil | 33 | 11 | 10 | – | 34 | 10 976 |
| Baar | 91 | 7 | 8 | – | 90 | 11 351 |
| Bellinzona | 487 | 33 | 22 | – | 498 | 24 605 |
| Bülach | 175 | 2 | 5 | – | 172 | 9 427 |
| Bulle | 242 | 26 | 5 | 2 | 261 | 10 878 |
| Carouge (GE) | 178 | 3 | 3 | – | 178 | 10 954 |
| Chur | 189 | 8 | 55 | 1 | 141 | 19 439 |
| Dietikon | 21 | – | – | – | 21 | 12 565 |
| Dübendorf | 260 | 1 | 6 | – | 255 | 13 925 |
| Emmen | 167 | – | 18 | 1 | 148 | 14 725 |
| Frauenfeld | 423 | 6 | 18 | – | 411 | 12 684 |
| Fribourg | 5 | 26 | 2 | 1 | 28 | 21 706 |
| Horgen | 137 | 17 | 55 | 1 | 98 | 10 605 |
| Köniz | 22 | 95 | 11 | 2 | 104 | 21 482 |
| Kreuzlingen | 173 | 31 | 11 | 3 | 190 | 11 495 |
| Kriens | 109 | 8 | 8 | – | 109 | 13 429 |
| La Chaux-de-Fonds | 65 | 37 | – | 70 | 32 | 20 916 |
| Lancy | 188 | 2 | 17 | – | 173 | 14 010 |
| Meyrin | 326 | – | 7 | – | 319 | 9 807 |
| Montreux | 14 | 12 | 3 | 1 | 22 | 15 406 |
| Neuchâtel | 74 | 23 | 1 | 1 | 95 | 19 215 |
| Nyon | 262 | 6 | 10 | – | 258 | 11 314 |
| Opfikon | 139 | 3 | 2 | 2 | 138 | 9 715 |
| Rapperswil-Jona | 158 | 2 | 32 | – | 128 | 13 592 |
| Renens (VD) | 67 | 31 | – | 1 | 97 | 10 226 |
| Riehen | 185 | 10 | 6 | 6 | 183 | 10 341 |
| Schaffhausen | 162 | 31 | 2 | – | 191 | 19 374 |
| Sion | 322 | 20 | 39 | 1 | 302 | 18 939 |
| Thun | 59 | 9 | 10 | 2 | 56 | 23 314 |
| Uster | 116 | 7 | 19 | – | 104 | 16 382 |
| Vernier | 28 | 36 | 2 | 1 | 61 | 14 501 |
| Wädenswil | 136 | 3 | 7 | – | 132 | 11 875 |
| Wettingen | 120 | 5 | 5 | – | 120 | 10 357 |
| Wetzikon (ZH) | 75 | 17 | 14 | 3 | 75 | 11 655 |
| Wil (SG) | 123 | 46 | 5 | – | 164 | 11 807 |
| Yverdon-les-Bains | 159 | 10 | 5 | – | 164 | 15 129 |
| Zug | 58 | 1 | 9 | 4 | 46 | 15 208 |

| Städte mit ... Einwohnern Villes de ... habitants | Zugang durch ... Augmentations issues de ... | | Abgang durch ... Diminutions issues de ... | | Baulicher Zugang ¹ / Augmentation liée à la construction ¹ | Wohnungen am 31.12.2017 / Logements au 31.12.2017 |
|--|---|--|---|--|--|--|
| | Neubau / Nouvelles con- structions | Umbau ² Transformations ² | Abbrüche ² Démolitions ² | Umbau ² Transformations ² | | |
| 15 000–19 999 | | | | | | |
| Adliswil | 6 | 8 | 2 | – | 12 | 9 231 |
| Baden | 87 | 49 | 16 | 8 | 112 | 10 346 |
| Binningen | 94 | 4 | 37 | – | 61 | 8 211 |
| Burgdorf | 10 | 6 | 2 | – | 14 | 8 681 |
| Cham | 122 | 2 | 5 | – | 119 | 7 306 |
| Einsiedeln | 114 | 30 | 17 | 10 | 117 | 7 729 |
| Freienbach | 98 | 13 | 16 | 6 | 89 | 7 785 |
| Glarus Nord | 137 | 46 | 1 | – | 182 | 9 353 |
| Gossau (SG) | 65 | 4 | 1 | – | 68 | 8 647 |
| Grenchen | 144 | 12 | 1 | – | 155 | 9 672 |
| Herisau | 35 | 6 | 2 | 1 | 38 | 8 501 |
| Illnau-Effretikon | 42 | 2 | 33 | – | 11 | 8 289 |
| Kloten | 65 | 8 | 65 | – | 8 | 9 775 |
| Langenthal | 52 | 5 | – | – | 57 | 8 101 |
| Locarno | 146 | 3 | 8 | – | 141 | 11 151 |
| Lyss | 167 | 6 | 1 | – | 172 | 7 477 |
| Martigny | 227 | 6 | 3 | 8 | 222 | 9 409 |
| Monthey | 155 | 1 | – | – | 156 | 8 910 |
| Morges | 51 | 3 | 4 | 1 | 49 | 8 424 |
| Muttenz | 69 | 4 | 4 | – | 69 | 8 631 |
| Olten | 41 | 28 | 1 | 12 | 56 | 10 596 |
| Onex | 112 | – | 6 | – | 106 | 8 392 |
| Ostermundigen | 92 | 3 | – | – | 95 | 9 255 |
| Pratteln | 108 | 4 | 1 | – | 111 | 8 052 |
| Pully | 111 | 24 | 3 | 11 | 121 | 9 505 |
| Regensdorf | 64 | 3 | 6 | – | 61 | 8 407 |
| Reinach (BL) | 24 | – | 15 | 3 | 6 | 9 304 |
| Schlieren | 2 | 4 | – | – | 6 | 8 762 |
| Schwyz | 175 | 8 | 4 | – | 179 | 7 275 |
| Sierre | 57 | 15 | – | – | 72 | 8 990 |
| Solothurn | 14 | 53 | – | – | 67 | 9 730 |
| Steffisburg | 67 | 12 | 8 | 4 | 67 | 8 009 |
| Thalwil | 114 | 20 | 11 | 1 | 122 | 9 011 |
| Vevey | 152 | 26 | 1 | 9 | 168 | 10 694 |
| Volketswil | 54 | 4 | – | 1 | 57 | 8 119 |
| Wallisellen | 25 | – | 1 | – | 24 | 7 681 |
| Wohlen (AG) | 133 | 6 | 3 | – | 136 | 7 495 |
| 10 000–14 999 | | | | | | |
| Aesch (BL) | 30 | 1 | 6 | – | 25 | 4 976 |
| Affoltern am Albis | 107 | 8 | 13 | – | 102 | 5 714 |
| Aigle | 153 | 24 | – | – | 177 | 5 064 |
| Altstätten | 133 | 16 | – | – | 149 | 6 049 |
| Amriswil | 146 | 18 | – | 3 | 161 | 6 460 |
| Arbon | 62 | 5 | 1 | – | 66 | 7 764 |
| Arth | 33 | 16 | 9 | 3 | 37 | 5 712 |
| Bassersdorf | 39 | 12 | 2 | – | 49 | 5 197 |
| Belp | 109 | 8 | 4 | – | 113 | 5 624 |
| Birsfelden | 59 | – | 51 | – | 8 | 5 720 |
| Brig-Glis | 24 | 4 | 5 | 2 | 21 | 6 820 |

T 5.1

| Städte mit ... Einwohnern Villes de ... habitants | Zugang durch ... Augmentations issues de ... | | Abgang durch ... Diminutions issues de ... | | Baulicher Zugang ¹ / Augmentation liée à la construction ¹ | Wohnungen am 31.12.2017 / Logements au 31.12.2017 |
|--|---|--|---|--|--|--|
| | Neubau / Nouvelles con- structions | Umbau ² Transformations ² | Abbrüche ² Démolitions ² | Umbau ² Transformations ² | | |
| Brugg | 77 | 1 | 1 | - | 77 | 5 748 |
| Buchs (SG) | 50 | 3 | 4 | - | 49 | 6 203 |
| Chêne-Bougeries | 81 | - | 9 | - | 72 | 5 314 |
| Davos | 23 | 2 | 10 | 4 | 11 | 12 233 |
| Delémont | 114 | 34 | - | 10 | 138 | 6 710 |
| Ebikon | 210 | 1 | 1 | - | 210 | 6 356 |
| Ecublens (VD) | 70 | 1 | - | - | 71 | 5 631 |
| Flawil | 28 | 3 | 7 | 1 | 23 | 4 869 |
| Gland | 139 | 2 | 1 | - | 140 | 5 828 |
| Glarus | 43 | 48 | 3 | 8 | 80 | 6 458 |
| Hinwil | 100 | 19 | 6 | 2 | 111 | 5 186 |
| Horw | 90 | - | - | - | 90 | 6 802 |
| Ittigen | - | 2 | 4 | - | -2 | 5 865 |
| Küsnacht (ZH) | 44 | 6 | 36 | - | 14 | 7 319 |
| La Tour-de-Peilz | 136 | - | 3 | 3 | 130 | 6 269 |
| Le Grand-Saconnex | 3 | - | - | - | 3 | 4 930 |
| Le Locle | 3 | 13 | - | - | 16 | 5 916 |
| Lenzburg | 437 | 15 | 5 | - | 447 | 5 506 |
| Liestal | 251 | 3 | 17 | - | 237 | 7 115 |
| Männedorf | 49 | 17 | 32 | 9 | 25 | 5 230 |
| Meilen | 117 | 3 | 3 | - | 117 | 6 840 |
| Mendrisio | 55 | 27 | 1 | 1 | 80 | 8 622 |
| Möhlin | 11 | 27 | 5 | - | 33 | 4 928 |
| Münchenbuchsee | 119 | - | - | - | 119 | 4 941 |
| Münchenstein | 10 | 1 | 3 | - | 8 | 5 899 |
| Münsingen | 103 | 13 | 64 | 2 | 50 | 6 032 |
| Muri bei Bern | 36 | 5 | 1 | - | 40 | 6 620 |
| Neuhausen am Rheinflall | 14 | - | - | - | 14 | 5 446 |
| Oberwil (BL) | 33 | 1 | 3 | - | 31 | 5 302 |
| Oftringen | 105 | 5 | 2 | - | 108 | 6 575 |
| Pfäffikon | 47 | 27 | 1 | 34 | 39 | 5 635 |
| Plan-les-Quates | 22 | 1 | 4 | - | 19 | 3 976 |
| Prilly | 22 | 2 | 7 | 6 | 11 | 6 529 |
| Rheinfelden | 29 | 2 | 1 | - | 30 | 6 806 |
| Richterswil | 72 | 6 | 14 | - | 64 | 6 220 |
| Risch | 130 | 127 | - | 1 | 256 | 4 691 |
| Romanshorn | 83 | 1 | - | - | 84 | 5 866 |
| Rüti (ZH) | 20 | 4 | 8 | - | 16 | 5 735 |
| Sarnen | 35 | 3 | 13 | - | 25 | 5 180 |
| Spiez | 41 | 10 | 1 | 7 | 43 | 7 266 |
| Spreitenbach | 185 | 10 | 1 | - | 194 | 5 055 |
| Stäfa | 83 | 14 | 14 | 2 | 81 | 7 061 |
| Steinhausen | 50 | 5 | 2 | - | 53 | 4 337 |
| Suhr | 258 | - | - | - | 258 | 4 813 |
| Thônex | 27 | - | 5 | - | 22 | 6 271 |
| Uzwil | 132 | 2 | 8 | 13 | 113 | 5 839 |
| Versoix | 10 | 2 | 2 | - | 10 | 5 302 |
| Villars-sur-Glâne | 46 | 7 | - | 2 | 51 | 5 373 |
| Weinfelden | 131 | 47 | - | 2 | 176 | 5 760 |
| Worb* | 2 | 5 | 1 | 1 | 5 | 5 581 |
| Zofingen | 49 | 45 | 2 | 1 | 91 | 6 259 |
| Zollikofen | 2 | - | 2 | 1 | -1 | 5 093 |
| Zollikon | 31 | 7 | 8 | - | 30 | 6 685 |

| Städte mit ... Einwohnern Villes de ... habitants | Zugang durch ... Augmentations issues de ... | | Abgang durch ... Diminutions issues de ... | | Baulicher Zugang ¹ / Augmentation liée à la construction ¹ | Wohnungen am 31.12.2017 / Logements au 31.12.2017 |
|--|---|--|---|--|--|--|
| | Neubau / Nouvelles con- structions | Umbau ² Transformations ² | Abbrüche ² Démolitions ² | Umbau ² Transformations ² | | |
| Weniger als 10 000 / Moins de 10 000 | | | | | | |
| Altdorf (UR) | 153 | – | 5 | – | 148 | 4 674 |
| Appenzell* | 14 | 6 | – | 2 | 18 | 2 940 |
| Arllesheim | 26 | – | 4 | – | 22 | 4 623 |
| Arosa* | 41 | – | 3 | – | 38 | 5 795 |
| Bussigny | 252 | 4 | 2 | – | 254 | 4 036 |
| Chiasso | – | 8 | 1 | – | 7 | 5 279 |
| Crissier | 94 | 5 | 1 | – | 98 | 3 419 |
| Interlaken | 16 | 14 | – | 9 | 21 | 3 348 |
| La Neuveville* | 36 | 5 | 5 | 1 | 35 | 1 984 |
| Moutier* | 5 | 27 | – | 1 | 31 | 4 158 |
| Murten* | 31 | 16 | 1 | 6 | 40 | 4 002 |
| Payerne | 235 | 7 | 3 | – | 239 | 4 827 |
| Peseux* | 9 | – | – | – | 9 | 3 000 |
| Porrentruy* | 6 | 7 | – | 2 | 11 | 3 950 |
| Rorschach | 20 | 16 | – | – | 36 | 5 410 |
| St. Moritz | 10 | 36 | 6 | 11 | 29 | 5 568 |
| Stans | 43 | 3 | 8 | – | 38 | 3 936 |
| Sursee | 100 | 21 | – | 22 | 99 | 4 817 |
| Urdorf | 6 | – | 61 | – | -55 | 4 601 |
| Visp | 49 | 10 | – | 8 | 51 | 4 255 |
| Zermatt | 27 | 14 | 3 | 1 | 37 | 7 602 |
| Zuchwil* | 8 | 3 | – | – | 11 | 4 669 |
| Schweiz / Suisse | 50 209 | 7 554 | 3 793 | 1 583 | 52 387 | 4 469 498 |

Quellen: BFS – Bau- und Wohnbaustatistik (BAU), Gebäude- und Wohnungsstatistik (GWS)

© BFS / OFS 2020

Sources: OFS – Statistique de la construction et des logements (BAU), Statistique des bâtiments et des logements (StatBL)

Raumbezug: Gemeinden / 01.01.2019

Référence spatiale: communes / 01.01.2019

¹ Der bauliche Zugang an Wohnungen ist das Ergebnis des Zugangs durch baubewilligungspflichtige Neubauten oder Umbauten und des Abgangs durch baubewilligungspflichtige Abbrüche oder Umbauten. / L'augmentation de logements liée à la construction est le résultat de l'augmentation par de nouvelles constructions ou des transformations soumises à autorisation et de la diminution par des démolitions ou des transformations soumises à autorisation.

² Die Resultate für Umbauten und Abbrüche basieren auf den im eidg. Gebäude- und Wohnungsregister (GWR) gemeldeten Bauprojekten sowie den Daten der Gebäude- und Wohnungsstatistik (GWS). / Les résultats sur les transformations et les démolitions se basent sur les projets de construction annoncés dans le Registre fédéral des bâtiments et logements (RegBL) et sur les données de la Statistique des bâtiments et des logements (StatBL).

* keine statistische Stadt gemäss BFS-Definition / ne répond pas à la définition de ville statistique de l'OFS

Zeichenerklärung siehe Seite 192 / légende des signes voir page 192

Leerwohnungen, nach Zimmerzahl, am 1. Juni 2019
Logements vacants, d'après le nombre de pièces, au 1^{er} juin 2019

T 5.2

| Städte mit ... Einwohnern Villes de ... habitants | Leerwohnungen / Logements vacants | | | | | | | | | Leerwohnungs- ziffer (%) / Taux de logements vacants (%) |
|--|-----------------------------------|-------------------------------|-----|-----|-----|-----|----|---|---|--|
| | Total En tout | Zimmerzahl / Nombre de pièces | | | | | | Davon zu vermieten / Dont à louer | Davon zu verkaufen / Dont à vendre | |
| | | 1 | 2 | 3 | 4 | 5 | 6+ | | | |
| 100 000 und mehr / 100 000 et plus | | | | | | | | | | |
| Basel | 1 014 | 182 | 307 | 363 | 123 | 30 | 9 | 994 | 20 | 1,02 |
| Bern | 435 | 50 | 107 | 189 | 69 | 10 | 10 | 434 | 1 | 0,55 |
| Genève | 683 | 167 | 161 | 152 | 83 | 53 | 67 | 609 | 74 | 0,63 |
| Lausanne | 277 | 86 | 77 | 67 | 26 | 14 | 7 | 274 | 3 | 0,35 |
| Winterthur | 413 | 28 | 77 | 175 | 116 | 17 | – | 412 | 1 | 0,75 |
| Zürich | 306 | 28 | 53 | 110 | 73 | 20 | 22 | 267 | 39 | 0,14 |
| 50 000–99 999 | | | | | | | | | | |
| Biel-Bienne | 705 | 65 | 109 | 344 | 173 | 9 | 5 | 665 | 40 | 2,26 |
| Lugano | 1 066 | 89 | 303 | 348 | 221 | 64 | 41 | 976 | 90 | 2,66 |
| Luzern | 597 | 53 | 93 | 258 | 127 | 50 | 16 | 569 | 28 | 1,29 |
| St. Gallen | 1 067 | 134 | 144 | 320 | 271 | 181 | 17 | 1 040 | 27 | 2,46 |
| 20 000–49 999 | | | | | | | | | | |
| Aarau | 119 | 11 | 18 | 39 | 31 | 15 | 5 | 102 | 17 | 0,98 |
| Allschwil | 121 | – | 12 | 67 | 40 | 1 | 1 | 113 | 8 | 1,10 |
| Baar | 52 | 5 | 6 | 13 | 15 | 9 | 4 | 40 | 12 | 0,46 |
| Bellinzona | 676 | 21 | 129 | 265 | 196 | 48 | 17 | 630 | 46 | 2,71 |
| Bülach | 170 | 2 | 20 | 61 | 71 | 13 | 3 | 156 | 14 | 1,75 |
| Bulle | 337 | 13 | 73 | 151 | 83 | 13 | 4 | 265 | 72 | 2,96 |
| Carouge (GE) | 41 | 10 | 10 | 5 | 9 | 1 | 6 | 36 | 5 | 0,37 |
| Chur | 228 | 22 | 37 | 87 | 72 | 9 | 1 | 211 | 17 | 1,16 |
| Dietikon | 127 | 10 | 28 | 40 | 43 | 2 | 4 | 114 | 13 | 1,00 |
| Dübendorf | 151 | 9 | 33 | 54 | 33 | 14 | 8 | 117 | 34 | 1,07 |
| Emmen | 285 | – | 8 | 126 | 150 | – | 1 | 259 | 26 | 1,93 |
| Frauenfeld | 192 | 19 | 26 | 55 | 58 | 20 | 14 | 161 | 31 | 1,50 |
| Fribourg | 377 | 78 | 79 | 143 | 60 | 16 | 1 | 372 | 5 | 1,73 |
| Horgen | 69 | 4 | 15 | 19 | 23 | 5 | 3 | 57 | 12 | 0,65 |
| Köniz | 224 | 6 | 38 | 109 | 64 | 7 | – | 224 | – | 1,03 |
| Kreuzlingen | 257 | 21 | 38 | 83 | 76 | 28 | 11 | 206 | 51 | 2,21 |
| Kriens | 320 | 7 | 56 | 182 | 65 | 9 | 1 | 306 | 14 | 2,30 |
| La Chaux-de-Fonds | 756 | 50 | 92 | 390 | 169 | 38 | 17 | 746 | 10 | 3,58 |
| Lancy | 36 | 5 | 8 | 10 | 6 | 3 | 4 | 34 | 2 | 0,25 |
| Meyrin | 36 | 3 | 7 | 13 | 4 | 3 | 6 | 33 | 3 | 0,34 |
| Montreux | 168 | 12 | 34 | 51 | 36 | 24 | 11 | 105 | 63 | 1,09 |
| Neuchâtel | 392 | 86 | 50 | 143 | 89 | 19 | 5 | 391 | 1 | 2,02 |
| Nyon | 41 | 6 | 1 | 12 | 15 | 6 | 1 | 34 | 7 | 0,35 |
| Opfikon | 73 | 4 | 15 | 36 | 17 | 1 | – | 68 | 5 | 0,73 |
| Rapperswil-Jona | 382 | 25 | 58 | 129 | 113 | 36 | 21 | 382 | – | 2,80 |
| Renens (VD) | 33 | 6 | 14 | 10 | 3 | – | – | 33 | – | 0,31 |
| Riehen | 107 | 4 | 20 | 38 | 31 | 11 | 3 | 100 | 7 | 1,03 |
| Schaffhausen | 414 | 14 | 40 | 101 | 212 | 46 | 1 | 406 | 8 | 2,12 |
| Sion | 410 | 39 | 74 | 157 | 101 | 33 | 6 | 377 | 33 | 2,14 |
| Thun | 114 | 11 | 11 | 43 | 46 | 2 | 1 | 101 | 13 | 0,49 |
| Uster | 358 | 18 | 70 | 154 | 85 | 26 | 5 | 290 | 68 | 2,17 |
| Vernier | 65 | 13 | 11 | 18 | 17 | 5 | 1 | 57 | 8 | 0,45 |
| Wädenswil | 82 | 18 | 2 | 27 | 23 | 9 | 3 | 82 | – | 0,69 |
| Wettingen | 51 | 5 | 9 | 23 | 14 | – | – | 48 | 3 | 0,49 |
| Wetzikon (ZH) | 258 | 7 | 62 | 64 | 84 | 33 | 8 | 237 | 21 | 2,18 |
| Wil (SG) | 319 | 9 | 33 | 92 | 131 | 38 | 16 | 263 | 56 | 2,69 |
| Yverdon-les-Bains | 123 | 23 | 30 | 48 | 16 | 4 | 2 | 115 | 8 | 0,81 |
| Zug | 26 | 4 | 8 | 6 | 3 | 3 | 2 | 25 | 1 | 0,17 |

| Städte mit ... Einwohnern Villes de ... habitants | Leerwohnungen / Logements vacants | | | | | | | | | |
|--|-----------------------------------|-------------------------------|----|-----|-----|----|----|---|--|--|
| | Total En tout | Zimmerzahl / Nombre de pièces | | | | | | Davon zu vermieten / Dont à louer | Davon zu verkaufen / Dont à vendre | Leerwohnungs- ziffer (%) / Taux de logements vacants (%) |
| | | 1 | 2 | 3 | 4 | 5 | 6+ | | | |
| 15 000–19 999 | | | | | | | | | | |
| Adliswil | 69 | 11 | 13 | 21 | 10 | 8 | 6 | 58 | 11 | 0,75 |
| Baden | 67 | 13 | 10 | 19 | 22 | 3 | – | 66 | 1 | 0,64 |
| Binningen | 48 | – | 5 | 27 | 7 | 4 | 5 | 42 | 6 | 0,58 |
| Burgdorf | 156 | 12 | 21 | 58 | 47 | 12 | 6 | 140 | 16 | 1,75 |
| Cham | 7 | 1 | 2 | 2 | 2 | – | – | 6 | 1 | 0,10 |
| Einsiedeln | 114 | 3 | 9 | 33 | 47 | 15 | 7 | 84 | 30 | 1,42 |
| Freienbach | 55 | – | 6 | 17 | 23 | 7 | 2 | 51 | 4 | 0,70 |
| Glarus Nord | 144 | 17 | 22 | 31 | 52 | 18 | 4 | 134 | 10 | 1,51 |
| Gossau (SG) | 251 | 10 | 38 | 68 | 98 | 33 | 4 | 236 | 15 | 2,87 |
| Grenchen | 195 | 10 | 36 | 97 | 35 | 16 | 1 | 178 | 17 | 1,99 |
| Herisau | 210 | 13 | 38 | 60 | 74 | 18 | 7 | 195 | 15 | 2,45 |
| Illnau-Effretikon | 92 | 14 | 27 | 22 | 22 | 4 | 3 | 85 | 7 | 1,10 |
| Kloten | 87 | 4 | 19 | 30 | 29 | 3 | 2 | 82 | 5 | 0,88 |
| Langenthal | 409 | 26 | 45 | 152 | 135 | 30 | 21 | 409 | – | 5,05 |
| Locarno | 388 | 31 | 78 | 147 | 98 | 24 | 10 | 342 | 46 | 3,44 |
| Lyss | 349 | 26 | 39 | 125 | 116 | 29 | 14 | 349 | – | 4,56 |
| Martigny | 197 | 5 | 48 | 92 | 43 | 4 | 5 | 167 | 30 | 2,07 |
| Monthey | 109 | 16 | 13 | 35 | 36 | 9 | – | 96 | 13 | 1,21 |
| Morges | 26 | 5 | 3 | 9 | 3 | 4 | 2 | 25 | 1 | 0,31 |
| Muttenz | 38 | 3 | 4 | 17 | 10 | 4 | – | 36 | 2 | 0,44 |
| Oltén | 325 | 15 | 60 | 150 | 83 | 15 | 2 | 324 | 1 | 3,04 |
| Onex | 31 | 7 | 7 | 8 | 2 | 4 | 3 | 29 | 2 | 0,37 |
| Ostermundigen | 150 | 5 | 26 | 75 | 37 | 7 | – | 137 | 13 | 1,61 |
| Pratteln | 84 | 4 | 10 | 47 | 15 | 7 | 1 | 80 | 4 | 1,04 |
| Pully | 25 | 2 | 4 | 8 | 8 | 1 | 2 | 24 | 1 | 0,26 |
| Regensdorf | 40 | 6 | 8 | 15 | 7 | 4 | – | 38 | 2 | 0,47 |
| Reinach (BL) | 113 | – | 6 | 46 | 46 | 11 | 4 | 103 | 10 | 1,20 |
| Schlieren | 31 | 1 | 8 | 15 | 7 | – | – | 28 | 3 | 0,35 |
| Schwyz | 58 | – | 5 | 23 | 22 | 6 | 2 | 47 | 11 | 0,79 |
| Sierre | 219 | 24 | 47 | 77 | 59 | 9 | 3 | 179 | 40 | 2,38 |
| Solothurn | 89 | 8 | 9 | 43 | 27 | 1 | 1 | 88 | 1 | 0,91 |
| Steffisburg | 28 | – | 5 | 11 | 5 | 4 | 3 | 20 | 8 | 0,35 |
| Thalwil | 37 | 1 | 8 | 16 | 10 | 2 | – | 33 | 4 | 0,41 |
| Vevey | 83 | 14 | 24 | 27 | 14 | 1 | 3 | 82 | 1 | 0,77 |
| Volketswil | 47 | – | 5 | 17 | 16 | 8 | 1 | 37 | 10 | 0,58 |
| Wallisellen | 54 | 5 | 11 | 20 | 8 | 8 | 2 | 49 | 5 | 0,68 |
| Wohlen (AG) | 180 | 5 | 19 | 81 | 52 | 18 | 5 | 147 | 33 | 2,35 |
| 10 000–14 999 | | | | | | | | | | |
| Aesch (BL) | 57 | – | 6 | 27 | 19 | 3 | 2 | 53 | 4 | 1,13 |
| Affoltern am Albis | 62 | – | 4 | 25 | 29 | 3 | 1 | 56 | 6 | 1,07 |
| Aigle | 71 | 11 | 23 | 18 | 11 | 3 | 5 | 64 | 7 | 1,40 |
| Altstätten | 106 | 1 | 22 | 26 | 55 | 1 | 1 | 106 | – | 1,73 |
| Amriswil | 379 | 18 | 42 | 122 | 148 | 32 | 17 | 348 | 31 | 5,72 |
| Arbon | 172 | 7 | 25 | 75 | 59 | 5 | 1 | 171 | 1 | 2,15 |
| Arth | 60 | 2 | 9 | 17 | 20 | 10 | 2 | 51 | 9 | 1,03 |
| Bassersdorf | 39 | 3 | 6 | 10 | 13 | 4 | 3 | 31 | 8 | 0,74 |
| Belp | 79 | 5 | 13 | 25 | 30 | 3 | 3 | 69 | 10 | 1,40 |
| Birsfelden | 53 | 5 | 12 | 23 | 11 | 1 | 1 | 52 | 1 | 0,94 |
| Brig-Glis | 93 | 6 | 9 | 25 | 29 | 21 | 3 | 55 | 38 | 1,35 |
| Brugg | 101 | 3 | 7 | 39 | 40 | 10 | 2 | 94 | 7 | 1,75 |

T 5.2

| Städte mit ... Einwohnern Villes de ... habitants | Leerwohnungen / Logements vacants | | | | | | | | | | Leerwohnungs- ziffer (%) / Taux de logements vacants (%) |
|--|-----------------------------------|-------------------------------|----|-----|-----|----|----|---|---|------|--|
| | Total En tout | Zimmerzahl / Nombre de pièces | | | | | | Davon zu vermieten / Dont à louer | Davon zu verkaufen / Dont à vendre | | |
| | | 1 | 2 | 3 | 4 | 5 | 6+ | | | | |
| Buchs (SG) | 99 | 4 | 24 | 38 | 25 | 5 | 3 | 86 | 13 | 1,59 | |
| Chêne-Bougeries | 34 | 3 | 6 | 2 | 4 | 6 | 13 | 17 | 17 | 0,62 | |
| Davos | 142 | 22 | 32 | 38 | 35 | 5 | 10 | 37 | 105 | 1,15 | |
| Delémont | 134 | 2 | 17 | 47 | 60 | 6 | 2 | 112 | 22 | 1,98 | |
| Ebikon | 119 | 3 | 32 | 49 | 25 | 9 | 1 | 108 | 11 | 1,86 | |
| Ecublens (VD) | 33 | 13 | 6 | 8 | 5 | 1 | – | 31 | 2 | 0,56 | |
| Flawil | 117 | 8 | 20 | 33 | 31 | 12 | 13 | 106 | 11 | 2,39 | |
| Gland | 53 | 4 | 12 | 16 | 14 | 6 | 1 | 51 | 2 | 0,91 | |
| Glarus | 146 | 10 | 26 | 38 | 36 | 20 | 16 | 102 | 44 | 2,24 | |
| Hinwil | 102 | 10 | 17 | 40 | 27 | 4 | 4 | 100 | 2 | 1,93 | |
| Horw | 23 | – | 8 | 8 | 5 | 1 | 1 | 20 | 3 | 0,33 | |
| Ittigen | 42 | 1 | 7 | 21 | 12 | – | 1 | 41 | 1 | 0,71 | |
| Küsnacht (ZH) | 220 | 15 | 23 | 40 | 61 | 38 | 43 | 155 | 65 | 3,00 | |
| La Tour-de-Peilz | 20 | 1 | 2 | 8 | 6 | 2 | 1 | 17 | 3 | 0,32 | |
| Le Grand-Saconnex | 16 | 1 | 2 | 6 | 2 | 5 | – | 13 | 3 | 0,32 | |
| Le Locle | 291 | 16 | 46 | 128 | 72 | 23 | 6 | 287 | 4 | 4,91 | |
| Lenzburg | 111 | 6 | 22 | 40 | 28 | 8 | 7 | 92 | 19 | 1,99 | |
| Liestal | 104 | – | 23 | 39 | 34 | 6 | 2 | 95 | 9 | 1,43 | |
| Männedorf | 64 | 4 | 8 | 19 | 25 | 6 | 2 | 48 | 16 | 1,20 | |
| Meilen | 196 | 9 | 32 | 46 | 54 | 29 | 26 | 162 | 34 | 2,83 | |
| Mendrisio | 290 | 19 | 37 | 94 | 108 | 22 | 10 | 258 | 32 | 3,32 | |
| Möhlin | 64 | 1 | 4 | 23 | 26 | 6 | 4 | 50 | 14 | 1,29 | |
| Münchenbuchsee | 62 | 2 | 8 | 21 | 18 | 13 | – | 52 | 10 | 1,24 | |
| Münchenstein | 89 | 1 | 16 | 38 | 28 | 4 | 2 | 81 | 8 | 1,51 | |
| Münsingen | 151 | 9 | 23 | 52 | 51 | 14 | 2 | 126 | 25 | 2,38 | |
| Muri bei Bern | 95 | 4 | 9 | 38 | 25 | 9 | 10 | 63 | 32 | 1,43 | |
| Neuhausen am Rheinfall | 141 | 5 | 26 | 59 | 43 | 5 | 3 | 139 | 2 | 2,56 | |
| Oberwil (BL) | 99 | 2 | 2 | 35 | 52 | 4 | 4 | 93 | 6 | 1,86 | |
| Oftringen | 391 | 21 | 47 | 152 | 122 | 33 | 16 | 357 | 34 | 5,81 | |
| Pfäffikon | 103 | 7 | 19 | 24 | 38 | 10 | 5 | 82 | 21 | 1,81 | |
| Plan-les-Ouates | 9 | 3 | 1 | 3 | – | – | 2 | 4 | 5 | 0,23 | |
| Prilly | 18 | 7 | 3 | 4 | 3 | 1 | – | 18 | – | 0,27 | |
| Rheinfelden | 76 | 15 | 14 | 20 | 15 | 8 | 4 | 66 | 10 | 1,11 | |
| Richterswil | 56 | – | 8 | 16 | 25 | 3 | 4 | 34 | 22 | 0,89 | |
| Risch | – | – | – | – | – | – | – | – | – | 0,00 | |
| Romanshorn | 155 | 9 | 17 | 51 | 54 | 10 | 14 | 155 | – | 2,60 | |
| Rüti (ZH) | 91 | 7 | 12 | 32 | 33 | 5 | 2 | 80 | 11 | 1,57 | |
| Sarnen | 12 | – | 1 | 4 | 6 | 1 | – | 12 | – | 0,23 | |
| Spiez | 71 | 1 | 4 | 20 | 31 | 6 | 9 | 40 | 31 | 0,96 | |
| Spreitenbach | 131 | 4 | 40 | 32 | 41 | 13 | 1 | 118 | 13 | 2,58 | |
| Stäfa | 102 | 5 | 13 | 35 | 30 | 11 | 8 | 74 | 28 | 1,44 | |
| Steinhausen | 14 | 1 | 1 | 5 | 7 | – | – | 14 | – | 0,32 | |
| Suhr | 76 | 1 | 19 | 41 | 15 | – | – | 41 | 35 | 1,54 | |
| Thônex | 21 | 2 | 2 | 8 | 3 | 3 | 3 | 14 | 7 | 0,33 | |
| Uzwil | 103 | 4 | 7 | 30 | 38 | 12 | 12 | 72 | 31 | 1,75 | |
| Versoix | 26 | 2 | 4 | 7 | 4 | 5 | 4 | 19 | 7 | 0,49 | |
| Villars-sur-Glâne | 69 | 11 | 10 | 34 | 11 | 3 | – | 67 | 2 | 1,26 | |
| Weinfelden | 219 | 14 | 31 | 52 | 87 | 23 | 12 | 211 | 8 | 3,77 | |
| Worb* | 49 | 5 | 8 | 17 | 13 | 5 | 1 | 42 | 7 | 0,87 | |
| Zofingen | 66 | 4 | 6 | 27 | 20 | 6 | 3 | 61 | 5 | 1,03 | |
| Zollikofen | 75 | 3 | 10 | 32 | 25 | 3 | 2 | 66 | 9 | 1,45 | |
| Zollikon | 77 | 3 | 9 | 20 | 24 | 14 | 7 | 69 | 8 | 1,15 | |

| Städte mit ... Einwohnern Villes de ... habitants | Leerwohnungen / Logements vacants | | | | | | | | | Leerwohnungs- ziffer (%) / Taux de logements vacants (%) |
|--|-----------------------------------|-------------------------------|--------------|--------------|--------------|-------------|-------------|---|---|--|
| | Total En tout | Zimmerzahl / Nombre de pièces | | | | | | Davon zu vermieten / Dont à louer | Davon zu verkaufen / Dont à vendre | |
| | | 1 | 2 | 3 | 4 | 5 | 6+ | | | |
| Weniger als 10000 / Moins de 10000 | | | | | | | | | | |
| Altdorf (UR) | 94 | 4 | 16 | 26 | 42 | 5 | 1 | 78 | 16 | 1,96 |
| Appenzell* | 50 | 3 | 13 | 17 | 9 | 6 | 2 | 44 | 6 | 1,68 |
| Arllesheim | 43 | – | 3 | 19 | 19 | 1 | 1 | 39 | 4 | 0,93 |
| Arosa* | 41 | 6 | 7 | 8 | 3 | 10 | 7 | 28 | 13 | 0,70 |
| Bussigny | 43 | 8 | 11 | 12 | 9 | 2 | 1 | 43 | – | 1,06 |
| Chiasso | 301 | 27 | 78 | 112 | 72 | 8 | 4 | 297 | 4 | 5,66 |
| Crissier | 10 | 2 | – | 4 | 2 | 2 | – | 10 | – | 0,29 |
| Interlaken | 46 | 4 | 8 | 16 | 8 | 8 | 2 | 35 | 11 | 1,33 |
| La Neuveville* | 44 | 10 | 9 | 11 | 9 | 3 | 2 | 39 | 5 | 2,19 |
| Moutier* | 353 | 14 | 24 | 148 | 149 | 15 | 3 | 338 | 15 | 8,44 |
| Murten* | 43 | 4 | 7 | 12 | 13 | 5 | 2 | 39 | 4 | 1,07 |
| Payerne | 148 | 2 | 38 | 68 | 36 | 4 | – | 141 | 7 | 2,94 |
| Peseux* | 110 | 9 | 15 | 52 | 24 | 6 | 4 | 109 | 1 | 3,66 |
| Porrentruy* | 167 | 16 | 20 | 53 | 38 | 18 | 22 | 121 | 46 | 4,24 |
| Rorschach | 129 | 9 | 24 | 52 | 41 | 2 | 1 | 115 | 14 | 2,37 |
| St. Moritz | 240 | 26 | 38 | 70 | 54 | 26 | 26 | 70 | 170 | 4,29 |
| Stans | 28 | – | 6 | 7 | 11 | 3 | 1 | 25 | 3 | 0,70 |
| Sursee | 105 | 1 | 13 | 42 | 38 | 11 | – | 88 | 17 | 2,13 |
| Urdorf | 59 | – | 14 | 21 | 15 | 5 | 4 | 54 | 5 | 1,27 |
| Visp | 74 | 3 | 12 | 26 | 24 | 9 | – | 73 | 1 | 1,70 |
| Zermatt | 70 | 11 | 12 | 22 | 9 | 9 | 7 | 28 | 42 | 0,92 |
| Zuchwil* | 362 | 16 | 43 | 185 | 91 | 22 | 5 | 349 | 13 | 7,69 |
| Schweiz / Suisse | 75383 | 5332 | 11965 | 25021 | 21955 | 7256 | 3854 | 62868 | 12515 | 1.66 |

Quelle: BFS – Leerwohnungszählung (LWS)

© BFS / OFS 2020

Source: OFS – Dénombrement des logements vacants (LWS)

Raumbezug: Gemeinden / 01.01.2019

Référence spatiale: communes / 01.01.2019

* keine statistische Stadt gemäss BFS-Definition / ne répond pas à la définition de ville statistique de l'OFS

Zeichenerklärung siehe Seite 192 / légende des signes voir page 192

Wohnfläche, Belegungs- und Wohndichte, 2018

Surface, densité d'occupation par logement et par pièce, en 2018

T 5.3

| Städte mit ... Einwohnern Villes de ... habitants | Durchschnittliche Wohnfläche pro Bewohner/in, in Quadratmeter ¹ Surface moyenne par habitant, en mètre carré ¹ | | | | | | | Belegungsdichte ^{1,2} / Densité d'occupation par logement ^{1,2} | Wohndichte ^{1,3} / Densité d'occupation par pièce ^{1,3} |
|--|---|-------------------------------|----|----|----|----|----|--|--|
| | Total En tout | Zimmerzahl / Nombre de pièces | | | | | | | |
| | | 1 | 2 | 3 | 4 | 5 | 6+ | | |
| 100 000 und mehr / 100 000 et plus | | | | | | | | | |
| Basel | 40 | 28 | 40 | 38 | 39 | 46 | 61 | 2,0 | 0,64 |
| Bern | 39 | 26 | 39 | 38 | 38 | 44 | 55 | 2,1 | 0,67 |
| Genève | 35 | 27 | 34 | 34 | 35 | 43 | 64 | 2,1 | 0,79 |
| Lausanne | 37 | 26 | 38 | 35 | 35 | 44 | 61 | 2,0 | 0,69 |
| Winterthur | 43 | 38 | 48 | 42 | 38 | 45 | 55 | 2,2 | 0,62 |
| Zürich | 39 | 28 | 42 | 39 | 36 | 41 | 55 | 2,0 | 0,67 |
| 50 000–99 999 | | | | | | | | | |
| Biel-Bienne | 40 | 26 | 38 | 39 | 38 | 46 | 56 | 2,1 | 0,64 |
| Lugano | 47 | 49 | 51 | 43 | 42 | 50 | 67 | 2,0 | 0,61 |
| Luzern | 46 | 30 | 46 | 46 | 42 | 49 | 63 | 1,9 | 0,58 |
| St. Gallen | 44 | 31 | 47 | 46 | 41 | 44 | 59 | 2,0 | 0,56 |
| 20 000–49 999 | | | | | | | | | |
| Aarau | 48 | 32 | 47 | 48 | 45 | 49 | 58 | 2,0 | 0,56 |
| Allschwil | 44 | 30 | 44 | 42 | 42 | 46 | 58 | 2,1 | 0,58 |
| Baar | 44 | 27 | 46 | 44 | 41 | 46 | 60 | 2,3 | 0,63 |
| Bellinzona | 46 | 40 | 42 | 43 | 46 | 54 | 58 | 2,2 | 0,61 |
| Bülach | 44 | 36 | 49 | 46 | 39 | 46 | 59 | 2,3 | 0,63 |
| Bulle | 41 | 30 | 43 | 39 | 38 | 45 | 56 | 2,3 | 0,66 |
| Carouge (GE) | 34 | 31 | 36 | 32 | 33 | 34 | 53 | 2,3 | 0,82 |
| Chur | 45 | 27 | 44 | 46 | 42 | 47 | 60 | 2,0 | 0,58 |
| Dietikon | 38 | 42 | 47 | 37 | 34 | 43 | 55 | 2,3 | 0,69 |
| Dübendorf | 43 | 35 | 46 | 43 | 39 | 48 | 56 | 2,2 | 0,63 |
| Emmen | 41 | 32 | 44 | 42 | 37 | 44 | 53 | 2,2 | 0,64 |
| Frauenfeld | 49 | 33 | 50 | 48 | 45 | 52 | 62 | 2,1 | 0,56 |
| Fribourg | 37 | 23 | 37 | 37 | 36 | 44 | 58 | 2,2 | 0,70 |
| Horgen | 45 | 37 | 45 | 43 | 40 | 48 | 59 | 2,3 | 0,62 |
| Köniz | 43 | 27 | 43 | 41 | 40 | 48 | 59 | 2,2 | 0,61 |
| Kreuzlingen | 48 | 30 | 46 | 47 | 44 | 52 | 63 | 2,1 | 0,58 |
| Kriens | 44 | 31 | 45 | 44 | 40 | 47 | 57 | 2,2 | 0,59 |
| La Chaux-de-Fonds | 43 | 28 | 42 | 42 | 38 | 46 | 57 | 2,1 | 0,59 |
| Lancy | 34 | 28 | 34 | 32 | 32 | 39 | 50 | 2,5 | 0,77 |
| Meyrin | 31 | 25 | 31 | 30 | 32 | 33 | 44 | 2,6 | 0,81 |
| Montreux | 44 | 25 | 38 | 39 | 42 | 54 | 75 | 2,0 | 0,63 |
| Neuchâtel | 41 | 39 | 44 | 40 | 38 | 44 | 55 | 2,0 | 0,60 |
| Nyon | 40 | 26 | 37 | 37 | 39 | 43 | 57 | 2,2 | 0,65 |
| Opfikon | 38 | 30 | 43 | 38 | 35 | 44 | 58 | 2,2 | 0,73 |
| Rapperswil-Jona | 47 | 31 | 46 | 46 | 42 | 50 | 61 | 2,2 | 0,58 |
| Renens (VD) | 32 | 22 | 32 | 30 | 33 | 43 | 52 | 2,2 | 0,76 |
| Riehen | 47 | 35 | 47 | 43 | 41 | 49 | 64 | 2,2 | 0,56 |
| Schaffhausen | 48 | 29 | 45 | 46 | 44 | 50 | 62 | 2,1 | 0,56 |
| Sion | 45 | 26 | 41 | 43 | 43 | 49 | 62 | 2,2 | 0,62 |
| Thun | 43 | 32 | 44 | 43 | 40 | 45 | 57 | 2,1 | 0,59 |
| Uster | 45 | 41 | 49 | 45 | 40 | 47 | 56 | 2,2 | 0,61 |
| Vernier | 32 | 28 | 33 | 30 | 31 | 34 | 43 | 2,6 | 0,82 |
| Wädenswil | 44 | 33 | 42 | 43 | 39 | 49 | 57 | 2,3 | 0,61 |
| Wettingen | 46 | 32 | 46 | 43 | 44 | 49 | 59 | 2,1 | 0,58 |
| Wetzikon (ZH) | 43 | 31 | 46 | 42 | 39 | 45 | 57 | 2,3 | 0,63 |
| Wil (SG) | 46 | 29 | 48 | 46 | 42 | 49 | 56 | 2,2 | 0,57 |
| Yverdon-les-Bains | 37 | 25 | 38 | 35 | 35 | 44 | 58 | 2,2 | 0,68 |
| Zug | 48 | 33 | 47 | 49 | 45 | 50 | 66 | 2,1 | 0,60 |

| Städte mit ... Einwohnern Villes de ... habitants | Durchschnittliche Wohnfläche pro Bewohner/in, in Quadratmeter ¹ Surface moyenne par habitant, en mètre carré ¹ | | | | | | Belegungsdichte ^{1,2} / Densité d'occupation par logement ^{1,2} | Wohndichte ^{1,3} / Densité d'occupation par pièce ^{1,3} | |
|--|---|-------------------------------|----|----|----|----|--|--|------|
| | Total En tout | Zimmerzahl / Nombre de pièces | | | | | | | |
| | | 1 | 2 | 3 | 4 | 5 | | | 6+ |
| 15 000–19 999 | | | | | | | | | |
| Adliswil | 42 | 34 | 44 | 40 | 38 | 47 | 58 | 2,2 | 0,63 |
| Baden | 48 | 27 | 47 | 47 | 45 | 50 | 63 | 2,1 | 0,57 |
| Binningen | 49 | 31 | 43 | 44 | 46 | 52 | 66 | 2,1 | 0,55 |
| Burgdorf | 44 | 33 | 46 | 44 | 40 | 45 | 57 | 2,1 | 0,58 |
| Cham | 45 | 32 | 48 | 47 | 42 | 46 | 55 | 2,4 | 0,63 |
| Einsiedeln | 49 | 28 | 42 | 49 | 47 | 50 | 57 | 2,3 | 0,57 |
| Freienbach | 51 | 32 | 49 | 49 | 47 | 53 | 65 | 2,2 | 0,57 |
| Glarus Nord | 48 | 33 | 48 | 45 | 43 | 50 | 60 | 2,3 | 0,56 |
| Gossau (SG) | 47 | 31 | 44 | 45 | 42 | 49 | 58 | 2,3 | 0,56 |
| Grenchen | 46 | 30 | 42 | 42 | 43 | 56 | 66 | 2,2 | 0,60 |
| Herisau | 48 | 30 | 47 | 46 | 42 | 49 | 61 | 2,2 | 0,55 |
| Illnau-Effretikon | 44 | 35 | 46 | 40 | 39 | 50 | 61 | 2,2 | 0,61 |
| Kloten | 41 | 33 | 46 | 40 | 38 | 45 | 54 | 2,2 | 0,66 |
| Langenthal | 47 | 36 | 46 | 45 | 42 | 48 | 62 | 2,1 | 0,56 |
| Locarno | 44 | 36 | 47 | 43 | 41 | 49 | 60 | 2,0 | 0,61 |
| Lyss | 46 | 31 | 47 | 45 | 44 | 49 | 60 | 2,2 | 0,58 |
| Martigny | 42 | 27 | 41 | 41 | 40 | 46 | 54 | 2,2 | 0,65 |
| Monthey | 38 | 22 | 33 | 34 | 37 | 46 | 55 | 2,5 | 0,72 |
| Morges | 40 | 28 | 37 | 38 | 39 | 46 | 63 | 2,1 | 0,66 |
| Muttenz | 45 | 33 | 46 | 44 | 41 | 48 | 56 | 2,2 | 0,57 |
| Olten | 45 | 31 | 46 | 44 | 42 | 48 | 58 | 2,0 | 0,57 |
| Onex | 33 | 26 | 31 | 30 | 32 | 38 | 54 | 2,4 | 0,77 |
| Ostermundigen | 41 | 31 | 44 | 41 | 38 | 42 | 53 | 2,0 | 0,62 |
| Pratteln | 40 | 29 | 42 | 37 | 36 | 46 | 59 | 2,2 | 0,63 |
| Pully | 48 | 26 | 39 | 41 | 46 | 52 | 68 | 2,1 | 0,57 |
| Regensdorf | 43 | 50 | 48 | 42 | 38 | 48 | 60 | 2,3 | 0,64 |
| Reinach (BL) | 46 | 30 | 45 | 43 | 42 | 50 | 62 | 2,2 | 0,56 |
| Schlieren | 36 | 28 | 39 | 36 | 34 | 43 | 46 | 2,3 | 0,72 |
| Schwyz | 48 | 32 | 45 | 48 | 45 | 49 | 55 | 2,3 | 0,56 |
| Sierre | 45 | 25 | 38 | 42 | 44 | 50 | 62 | 2,2 | 0,61 |
| Solothurn | 50 | 32 | 47 | 48 | 46 | 53 | 64 | 1,9 | 0,55 |
| Steffisburg | 46 | 29 | 46 | 47 | 43 | 50 | 54 | 2,1 | 0,57 |
| Thalwil | 45 | 34 | 47 | 44 | 41 | 47 | 60 | 2,2 | 0,60 |
| Vevey | 36 | 25 | 37 | 34 | 36 | 44 | 59 | 2,1 | 0,70 |
| Volketswil | 45 | 44 | 51 | 48 | 39 | 47 | 58 | 2,4 | 0,62 |
| Wallisellen | 44 | 35 | 48 | 44 | 39 | 48 | 59 | 2,2 | 0,63 |
| Wohlen (AG) | 45 | 33 | 46 | 39 | 40 | 49 | 58 | 2,3 | 0,60 |
| 10 000–14 999 | | | | | | | | | |
| Aesch (BL) | 46 | 30 | 46 | 44 | 42 | 49 | 61 | 2,2 | 0,57 |
| Affoltern am Albis | 45 | 38 | 47 | 43 | 41 | 47 | 57 | 2,2 | 0,60 |
| Aigle | 38 | 25 | 36 | 36 | 36 | 45 | 58 | 2,3 | 0,68 |
| Altstätten | 49 | 32 | 45 | 47 | 43 | 50 | 58 | 2,3 | 0,56 |
| Amriswil | 49 | 37 | 47 | 46 | 44 | 50 | 62 | 2,3 | 0,58 |
| Arbon | 46 | 32 | 47 | 46 | 42 | 50 | 59 | 2,1 | 0,56 |
| Arth | 42 | 25 | 40 | 42 | 39 | 44 | 52 | 2,4 | 0,60 |
| Bassersdorf | 44 | 37 | 48 | 44 | 40 | 45 | 54 | 2,4 | 0,61 |
| Belp | 48 | 30 | 47 | 48 | 45 | 50 | 57 | 2,2 | 0,58 |
| Birsfelden | 39 | 28 | 42 | 39 | 36 | 47 | 55 | 2,0 | 0,61 |
| Brig-Glis | 46 | 27 | 43 | 52 | 43 | 47 | 55 | 2,2 | 0,57 |
| Brugg | 47 | 30 | 46 | 45 | 45 | 49 | 61 | 2,2 | 0,57 |

T 5.3

| Städte mit ... Einwohnern Villes de ... habitants | Durchschnittliche Wohnfläche pro Bewohner/in, in Quadratmeter ¹ Surface moyenne par habitant, en mètre carré ¹ | | | | | | | Belegungsdichte ^{1,2} / Densité d'occupation par logement ^{1,2} | Wohndichte ^{1,3} / Densité d'occupation par pièce ^{1,3} |
|--|---|-------------------------------|----|----|----|----|----|--|--|
| | Total En tout | Zimmerzahl / Nombre de pièces | | | | | | | |
| | | 1 | 2 | 3 | 4 | 5 | 6+ | | |
| Buchs (SG) | 42 | 22 | 38 | 40 | 39 | 47 | 53 | 2,3 | 0,60 |
| Chêne-Bougeries | 45 | 30 | 37 | 37 | 38 | 44 | 64 | 2,6 | 0,64 |
| Davos | 40 | 25 | 37 | 41 | 40 | 46 | 57 | 2,0 | 0,65 |
| Delémont | 45 | 27 | 41 | 43 | 42 | 49 | 60 | 2,1 | 0,57 |
| Ebikon | 44 | 33 | 46 | 44 | 40 | 48 | 55 | 2,3 | 0,60 |
| Ecublens (VD) | 36 | 23 | 33 | 32 | 36 | 46 | 65 | 2,3 | 0,74 |
| Flawil | 46 | 28 | 47 | 45 | 40 | 47 | 55 | 2,3 | 0,57 |
| Gland | 39 | 27 | 40 | 37 | 37 | 42 | 55 | 2,4 | 0,67 |
| Glarus | 50 | 32 | 47 | 47 | 43 | 51 | 64 | 2,2 | 0,54 |
| Hinwil | 50 | 36 | 48 | 48 | 45 | 52 | 58 | 2,3 | 0,56 |
| Horw | 47 | 40 | 47 | 47 | 42 | 48 | 59 | 2,2 | 0,57 |
| Ittigen | 42 | 26 | 41 | 40 | 39 | 47 | 62 | 2,2 | 0,60 |
| Küsnacht (ZH) | 54 | 38 | 51 | 48 | 46 | 51 | 71 | 2,2 | 0,53 |
| La Tour-de-Peilz | 44 | 26 | 41 | 39 | 40 | 50 | 63 | 2,1 | 0,61 |
| Le Grand-Saconnex | 35 | 30 | 33 | 33 | 32 | 37 | 50 | 2,6 | 0,74 |
| Le Locle | 44 | 31 | 43 | 43 | 41 | 45 | 54 | 2,1 | 0,57 |
| Lenzburg | 51 | 35 | 50 | 50 | 46 | 53 | 65 | 2,1 | 0,58 |
| Liestal | 46 | 32 | 47 | 43 | 42 | 50 | 60 | 2,2 | 0,59 |
| Männedorf | 49 | 30 | 47 | 48 | 47 | 51 | 60 | 2,3 | 0,58 |
| Meilen | 51 | 31 | 47 | 50 | 46 | 53 | 66 | 2,3 | 0,57 |
| Mendrisio | 49 | 41 | 49 | 48 | 46 | 48 | 59 | 2,1 | 0,56 |
| Möhlly | 48 | 36 | 52 | 47 | 43 | 49 | 60 | 2,4 | 0,59 |
| Münchenbuchsee | 43 | 27 | 41 | 43 | 40 | 45 | 57 | 2,2 | 0,58 |
| Münchenstein | 44 | 39 | 45 | 41 | 41 | 47 | 56 | 2,2 | 0,58 |
| Münsingen | 50 | 33 | 52 | 50 | 46 | 51 | 58 | 2,2 | 0,57 |
| Muri bei Bern | 52 | 43 | 55 | 49 | 45 | 51 | 66 | 2,1 | 0,53 |
| Neuhausen am Rheinfall | 44 | 38 | 46 | 43 | 40 | 49 | 56 | 2,1 | 0,59 |
| Oberwil (BL) | 50 | 38 | 50 | 47 | 46 | 48 | 63 | 2,3 | 0,56 |
| Oftringen | 45 | 32 | 46 | 45 | 40 | 47 | 58 | 2,3 | 0,61 |
| Pfäffikon | 48 | 35 | 47 | 47 | 44 | 49 | 59 | 2,2 | 0,58 |
| Plan-les-Ouates | 37 | 28 | 38 | 33 | 34 | 40 | 50 | 2,9 | 0,75 |
| Prilly | 34 | 23 | 33 | 33 | 36 | 44 | 53 | 2,0 | 0,69 |
| Rheinfelden | 47 | 30 | 48 | 45 | 43 | 50 | 60 | 2,1 | 0,57 |
| Richterswil | 49 | 34 | 47 | 46 | 44 | 52 | 60 | 2,3 | 0,59 |
| Risch | 46 | 32 | 43 | 46 | 43 | 49 | 59 | 2,4 | 0,63 |
| Romanshorn | 47 | 29 | 44 | 45 | 44 | 51 | 59 | 2,2 | 0,56 |
| Rüti (ZH) | 44 | 32 | 46 | 44 | 39 | 47 | 58 | 2,2 | 0,59 |
| Sarnen | 49 | 28 | 45 | 47 | 45 | 52 | 60 | 2,3 | 0,57 |
| Spiez | 47 | 26 | 42 | 45 | 46 | 50 | 58 | 2,1 | 0,56 |
| Spreitenbach | 36 | 28 | 39 | 33 | 35 | 39 | 52 | 2,5 | 0,73 |
| Stäfa | 50 | 40 | 51 | 49 | 46 | 51 | 62 | 2,2 | 0,56 |
| Steinhausen | 46 | 33 | 50 | 47 | 43 | 46 | 57 | 2,4 | 0,61 |
| Suhr | 44 | 31 | 44 | 42 | 41 | 48 | 56 | 2,3 | 0,62 |
| Thônex | 36 | 23 | 32 | 32 | 35 | 43 | 55 | 2,5 | 0,75 |
| Uzwil | 46 | 28 | 43 | 41 | 40 | 50 | 59 | 2,4 | 0,58 |
| Versoix | 37 | 30 | 34 | 33 | 34 | 39 | 60 | 2,6 | 0,74 |
| Villars-sur-Glâne | 41 | 24 | 39 | 38 | 37 | 46 | 61 | 2,4 | 0,65 |
| Weinfelden | 51 | 35 | 48 | 49 | 47 | 52 | 60 | 2,2 | 0,54 |
| Worb* | 47 | 34 | 48 | 45 | 42 | 50 | 58 | 2,2 | 0,56 |
| Zofingen | 50 | 43 | 51 | 50 | 45 | 51 | 60 | 2,1 | 0,54 |
| Zollikofen | 46 | 40 | 48 | 43 | 42 | 49 | 63 | 2,1 | 0,59 |

| Städte mit ... Einwohnern Villes de ... habitants | Durchschnittliche Wohnfläche pro Bewohner/in, in Quadratmeter ¹ Surface moyenne par habitant, en mètre carré ¹ | | | | | | Belegungsdichte ^{1,2} / Densité d'occupation par logement ^{1,2} | Wohndichte ^{1,3} / Densité d'occupation par pièce ^{1,3} | |
|--|---|-------------------------------|-----------|-----------|-----------|-----------|--|--|-------------|
| | Total En tout | Zimmerzahl / Nombre de pièces | | | | | | | |
| | | 1 | 2 | 3 | 4 | 5 | | | 6+ |
| Zollikon | 52 | 37 | 48 | 49 | 46 | 50 | 69 | 2,2 | 0,55 |
| Weniger als 10 000 / Moins de 10 000 | | | | | | | | | |
| Altdorf (UR) | 48 | 27 | 49 | 49 | 45 | 47 | 58 | 2,2 | 0,56 |
| Appenzell* | 49 | 30 | 40 | 44 | 45 | 51 | 57 | 2,3 | 0,54 |
| Arllesheim | 50 | 43 | 49 | 45 | 44 | 51 | 65 | 2,2 | 0,54 |
| Arosa* | 43 | 17 | 34 | 43 | 45 | 53 | 60 | 1,9 | 0,59 |
| Bussigny | 36 | 19 | 30 | 33 | 36 | 44 | 51 | 2,4 | 0,68 |
| Chiasso | 47 | 37 | 45 | 47 | 45 | 49 | 68 | 1,9 | 0,59 |
| Crissier | 35 | 19 | 30 | 30 | 37 | 43 | 54 | 2,4 | 0,73 |
| Interlaken | 46 | 33 | 43 | 46 | 44 | 53 | 58 | 2,0 | 0,59 |
| La Neuveville* | 51 | 31 | 38 | 48 | 48 | 53 | 62 | 2,1 | 0,54 |
| Moutier* | 48 | 23 | 34 | 45 | 45 | 53 | 61 | 2,1 | 0,54 |
| Murten* | 48 | 32 | 47 | 45 | 45 | 50 | 60 | 2,3 | 0,61 |
| Payerne | 41 | 30 | 38 | 37 | 38 | 49 | 60 | 2,3 | 0,66 |
| Peseux* | 41 | 30 | 41 | 39 | 38 | 46 | 60 | 2,1 | 0,62 |
| Porrentruy* | 51 | 29 | 44 | 47 | 47 | 53 | 63 | 2,0 | 0,51 |
| Rorschach | 42 | 26 | 39 | 41 | 40 | 46 | 63 | 2,0 | 0,58 |
| St. Moritz | 39 | 20 | 33 | 36 | 38 | 44 | 88 | 2,0 | 0,62 |
| Stans | 48 | 27 | 46 | 49 | 47 | 49 | 57 | 2,3 | 0,59 |
| Sursee | 46 | 38 | 48 | 50 | 41 | 47 | 55 | 2,2 | 0,58 |
| Urdorf | 43 | 40 | 51 | 44 | 36 | 46 | 56 | 2,2 | 0,63 |
| Visp | 48 | 27 | 45 | 45 | 48 | 50 | 60 | 2,2 | 0,61 |
| Zermatt | 34 | 17 | 30 | 37 | 43 | 47 | 64 | 1,9 | 0,78 |
| Zuchwil* | 43 | 33 | 45 | 43 | 38 | 51 | 57 | 2,1 | 0,60 |
| Schweiz / Suisse | 46 | 29 | 42 | 42 | 42 | 50 | 59 | 2,2 | 0,60 |

Quelle: BFS – Gebäude- und Wohnungsstatistik (GWS)

© BFS / OFS 2020

Source: OFS – Statistique des bâtiments et des logements (StatBL)

Raumbezug: Gemeinden / 01.01.2019

Référence spatiale: communes / 01.01.2019

¹ Es werden sämtliche Personen in Privathaushalten berücksichtigt, die in einer Gemeinde gemeldet sind, unabhängig vom Meldeverhältnis.
Sont prises en compte toutes les personnes annoncées en ménage privé dans une commune, quelle que soit leur relation d'annonce.

² Die Belegungsdichte berechnet sich aus der durchschnittlichen Anzahl Personen pro Wohnung.
La densité d'occupation par logement se base sur le nombre moyen de personnes par logement.

³ Die Wohndichte berechnet sich aus der durchschnittlichen Anzahl Personen pro Zimmer.
La densité d'occupation par pièce se base sur le nombre moyen de personnes par pièce de logement.

* keine statistische Stadt gemäss BFS-Definition / ne répond pas à la définition de ville statistique de l'OFS

Tourismus

Ankünfte

Die Stadt Zürich verzeichnete 2018 mit 1,88 Mio. die meisten Ankünfte. Genf (970 266), Luzern (808 017), Basel (736 626) und Zermatt (571 424) zählen ebenfalls zu den Top Fünf bei der Anzahl Ankünfte. Opfikon verzeichnet wegen seiner Nähe zum Flughafen Zürich ebenfalls viele Ankünfte (512 376) und liegt gar knapp vor den Städten Bern (500 636) und Lausanne (477 078).

Anteil der Gäste aus dem Ausland

Den höchsten Anteil ausländischer Gäste bei den Ankünften hat die Stadt Genf mit rund 84%. Diese Werte sind unter anderem auf den hohen Anteil von Geschäftsreisenden in der Stadt und Region Genf zurückzuführen. Auch Interlaken weist mit 82% viele Ankünfte von ausländischen Gästen auf. Münchenbuchsee und Porrentruy hingegen ziehen fast ausschliesslich Schweizer Gäste an: Bloss 2%, respektive 12% aller Ankünfte erfolgten in diesen Gemeinden durch Ausländer/innen. Gesamtschweizerisch gesehen machen ausländische Gäste im Schnitt 54% aller Ankünfte aus.

Tourisme

Arrivées

En 2018, la ville de Zurich arrive en tête pour le nombre d'arrivées (1,88 millions). Genève (970 266), Lucerne (808 017), Bâle (736 626) et Zermatt (571 424) comptent également parmi le «top cinq» du palmarès des arrivées. Du fait de sa proximité de l'aéroport de Zurich, Opfikon enregistre elle aussi de nombreuses arrivées (512 376) et devance même de peu les villes de Berne (500 636) et Lausanne (477 078).

Proportion de touristes étrangers

Les plus fortes proportions de touristes étrangers sont enregistrées à la ville de Genève (84%). Ces chiffres s'expliquent entre autres par la grande proportion de voyages d'affaires dans la ville de Genève et sa région. Interlaken présente également de nombreuses arrivées de touristes étrangers: 82%. À l'opposé, Münchenbuchsee et Porrentruy attirent presque exclusivement des touristes suisses: seuls respectivement 2% et 12% de l'ensemble des arrivées dans ces communes étaient le fait d'étrangers. Sur le plan national, les touristes étrangers représentent en moyenne 54% des arrivées.

Logiernächte je 1 000 Einwohner/innen, nach Gemeindegrössenklasse, 2018
Nuitées pour 1 000 habitants, selon la taille de la commune, en 2018

G 6.1

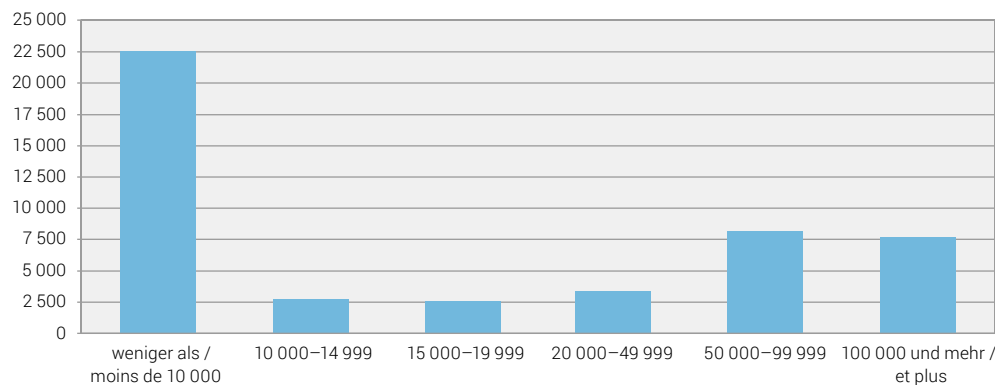

Quelle: BFS – Beherbergungsstatistik (HESTA)
 Source: OFS – Statistique de l'hébergement touristique (HESTA)

© BFS 2020
 © OFS 2020

Logiernächte

Am meisten Übernachtungen verzeichnete 2018 die Stadt Zürich mit über 3,45 Mio. Übernachtungen. Auch Genf (2,16 Mio.), Zermatt (1,43 Mio.), Luzern (1,40 Mio.), Basel (1,37 Mio.) sowie Lausanne (957 041) registrierten ausgesprochen viele Übernachtungen. Die höchsten Werte der Übernachtungen pro Einwohner weisen Zermatt, St. Moritz, Interlaken, Arosa und Davos auf. Dies ist vor allem dadurch zu erklären, dass es sich bei diesen Gemeinden um klassische Tourismusdestinationen handelt.

Aufenthaltsdauer

Durchschnittlich halten sich Gäste in Schweizer Hotels 2 Nächte auf. Dabei zeichnen sich Unterschiede zwischen den Städten ab: In Städten mit über 10 000 Ankünften pro Jahr bleiben die Gäste in Uzwil am längsten, nämlich im Schnitt 3,5 Nächte lang. Den zweiten Platz belegt diesbezüglich Arosa, wo die durchschnittliche Aufenthaltsdauer 3,2 Nächte beträgt, gefolgt von St. Moritz mit 2,8 Nächten. Am wenigsten Zeit verbringen Gäste in Kloten mit einer mittleren Dauer von 1,3 Nächten. Auch in Bellinzona, Horgen, Opfikon, Thun, Yverdon-les-Bains, Burgdorf, Chiasso (1,5 Nächte) und Kriens (1,4 Nächte) bleiben die Gäste vergleichsweise kurz.

Die detaillierten Daten zur Tourismusstatistik stehen Ihnen auch online zur Verfügung.

Nuitées

En 2018, Zurich est arrivée en tête du nombre de nuitées (plus de 3,45 millions). Genève (2,16 millions), Zermatt (1,43 million), Lucerne (1,40 million), Bâle (1,37 million) ainsi que Lausanne (957 041) ont également enregistré un nombre de nuitées particulièrement élevé. Zermatt, St. Moritz, Interlaken, Arosa et Davos présentent quant à elles le plus grand nombre de nuitées par habitant. Ceci s'explique surtout par le fait que ces communes sont des destinations touristiques classiques.

Durée de séjour

Les touristes restent en moyenne 2 nuits dans les hôtels suisses, sachant que la durée de séjour varie d'une ville à l'autre. Parmi les villes enregistrant plus de 10 000 arrivées par an, c'est à Uzwil que les touristes séjournent le plus longtemps (3,5 nuitées en moyenne). Dans ce domaine, Arosa occupe la deuxième place (3,2 nuitées), suivie de St. Moritz (2,8 nuitées). C'est au contraire à Kloten que les touristes séjournent le moins longtemps (1,3 nuitée). Les touristes séjournent aussi relativement peu de temps à Bellinzona, Horgen, Opfikon, Thun, Yverdon-les-Bains, Burgdorf, Chiasso (1,5 nuitée) et Kriens (1,4 nuitée).

Les données détaillées sur la statistique du tourisme sont également disponibles en ligne.

Mittlere Aufenthaltsdauer (Nächte), nach Gemeindegrössenklasse, 2018
Durée de séjour moyenne (nuits), selon la taille de la commune, en 2018

G6.2

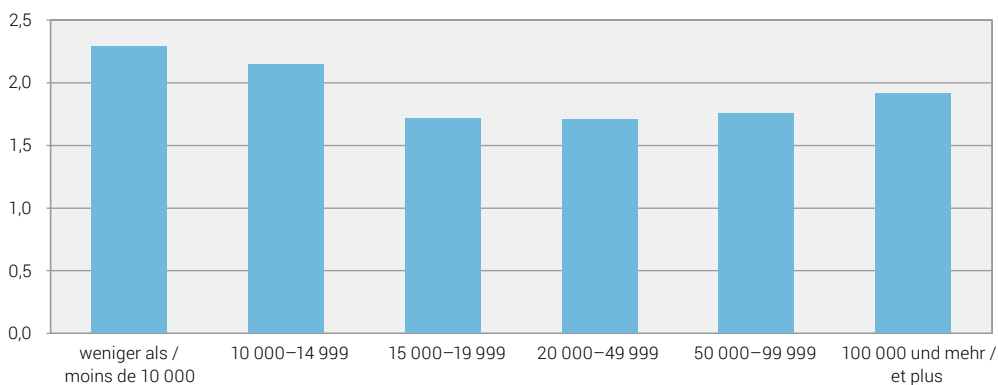

Quelle: BFS – Beherbergungsstatistik (HESTA)
 Source: OFS – Statistique de l'hébergement touristique (HESTA)

© BFS 2020
 © OFS 2020

Hotellerie¹, Betriebe, Ankünfte, Logiernächte, 2018
Hôtellerie¹, établissements, arrivées, nuitées, en 2018

T 6.1

| Städte mit ... Einwohnern Villes de ... habitants | Geöffnete Betriebe ² / Établissements ouverts ² | Verfügbare Zimmer ³ / Chambres disponibles ³ | Verfügbare Betten ⁴ / Lits disponibles ⁴ | Ankünfte / Arrivées | | Logiernächte / Nuitées | | Mittlere Aufenthaltsdauer (Nächte) / Durée moyenne de séjour (nuits) | Logiernächte je 1 000 Einwohner/in- nen ⁵ / Nuitées pour 1 000 habitants ⁵ |
|--|--|---|---|---------------------|---|------------------------|---|--|--|
| | | | | Total En tout | Davon Aus- landsgäste / Dont hôtes de l'étranger | Total En tout | Davon Aus- landsgäste / Dont hôtes de l'étranger | | |
| 100 000 und mehr / 100 000 et plus | | | | | | | | | |
| Basel | 58 | 4 326 | 8 550 | 736 626 | 468 998 | 1 374 739 | 923 978 | 1,9 | 8 015 |
| Bern | 35 | 2 156 | 3 833 | 500 636 | 267 973 | 833 025 | 477 900 | 1,7 | 6 226 |
| Genève | 85 | 6 407 | 10 461 | 970 266 | 818 826 | 2 158 493 | 1 855 813 | 2,2 | 10 763 |
| Lausanne | 37 | 2 934 | 5 195 | 477 078 | 247 496 | 957 041 | 532 315 | 2,0 | 6 890 |
| Winterthur | 16 | 679 | 1 338 | 105 428 | 52 285 | 208 020 | 103 805 | 2,0 | 1 876 |
| Zürich | 122 | 8 775 | 15 764 | 1 884 347 | 1 410 844 | 3 447 702 | 2 678 510 | 1,8 | 8 425 |
| 50 000–99 999 | | | | | | | | | |
| Biel-Bienne | 8 | 355 | 538 | 58 607 | 26 585 | 98 957 | 48 430 | 1,7 | 1 811 |
| Lugano | 39 | 1 615 | 3 031 | 270 328 | 153 822 | 500 448 | 292 456 | 1,9 | 7 882 |
| Luzern | 54 | 3 083 | 5 945 | 808 017 | 621 672 | 1 399 288 | 1 088 967 | 1,7 | 17 190 |
| St. Gallen | 21 | 835 | 1 528 | 135 376 | 57 610 | 247 478 | 109 635 | 1,8 | 3 277 |
| 20 000–49 999 | | | | | | | | | |
| Aarau | 4 | 160 | 274 | 21 950 | 8 170 | 41 089 | 17 151 | 1,9 | 1 932 |
| Allschwil | 2 | 35 | 61 | X | X | X | X | X | X |
| Baar | 3 | 84 | 127 | 14 558 | 8 855 | 26 874 | 17 688 | 1,8 | 1 105 |
| Bellinzona | 17 | 439 | 847 | 60 574 | 25 079 | 93 868 | 35 135 | 1,5 | 2 174 |
| Bülach | 1 | 34 | 62 | X | X | X | X | X | X |
| Bulle | 5 | 171 | 358 | 31 155 | 11 782 | 48 671 | 19 991 | 1,6 | 2 143 |
| Carouge (GE) | 2 | 122 | 242 | X | X | X | X | X | X |
| Chur | 15 | 552 | 1 028 | 114 534 | 55 520 | 178 449 | 88 867 | 1,6 | 5 093 |
| Dietikon | 2 | 155 | 282 | X | X | X | X | X | X |
| Dübendorf | 6 | 180 | 254 | 25 460 | 11 917 | 45 473 | 23 644 | 1,8 | 1 616 |
| Emmen | 5 | 177 | 314 | 16 404 | 9 483 | 30 582 | 16 821 | 1,9 | 997 |
| Frauenfeld | 5 | 137 | 261 | 17 040 | 6 849 | 37 948 | 16 679 | 2,2 | 1 492 |
| Fribourg | 9 | 424 | 788 | 78 666 | 36 165 | 125 673 | 62 022 | 1,6 | 3 262 |
| Horgen | 5 | 196 | 324 | 33 425 | 20 588 | 51 376 | 32 233 | 1,5 | 2 282 |
| Köniz | 6 | 75 | 169 | 6 139 | 1 904 | 16 335 | 7 944 | 2,7 | 394 |
| Kreuzlingen | 10 | 200 | 384 | 31 682 | 15 164 | 54 789 | 27 703 | 1,7 | 2 513 |
| Kriens | 4 | 123 | 276 | 38 193 | 26 852 | 55 280 | 38 251 | 1,4 | 2 048 |
| La Chaux-de-Fonds | 8 | 207 | 392 | 17 345 | 7 408 | 31 630 | 14 849 | 1,8 | 819 |
| Lancy | 4 | 370 | 763 | 78 465 | 47 893 | 136 811 | 87 982 | 1,7 | 4 283 |
| Meyrin | 8 | 1 351 | 2 005 | 262 856 | 163 888 | 482 163 | 313 523 | 1,8 | 19 970 |
| Montreux | 21 | 1 380 | 2 476 | 237 613 | 140 480 | 477 135 | 293 874 | 2,0 | 17 955 |
| Neuchâtel | 11 | 399 | 632 | 75 105 | 29 217 | 124 364 | 60 024 | 1,7 | 3 704 |
| Nyon | 6 | 197 | 370 | 22 363 | 15 181 | 50 721 | 37 498 | 2,3 | 2 470 |
| Opfikon | 10 | 1 928 | 3 105 | 512 376 | 376 996 | 773 668 | 579 169 | 1,5 | 38 726 |
| Rapperswil-Jona | 4 | 99 | 173 | 15 229 | 8 408 | 26 607 | 17 747 | 1,7 | 986 |
| Renens (VD) | – | – | – | – | – | – | – | – | – |
| Riehen | 4 | 46 | 76 | 3 425 | 1 753 | 7 815 | 3 939 | 2,3 | 368 |
| Schaffhausen | 10 | 380 | 717 | 69 329 | 30 298 | 110 689 | 53 076 | 1,6 | 3 047 |
| Sion | 7 | 222 | 415 | 41 168 | 9 363 | 65 397 | 15 846 | 1,6 | 1 890 |
| Thun | 13 | 389 | 643 | 76 610 | 27 699 | 116 917 | 45 111 | 1,5 | 2 673 |
| Uster | 7 | 173 | 293 | 15 001 | 8 039 | 38 042 | 22 772 | 2,5 | 1 102 |
| Vernier | 4 | 303 | 641 | 63 615 | 48 750 | 122 321 | 94 650 | 1,9 | 3 482 |
| Wädenswil | 3 | 59 | 107 | 9 638 | 4 088 | 17 906 | 7 358 | 1,9 | 730 |
| Wettingen | 3 | 59 | 88 | 3 084 | 1 289 | 7 845 | 3 963 | 2,5 | 379 |
| Wetzikon (ZH) | 2 | 124 | 243 | X | X | X | X | X | X |
| Wil (SG) | 4 | 81 | 128 | 8 130 | 1 970 | 16 053 | 4 408 | 2,0 | 675 |
| Yverdon-les-Bains | 4 | 246 | 454 | 41 539 | 13 869 | 63 869 | 23 549 | 1,5 | 2 119 |
| Zug | 8 | 449 | 753 | 55 811 | 41 410 | 121 949 | 94 553 | 2,2 | 4 037 |

| Städte mit ... Einwohnern Villes de ... habitants | Geöffnete Betriebe ² / Établissements ouverts ² | Verfügbare Zimmer ³ / Chambres disponibles ³ | Verfügbare Betten ⁴ / Lits disponibles ⁴ | Ankünfte / Arrivées | | Logiernächte / Nuitées | | Mittlere Aufenthaltsdauer (Nächte) / Durée moyenne de séjour (nuits) | Logiernächte je 1 000 Einwohner/innen ⁵ / Nuitées pour 1 000 habitants ⁵ |
|--|--|---|---|---------------------|---|------------------------|---|--|---|
| | | | | Total En tout | Davon Aus- landsgäste / Dont hôtes de l'étranger | Total En tout | Davon Aus- landsgäste / Dont hôtes de l'étranger | | |
| 15 000–19 999 | | | | | | | | | |
| Adliswil | 1 | 117 | 234 | X | X | X | X | X | X |
| Baden | 9 | 443 | 714 | 55 206 | 31 197 | 110 460 | 75 455 | 2,0 | 5 761 |
| Binningen | 3 | 59 | 99 | 8 113 | 3 574 | 15 500 | 7 156 | 1,9 | 995 |
| Burgdorf | 4 | 81 | 146 | 13 693 | 5 353 | 20 725 | 8 959 | 1,5 | 1 273 |
| Cham | 2 | 154 | 288 | X | X | X | X | X | X |
| Einsiedeln | 12 | 252 | 448 | 32 882 | 9 053 | 57 977 | 15 404 | 1,8 | 3 728 |
| Freienbach | 6 | 229 | 378 | 35 998 | 17 524 | 59 264 | 33 101 | 1,6 | 3 643 |
| Glarus Nord | 13 | 252 | 568 | 29 088 | 3 843 | 59 976 | 6 925 | 2,1 | 3 287 |
| Gossau (SG) | 4 | 43 | 77 | 3 669 | 1 379 | 7 237 | 2 947 | 2,0 | 398 |
| Grenchen | 4 | 78 | 113 | 7 217 | 2 529 | 15 776 | 7 010 | 2,2 | 920 |
| Herisau | 4 | 84 | 160 | 6 936 | 2 590 | 14 054 | 5 309 | 2,0 | 891 |
| Illnau-Effretikon | 3 | 54 | 106 | 3 872 | 1 510 | 9 559 | 4 333 | 2,5 | 563 |
| Kloten | 4 | 602 | 906 | 196 972 | 113 173 | 263 865 | 151 576 | 1,3 | 13 596 |
| Langenthal | 5 | 108 | 181 | 13 101 | 5 884 | 22 488 | 11 769 | 1,7 | 1 438 |
| Locarno | 26 | 792 | 1 635 | 141 843 | 32 566 | 295 427 | 69 409 | 2,1 | 18 450 |
| Lyss | 3 | 59 | 95 | 7 937 | 1 590 | 13 993 | 3 065 | 1,8 | 940 |
| Martigny | 11 | 386 | 727 | 57 902 | 24 401 | 95 032 | 41 538 | 1,6 | 5 229 |
| Monthey | 4 | 64 | 114 | 7 323 | 2 302 | 10 458 | 3 836 | 1,4 | 595 |
| Morges | 7 | 216 | 405 | 33 258 | 17 708 | 57 452 | 33 496 | 1,7 | 3 627 |
| Muttenz | 3 | 92 | 150 | 13 077 | 4 251 | 23 100 | 9 768 | 1,8 | 1 297 |
| Olten | 8 | 287 | 551 | 43 400 | 20 624 | 76 881 | 40 223 | 1,8 | 4 181 |
| Onex | – | – | – | – | – | – | – | – | – |
| Ostermundigen | 1 | 16 | 24 | X | X | X | X | X | X |
| Pratteln | 5 | 295 | 667 | 56 768 | 34 265 | 97 468 | 63 347 | 1,7 | 5 948 |
| Pully | – | – | – | – | – | – | – | – | – |
| Regensdorf | 4 | 235 | 410 | 59 698 | 27 515 | 91 884 | 47 294 | 1,5 | 5 016 |
| Reinach (BL) | 2 | 28 | 44 | X | X | X | X | X | X |
| Schlieren | 1 | 51 | 89 | X | X | X | X | X | X |
| Schwyz | 9 | 116 | 277 | 11 357 | 4 754 | 17 112 | 7 531 | 1,5 | 1 141 |
| Sierre | 5 | 83 | 168 | 10 664 | 2 396 | 15 830 | 4 506 | 1,5 | 939 |
| Solothurn | 12 | 341 | 628 | 59 810 | 20 182 | 100 839 | 43 351 | 1,7 | 6 037 |
| Steffisburg | 1 | 45 | 90 | X | X | X | X | X | X |
| Thalwil | 1 | 39 | 72 | X | X | X | X | X | X |
| Vevey | 10 | 378 | 640 | 46 110 | 25 342 | 95 242 | 60 530 | 2,1 | 4 804 |
| Volketswil | 1 | 17 | 21 | X | X | X | X | X | X |
| Wallisellen | 2 | 63 | 95 | X | X | X | X | X | X |
| Wohlen (AG) | 4 | 38 | 62 | 1 962 | 1 195 | 6 165 | 2 231 | 3,1 | 383 |
| 10 000–14 999 | | | | | | | | | |
| Aesch (BL) | 2 | 39 | 64 | X | X | X | X | X | X |
| Affoltern am Albis | 4 | 158 | 290 | 32 375 | 25 202 | 56 921 | 42 002 | 1,8 | 4 686 |
| Aigle | 2 | 27 | 51 | X | X | X | X | X | X |
| Altstätten | 5 | 104 | 201 | 6 253 | 2 117 | 11 255 | 4 510 | 1,8 | 975 |
| Amriswil | 4 | 23 | 36 | 998 | 520 | 1 940 | 1 099 | 1,9 | 144 |
| Arbon | 8 | 115 | 208 | 18 685 | 10 043 | 27 500 | 14 427 | 1,5 | 1 892 |
| Arth | 8 | 112 | 236 | 4 638 | 622 | 6 355 | 967 | 1,4 | 535 |
| Bassersdorf | 4 | 60 | 107 | 5 464 | 2 623 | 14 002 | 6 114 | 2,6 | 1 201 |
| Belp | 3 | 74 | 147 | 8 152 | 3 253 | 18 598 | 9 433 | 2,3 | 1 626 |
| Birsfelden | 2 | 59 | 100 | X | X | X | X | X | X |
| Brig-Glis | 11 | 440 | 815 | 69 676 | 30 523 | 145 648 | 73 654 | 2,1 | 11 111 |
| Brugg | 3 | 76 | 104 | 5 032 | 2 539 | 9 849 | 5 978 | 2,0 | 885 |

T 6.1

| Städte mit ... Einwohnern Villes de ... habitants | Geöffnete Betriebe ² / Établissements ouverts ² | Verfügbare Zimmer ³ / Chambres disponi- bles ³ | Verfügbare Betten ⁴ / Lits dispo- nibles ⁴ | Ankünfte / Arrivées | | Logiernächte / Nuitées | | Mittlere Auf- enthaltsdauer (Nächte) / Durée mo- yenne de sé- jour (nuits) | Logiernächte je 1 000 Ein- wohner/in- nen ⁵ / Nuitées pour 1 000 habitants ⁵ |
|--|---|--|---|---------------------|---|------------------------|---|---|--|
| | | | | Total En tout | Davon Aus- landsgäste / Dont hôtes de l'étranger | Total En tout | Davon Aus- landsgäste / Dont hôtes de l'étranger | | |
| Buchs (SG) | 5 | 131 | 224 | 9 863 | 5 498 | 19 549 | 13 018 | 2,0 | 1 550 |
| Chêne-Bougeries | – | – | – | – | – | – | – | – | – |
| Davos | 58 | 3 348 | 6 607 | 331 214 | 125 473 | 907 363 | 416 132 | 2,7 | 82 963 |
| Delémont | 10 | 213 | 397 | 21 962 | 5 518 | 36 174 | 10 259 | 1,6 | 2 865 |
| Ebikon | 2 | 28 | 54 | X | X | X | X | X | X |
| Ecublens (VD) | 2 | 116 | 200 | X | X | X | X | X | X |
| Flawil | 2 | 18 | 31 | X | X | X | X | X | X |
| Gland | 2 | 35 | 61 | X | X | X | X | X | X |
| Glarus | 8 | 94 | 170 | 10 009 | 1 749 | 14 458 | 2 900 | 1,4 | 1 155 |
| Hinwil | – | – | – | – | – | – | – | – | – |
| Horw | 5 | 123 | 209 | 26 930 | 16 104 | 45 304 | 25 719 | 1,7 | 3 256 |
| Ittigen | 3 | 78 | 153 | 12 962 | 5 077 | 20 054 | 8 581 | 1,5 | 1 769 |
| Küsnacht (ZH) | 2 | 47 | 79 | X | X | X | X | X | X |
| La Tour-de-Peilz | 3 | 135 | 209 | 11 803 | 7 509 | 31 444 | 23 627 | 2,7 | 2 676 |
| Le Grand-Saconnex | 4 | 734 | 1 046 | 139 330 | 116 060 | 222 834 | 185 480 | 1,6 | 18 369 |
| Le Locle | 2 | 44 | 77 | X | X | X | X | X | X |
| Lenzburg | 5 | 134 | 247 | 17 196 | 7 131 | 37 596 | 15 618 | 2,2 | 3 696 |
| Liestal | 4 | 133 | 244 | 13 781 | 6 036 | 25 317 | 12 334 | 1,8 | 1 774 |
| Männedorf | 2 | 130 | 187 | X | X | X | X | X | X |
| Meilen | 1 | 16 | 30 | X | X | X | X | X | X |
| Mendrisio | 7 | 183 | 374 | 15 667 | 8 000 | 25 022 | 13 091 | 1,6 | 1 678 |
| Möhlly | 2 | 24 | 44 | X | X | X | X | X | X |
| Münchenbuchsee | 3 | 59 | 95 | 2 837 | 58 | 7 064 | 1 646 | 2,5 | 701 |
| Münchenstein | 1 | 15 | 24 | X | X | X | X | X | X |
| Münsingen | 1 | 18 | 36 | X | X | X | X | X | X |
| Muri bei Bern | 1 | 44 | 87 | X | X | X | X | X | X |
| Neuhausen am Rheinfall | 3 | 54 | 112 | 6 127 | 3 030 | 13 441 | 4 536 | 2,2 | 1 286 |
| Oberwil (BL) | – | – | – | – | – | – | – | – | – |
| Oftringen | 1 | 10 | 18 | X | X | X | X | X | X |
| Pfäffikon | 1 | 20 | 40 | X | X | X | X | X | X |
| Plan-les-Ouates | 2 | 48 | 68 | X | X | X | X | X | X |
| Prilly | 1 | 11 | 16 | X | X | X | X | X | X |
| Rheinfelden | 5 | 142 | 214 | 16 451 | 5 429 | 32 910 | 11 472 | 2,0 | 2 468 |
| Richterswil | 3 | 13 | 24 | 871 | 572 | 1 919 | 1 344 | 2,2 | 143 |
| Risch | 2 | 96 | 144 | X | X | X | X | X | X |
| Romanshorn | 4 | 66 | 128 | 5 827 | 2 010 | 11 376 | 4 157 | 2,0 | 1 037 |
| Rüti (ZH) | 1 | 89 | 112 | X | X | X | X | X | X |
| Sarnen | 7 | 210 | 358 | 31 577 | 15 678 | 57 752 | 20 671 | 1,8 | 5 642 |
| Spiez | 13 | 383 | 678 | 64 013 | 24 679 | 110 798 | 45 581 | 1,7 | 8 719 |
| Spreitenbach | 3 | 156 | 275 | 29 617 | 12 410 | 51 676 | 20 151 | 1,7 | 4 384 |
| Stäfa | 2 | 31 | 52 | X | X | X | X | X | X |
| Steinhausen | 1 | 13 | 24 | X | X | X | X | X | X |
| Suhr | 2 | 44 | 64 | X | X | X | X | X | X |
| Thônex | 1 | 6 | 11 | X | X | X | X | X | X |
| Uzwil | 8 | 194 | 318 | 13 127 | 5 670 | 46 460 | 22 607 | 3,5 | 3 616 |
| Versoix | 3 | 131 | 248 | 18 441 | 12 036 | 36 218 | 25 033 | 2,0 | 2 717 |
| Villars-sur-Glâne | – | – | – | – | – | – | – | – | – |
| Weinfelden | 4 | 99 | 170 | 9 224 | 4 409 | 18 477 | 9 942 | 2,0 | 1 622 |
| Worb* | 2 | 31 | 46 | X | X | X | X | X | X |
| Zofingen | 3 | 87 | 121 | 9 908 | 4 842 | 18 551 | 9 955 | 1,9 | 1 605 |
| Zollikofen | – | – | – | – | – | – | – | – | – |
| Zollikon | – | – | – | – | – | – | – | – | – |

| Städte mit ... Einwohnern Villes de ... habitants | Geöffnete Betriebe ² / Établissements ouverts ² | Verfügbare Zimmer ³ / Chambres disponibles ³ | Verfügbare Betten ⁴ / Lits disponibles ⁴ | Ankünfte / Arrivées | | Logiernächte / Nuitées | | Mittlere Aufenthaltsdauer (Nächte) / Durée moyenne de séjour (nuits) | Logiernächte je 1 000 Einwohner/innen ⁵ / Nuitées pour 1 000 habitants ⁵ |
|--|--|---|---|---------------------|--|------------------------|--|--|---|
| | | | | Total En tout | Davon Auslands-gäste / Dont hôtes de l'étranger | Total En tout | Davon Auslands-gäste / Dont hôtes de l'étranger | | |
| Weniger als 10 000 / Moins de 10 000 | | | | | | | | | |
| Altdorf (UR) | 4 | 68 | 133 | 9 813 | 4 231 | 17 697 | 7 533 | 1,8 | 1 908 |
| Appenzell* | 11 | 208 | 439 | 32 063 | 5 957 | 50 741 | 10 351 | 1,6 | 8 735 |
| Arllesheim | 2 | 62 | 92 | X | X | X | X | X | X |
| Arosa* | 35 | 1 325 | 2 597 | 116 864 | 25 132 | 371 777 | 119 001 | 3,2 | 116 727 |
| Bussigny | 3 | 266 | 563 | 63 320 | 42 425 | 102 161 | 69 656 | 1,6 | 11 817 |
| Chiasso | 4 | 127 | 279 | 15 998 | 10 559 | 23 995 | 16 021 | 1,5 | 2 933 |
| Crissier | 3 | 230 | 468 | 38 862 | 17 144 | 64 411 | 30 238 | 1,7 | 8 014 |
| Interlaken | 28 | 1 588 | 3 192 | 421 166 | 346 145 | 791 924 | 651 110 | 1,9 | 141 617 |
| La Neuveville* | 2 | 35 | 74 | X | X | X | X | X | X |
| Moutier* | 4 | 44 | 78 | 2 050 | 654 | 3 978 | 1 449 | 1,9 | 532 |
| Murten* | 8 | 158 | 298 | 25 099 | 5 247 | 38 592 | 8 884 | 1,5 | 4 694 |
| Payerne | 3 | 48 | 79 | 2 483 | 1 019 | 5 523 | 2 406 | 2,2 | 569 |
| Peseux* | 1 | 14 | 28 | X | X | X | X | X | X |
| Porrentruy* | 8 | 77 | 130 | 7 179 | 841 | 12 145 | 2 083 | 1,7 | 1 784 |
| Rorschach | 2 | 64 | 130 | X | X | X | X | X | X |
| St. Moritz | 31 | 2 315 | 4 518 | 255 360 | 157 621 | 712 844 | 468 307 | 2,8 | 142 740 |
| Stans | 3 | 88 | 182 | 19 502 | 12 933 | 30 424 | 19 380 | 1,6 | 3 617 |
| Sursee | 4 | 76 | 145 | 9 405 | 4 576 | 17 278 | 7 707 | 1,8 | 1 745 |
| Urdorf | 1 | 8 | 12 | X | X | X | X | X | X |
| Visp | 4 | 134 | 244 | 20 101 | 6 994 | 35 065 | 12 615 | 1,7 | 4 444 |
| Zermatt | 98 | 3 187 | 6 385 | 571 424 | 328 453 | 1 425 442 | 837 609 | 2,5 | 252 604 |
| Zuchwil* | 2 | 56 | 154 | X | X | X | X | X | X |
| Schweiz / Suisse | 4 226 | 130 846 | 253 454 | 19 353 083 | 10 362 010 | 38 806 777 | 21 393 736 | 2,0 | 4 574 |

Quelle: BFS – Beherbergungsstatistik (HESTA)

© BFS / OFS 2020

Source: OFS – statistique de l'hébergement touristique (HESTA)

Raumbezug: Gemeinden / 01.04.2018

Référence spatiale: communes / 01.04.2018

¹ **Hotellerie:** Hotels und Kurbetriebe / **Hôtellerie:** Hôtels et établissements de cure² **Geöffnete Betriebe:** Anzahl der im Erhebungsjahr geöffneten Betriebe (jährlicher Durchschnitt der monatlich erhobenen Daten).

Daten für Gemeinden mit weniger als 3 Betrieben werden aus Datenschutzgründen nicht ausgewiesen.

Etablissements ouverts: nombre d'établissements ouverts pendant l'année sous revue (moyenne annuelle sur données relevées mensuellement).

Les données des communes comptant moins de trois établissements ne sont pas comptabilisées pour des raisons liées à la protection des données.

³ Anzahl Zimmer / nombre de chambres⁴ Anzahl Betten / nombre de lits⁵ ständige Wohnbevölkerung am 31.12.2017 / population résidante permanente le 31.12.2017

* keine statistische Stadt gemäss BFS-Definition / ne répond pas à la définition de ville statistique de l'OFS

Zeichenerklärung siehe Seite 192 / légende des signes voir page 192

Mobilität und Verkehr

Motorfahrzeuge

In der Schweiz waren 2018 über 4,6 Millionen Personenwagen und 739 344 Motorräder registriert. Den höchsten Anteil an Personenwagen pro Einwohner/in hat Appenzell mit 1 131 Autos pro 1 000 Personen, gefolgt von Risch und Cham mit je 934 sowie Freienbach mit 902 Personenwagen pro 1 000 Personen.

Den tiefsten Anteil Personenwagen pro 1 000 Personen weisen die Grossstädte Basel (333 Autos pro 1 000 Einwohner/innen), Zürich (343), Genf (358) und Lausanne (359) auf.

Generell nimmt der Anteil Personenwagen pro 1 000 Einwohner/innen mit abnehmender Stadtgrösse zu. In den Städten mit einer Bevölkerungszahl zwischen 10 000 und 99 000 Einwohner/innen kommt auf jede zweite Person ein Auto. Und Städte mit weniger als 10 000 Einwohner/innen weisen mit durchschnittlich 596 Personenwagen pro 1 000 Einwohner/innen den grössten Anteil auf.

Die höheren Werte in den kleineren Städten hängen wohl einerseits mit der schlechteren Erschliessung durch den öffentlichen Verkehr und andererseits mit dem Umstand zusammen, dass in diesen Gemeinden der Arbeitsort häufiger nicht mit dem Wohnort zusammenfällt. In Grossstädten kommen hingegen auf 1 000 Personen im Schnitt nur 357 Autos. In den dicht besiedelten Ballungszentren dominiert der öffentliche Verkehr, da er dort im Vergleich zum Auto wohl das effizientere Verkehrsmittel darstellt.

Die Verteilung der Motorräder verläuft über alle Gemeindegrössenklassen relativ gleich. In allen Grössenklassen kommen durchschnittlich zwischen 68 und 82 Motorräder auf 1 000 Einwohner/innen. Auffallend ist, dass neben Appenzell nur Westschweizer und Tessiner Gemeinden über hohe Motorradquoten (über 120 pro 1 000 Einwohner/innen) verfügen; in Carouge und Plan-les-Ouates besitzt fast jede fünfte Person ein Motorrad (171 resp. 174 pro 1 000 Einwohner/innen).

Mobilité et transports

Véhicules à moteur

En 2018, plus de 4,6 millions de voitures de tourisme et 739 344 motocycles étaient enregistrés en Suisse. C'est à Appenzell que l'on trouve la plus forte proportion de voitures pour 1 000 habitants, avec 1 131 voitures pour 1 000 personnes, suivie de Risch et Cham avec 934 voitures pour 1 000 personnes chacune et Freienbach avec 902 voitures pour 1 000 habitants.

Bâle compte le moins de voitures par 1 000 habitants (333). Zurich (343), Genève (358) et Lausanne (359) figurent également parmi les villes les moins motorisées.

En général, le nombre de voitures de tourisme pour 1 000 habitants augmente à mesure que la taille des villes diminue. Dans les villes ayant une population comprise entre 10 000 et 99 999, on compte une automobile pour deux personnes. Et avec 596 voitures de tourisme pour 1 000 habitants, les villes de moins de 10 000 habitants ont le plus fort taux par rapport aux villes des autres catégories de taille.

Les valeurs plus élevées mesurées dans les petites villes s'expliquent d'une part évidemment par ce que celles-ci sont moins bien desservies par les transports publics et d'autre part par le fait que dans ces communes, le lieu de travail ne coïncide souvent pas avec le lieu de résidence. Dans les grandes villes, on n'a en revanche en moyenne qu'à peine 357 voitures pour 1 000 personnes. Dans les centres urbains densément peuplés, les transports publics dominent, car ils représentent de fait un moyen de transport plus efficace par rapport à l'automobile.

Concernant les motocycles, la répartition reste relativement semblable dans toutes les tailles de ville. On y compte en moyenne entre 68 et 82 motos pour 1 000 habitants dans toutes les catégories de taille. Il est frappant de constater que, l'Appenzell mis à part, ce sont les communes de Suisse romande et du Tessin qui affichent des ratios élevés de motos (plus de 120 pour 1 000 habitants); à Carouge et Plan-les-Ouates, près d'une personne sur cinq possède une moto (171 resp. 174 motos pour 1 000 habitants).

Entwicklung des Motorisierungsgrades

Seit 2009 hat der Motorisierungsgrad in den Grossstädten leicht abgenommen und liegt 2018 bei 357 Personenwagen pro 1 000 Einwohner/innen. In den anderen Gemeindegrössenklassen ist der Motorisierungsgrad seit 2009 hingegen leicht gestiegen. Einzig die Städte mit 50 000 bis 99 999 Einwohner/innen verzeichneten – nach einer stetigen Zunahme seit 2009 – einen leichten Rückgang von 10 Personenwagen pro 1 000 Einwohner/innen im 2018. Den grössten Anstieg verzeichneten Gemeinden mit einer Einwohnerzahl von weniger als 10 000 und die Städte mit 15 000 bis 19 999 Einwohner/innen.

Die detaillierten Daten zur Verkehrsstatistik stehen Ihnen auch online zur Verfügung.

Evolution du taux de motorisation

Depuis 2009, le degré de motorisation a légèrement diminué dans les grandes villes et compte en 2018 plus que 357 voitures de tourisme pour 1 000 habitants. Dans les autres tailles de ville, le taux de motorisation a par contre augmenté depuis 2009. Seules les villes de 50 000 à 99 999 habitants ont enregistré - après une augmentation constante depuis 2009 - une légère baisse de 10 voitures de tourisme pour 1 000 habitants en 2018. La plus forte progression ont connu les villes comptant moins de 10 000 personnes et celles de 15 000 à 19 999 habitants.

Les données détaillées sur la statistique des transports sont également disponibles en ligne.

Motorisierungsgrad, nach Gemeindegrössenklasse, 2018 Taux de motorisation, selon la taille de la commune, en 2018

G7.1

Personenwagen je 1 000 Einwohner/innen / Voitures de tourisme pour 1 000 habitants

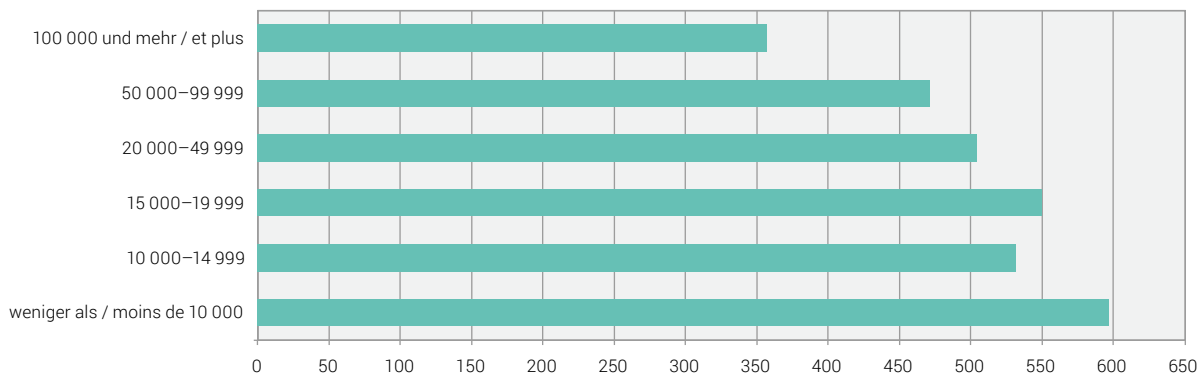

Quelle: BFS, ASTRA – Strassenfahrzeugbestand (MFZ)
Source: OFS, OFROU – Parc des véhicules routiers (MFZ)

© BFS 2020
© OFS 2020

Entwicklung Motorisierungsgrad, nach Gemeindegrössenklasse, 2009–2018 Évolution du taux de motorisation, selon la taille de la commune, de 2009 à 2018

G7.2

Personenwagen je 1 000 Einwohner/innen / Voitures de tourisme pour 1 000 habitants

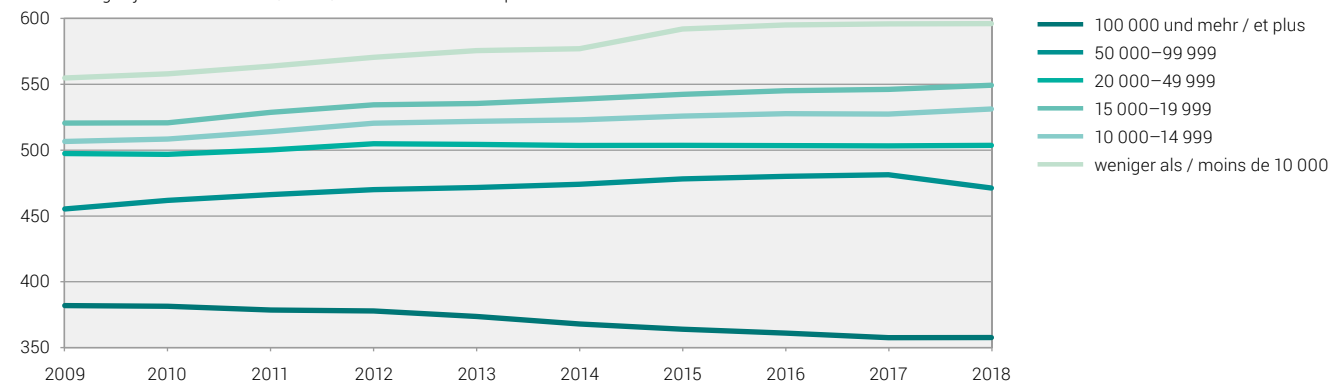

Quelle: BFS, ASTRA – Strassenfahrzeugbestand (MFZ)
Source: OFS, OFROU – Parc des véhicules routiers (MFZ)

© BFS 2020
© OFS 2020

Motorfahrzeuge, 2018

Effectif des véhicules à moteur, en 2018

T 7.1

| Städte mit ... Einwohnern Villes de ... habitants | Motorfahrzeuge / Véhicules à moteur | | | | | | | | | | Personen- wagen je 1 000 Einwohner/ innen ¹ / Voitures de tourisme pour 1 000 habitants ¹ | |
|--|--|---|--|-----|-------|------------------|---|-----------------------------|--|---|---|--------------------------|
| | Total En tout | Motorwagen / Voitures automobiles | | | | | Sachtransporter Transport de marchandises | | Landwirt- schafts- fahrzeuge / Véhicules agricoles | Industrie- fahrzeuge / Véhicules industriels | | Motorräder Motocycles |
| | | Personentransporter Transport de personnes | | | | Übrige Autres | Liefer- wagen / Voitures de livrai- son | Last- wagen / Camions | | | | |
| | Personen- wagen / Voitures de tou- risme | Klein- busse / Minibus | Autobusse, Autocars / Autobus, autocars | | | | | | | | | |
| 100 000 und mehr / 100 000 et plus | | | | | | | | | | | | |
| Basel | 74 772 | 57 154 | 61 | 60 | 697 | 6 426 | 1 287 | 91 | 657 | 8 339 | 333 | |
| Bern | 82 393 | 52 398 | 144 | 983 | 1 239 | 11 804 | 589 | 229 | 1 517 | 13 490 | 392 | |
| Genève | 94 679 | 71 705 | 141 | 103 | 419 | 4 240 | 247 | 26 | 308 | 17 490 | 358 | |
| Lausanne | 62 757 | 49 873 | 69 | 18 | 491 | 2 890 | 211 | 57 | 397 | 8 751 | 359 | |
| Winterthur | 57 488 | 44 808 | 31 | 35 | 688 | 3 574 | 647 | 270 | 772 | 6 663 | 404 | |
| Zürich | 183 254 | 140 286 | 120 | 150 | 1 741 | 12 643 | 1 215 | 257 | 2 306 | 24 536 | 343 | |
| 50 000–99 999 | | | | | | | | | | | | |
| Biel-Bienne | 27 030 | 21 334 | 26 | 41 | 303 | 1 479 | 187 | 32 | 237 | 3 391 | 390 | |
| Lugano | 52 532 | 39 247 | 67 | 78 | 269 | 3 112 | 305 | 206 | 433 | 8 815 | 618 | |
| Luzern | 45 055 | 34 565 | 55 | 80 | 567 | 2 739 | 473 | 185 | 392 | 5 999 | 425 | |
| St. Gallen | 43 879 | 34 440 | 49 | 42 | 437 | 3 106 | 645 | 162 | 622 | 4 376 | 456 | |
| 20 000–49 999 | | | | | | | | | | | | |
| Aarau | 14 215 | 11 047 | 37 | 22 | 157 | 1 181 | 332 | 54 | 222 | 1 163 | 519 | |
| Allschwil | 12 133 | 9 301 | – | 1 | 101 | 764 | 58 | 62 | 53 | 1 793 | 445 | |
| Baar | 19 063 | 15 093 | 44 | 4 | 192 | 1 363 | 118 | 257 | 233 | 1 759 | 621 | |
| Bellinzona | 34 545 | 26 334 | 42 | 6 | 211 | 2 221 | 230 | 350 | 471 | 4 680 | 610 | |
| Bülach | 12 437 | 10 188 | 7 | 1 | 127 | 521 | 82 | 143 | 115 | 1 253 | 512 | |
| Bulle | 15 919 | 13 133 | 10 | 10 | 129 | 992 | 90 | 71 | 194 | 1 290 | 578 | |
| Carouge (GE) | 20 451 | 13 074 | 15 | 2 | 125 | 2 730 | 406 | 11 | 249 | 3 839 | 585 | |
| Chur | 24 029 | 17 805 | 37 | 43 | 366 | 1 708 | 222 | 224 | 683 | 2 941 | 508 | |
| Dietikon | 16 977 | 13 337 | 4 | 45 | 108 | 1 498 | 236 | 24 | 277 | 1 448 | 493 | |
| Dübendorf | 17 524 | 14 127 | 5 | 2 | 128 | 1 102 | 57 | 100 | 98 | 1 905 | 502 | |
| Emmen | 19 729 | 15 221 | 14 | 2 | 177 | 1 278 | 155 | 156 | 254 | 2 472 | 496 | |
| Frauenfeld | 20 453 | 15 678 | 32 | 16 | 200 | 1 358 | 307 | 301 | 241 | 2 320 | 616 | |
| Fribourg | 19 046 | 15 436 | 39 | 130 | 244 | 922 | 100 | 23 | 173 | 1 979 | 401 | |
| Horgen | 14 578 | 11 500 | 16 | 33 | 119 | 659 | 76 | 256 | 116 | 1 803 | 511 | |
| Köniz | 23 629 | 17 897 | 15 | 5 | 349 | 1 489 | 119 | 488 | 176 | 3 091 | 431 | |
| Kreuzlingen | 15 584 | 12 683 | 7 | 2 | 195 | 692 | 127 | 53 | 105 | 1 720 | 582 | |
| Kriens | 15 359 | 11 602 | 9 | 18 | 187 | 638 | 85 | 148 | 55 | 2 617 | 430 | |
| La Chaux-de-Fonds | 22 782 | 18 731 | 17 | 78 | 295 | 1 133 | 197 | 299 | 225 | 1 807 | 485 | |
| Lancy | 20 438 | 14 447 | 42 | 51 | 308 | 1 028 | 90 | 18 | 153 | 4 301 | 452 | |
| Meyrin | 16 623 | 12 150 | 19 | 24 | 77 | 1 411 | 150 | 45 | 77 | 2 670 | 503 | |
| Montreux | 14 215 | 11 704 | 14 | 37 | 92 | 684 | 42 | 49 | 61 | 1 532 | 440 | |
| Neuchâtel | 19 528 | 15 679 | 15 | 8 | 192 | 1 078 | 81 | 42 | 286 | 2 147 | 467 | |
| Nyon | 13 876 | 11 245 | 13 | 37 | 77 | 829 | 101 | 70 | 139 | 1 365 | 548 | |
| Opfikon | 12 483 | 10 067 | 22 | 35 | 57 | 906 | 127 | 16 | 58 | 1 195 | 504 | |
| Rapperswil-Jona | 17 394 | 13 560 | 9 | 1 | 170 | 1 194 | 116 | 167 | 215 | 1 962 | 502 | |
| Renens (VD) | 11 171 | 8 773 | 5 | 56 | 128 | 781 | 78 | 14 | 48 | 1 288 | 417 | |
| Riehen | 10 652 | 8 478 | 2 | – | 86 | 399 | 49 | 49 | 23 | 1 566 | 399 | |
| Schaffhausen | 24 049 | 18 203 | 112 | 53 | 292 | 1 640 | 284 | 346 | 249 | 2 870 | 501 | |
| Sion | 29 232 | 22 554 | 45 | 61 | 187 | 2 297 | 346 | 241 | 381 | 3 120 | 652 | |
| Thun | 27 280 | 20 437 | 14 | 58 | 694 | 1 771 | 189 | 151 | 371 | 3 595 | 467 | |
| Uster | 20 313 | 16 282 | 5 | 6 | 256 | 998 | 62 | 268 | 224 | 2 212 | 472 | |
| Vernier | 21 731 | 15 113 | 20 | 90 | 146 | 1 906 | 259 | 17 | 169 | 4 011 | 430 | |
| Wädenswil | 15 866 | 12 380 | 17 | 8 | 199 | 795 | 134 | 541 | 117 | 1 675 | 505 | |
| Wettingen | 12 806 | 10 173 | 6 | 27 | 154 | 764 | 56 | 72 | 57 | 1 497 | 491 | |
| Wetzikon (ZH) | 15 812 | 12 642 | 8 | 8 | 198 | 975 | 76 | 128 | 185 | 1 592 | 516 | |

| Städte mit ... Einwohnern Villes de ... habitants | Motorfahrzeuge / Véhicules à moteur | | | | | | | | | | Personen- wagen je 1 000 Einwohner/ innen ¹ / Voitures de tourisme pour 1 000 habitants ¹ | |
|--|--|---|--|------------------|-----|---|-----|---|--|---|---|--------------------------|
| | Total En tout | Motorwagen / Voitures automobiles | | | | | | | Landwirt- schafts- fahrzeuge / Véhicules agricoles | Industrie- fahrzeuge / Véhicules industriels | | Motorräder Motocycles |
| | | Personentransporter Transport de personnes | | | | Sachtransporter Transport de marchandises | | Liefer- wagen / Voitures de livrai- son | | | | |
| | Personen- wagen / Voitures de tou- risme | Klein- busse / Minibus | Autobusse, Autocars / Autobus, autocars | Übrige Autres | | | | | | | | |
| Wil (SG) | 16 451 | 12 653 | 17 | 8 | 147 | 1 122 | 545 | 230 | 162 | 1 567 | 532 | |
| Yverdon-les-Bains | 17 695 | 14 431 | 26 | 48 | 133 | 1 055 | 95 | 128 | 171 | 1 608 | 479 | |
| Zug | 22 407 | 18 351 | 20 | 44 | 240 | 1 543 | 82 | 130 | 167 | 1 830 | 608 | |
| 15 000–19 999 | | | | | | | | | | | | |
| Adliswil | 10 993 | 8 795 | 8 | 7 | 89 | 384 | 74 | 15 | 41 | 1 580 | 468 | |
| Baden | 12 440 | 9 926 | 12 | 72 | 154 | 738 | 85 | 61 | 144 | 1 248 | 518 | |
| Binningen | 8 472 | 6 814 | 1 | 1 | 47 | 388 | 23 | 26 | 29 | 1 143 | 437 | |
| Burgdorf | 9 466 | 7 206 | 11 | 36 | 141 | 863 | 70 | 84 | 142 | 913 | 443 | |
| Cham | 18 659 | 14 943 | 6 | 9 | 150 | 1 876 | 67 | 214 | 105 | 1 289 | 902 | |
| Einsiedeln | 12 579 | 9 279 | 1 | 13 | 163 | 640 | 111 | 729 | 181 | 1 462 | 597 | |
| Freienbach | 15 663 | 12 655 | 6 | 9 | 128 | 1 051 | 100 | 122 | 189 | 1 393 | 778 | |
| Glarus Nord | 15 022 | 11 261 | 16 | 30 | 134 | 978 | 202 | 599 | 279 | 1 523 | 617 | |
| Gossau (SG) | 13 210 | 10 061 | 29 | 31 | 132 | 847 | 198 | 336 | 232 | 1 344 | 554 | |
| Grenchen | 11 794 | 9 596 | 7 | 18 | 116 | 600 | 68 | 88 | 132 | 1 169 | 560 | |
| Herisau | 11 315 | 8 590 | 15 | 8 | 155 | 758 | 128 | 286 | 164 | 1 211 | 544 | |
| Illnau-Effretikon | 10 794 | 8 459 | 4 | 46 | 106 | 600 | 44 | 287 | 147 | 1 101 | 498 | |
| Kloten | 15 810 | 12 918 | 31 | 39 | 94 | 1 013 | 258 | 84 | 183 | 1 190 | 666 | |
| Langenthal | 11 562 | 8 417 | 16 | 4 | 136 | 1 048 | 118 | 88 | 813 | 922 | 538 | |
| Locarno | 10 281 | 7 663 | 6 | 26 | 91 | 664 | 57 | 13 | 95 | 1 666 | 479 | |
| Lyss | 10 414 | 7 980 | 23 | 2 | 124 | 698 | 145 | 92 | 151 | 1 199 | 536 | |
| Martigny | 14 091 | 11 372 | 16 | 52 | 97 | 931 | 201 | 132 | 114 | 1 176 | 626 | |
| Monthey | 14 134 | 11 284 | 15 | 8 | 129 | 774 | 92 | 58 | 166 | 1 608 | 642 | |
| Morges | 9 469 | 7 692 | 7 | 75 | 76 | 482 | 20 | 33 | 42 | 1 042 | 486 | |
| Muttenz | 10 809 | 8 263 | 3 | 4 | 86 | 795 | 163 | 43 | 97 | 1 355 | 464 | |
| Olten | 10 129 | 7 937 | 12 | 11 | 83 | 847 | 45 | 22 | 157 | 1 015 | 432 | |
| Onex | 10 803 | 7 814 | 5 | – | 64 | 337 | 27 | 2 | 25 | 2 529 | 412 | |
| Ostermundigen | 9 037 | 7 074 | 3 | – | 84 | 449 | 43 | 22 | 134 | 1 228 | 403 | |
| Pratteln | 11 134 | 8 450 | 8 | 8 | 65 | 1 046 | 410 | 43 | 91 | 1 013 | 516 | |
| Pully | 11 119 | 9 040 | 13 | 5 | 130 | 302 | 12 | 22 | 196 | 1 399 | 498 | |
| Regensdorf | 13 866 | 10 559 | 3 | 10 | 99 | 987 | 354 | 170 | 257 | 1 427 | 576 | |
| Reinach (BL) | 12 263 | 9 907 | 9 | 6 | 112 | 665 | 41 | 33 | 45 | 1 445 | 517 | |
| Schlieren | 17 278 | 13 872 | 7 | 5 | 84 | 1 664 | 296 | 19 | 213 | 1 118 | 739 | |
| Schwyz | 12 369 | 8 909 | 29 | 29 | 189 | 812 | 135 | 515 | 199 | 1 552 | 594 | |
| Sierre | 13 528 | 10 774 | 7 | 34 | 123 | 859 | 118 | 73 | 128 | 1 412 | 639 | |
| Solothurn | 11 012 | 8 957 | 26 | – | 144 | 691 | 49 | 37 | 181 | 927 | 536 | |
| Steffisburg | 10 899 | 8 157 | 5 | 3 | 275 | 450 | 29 | 155 | 65 | 1 760 | 516 | |
| Thalwil | 10 475 | 8 470 | 20 | 1 | 97 | 404 | 40 | 26 | 35 | 1 382 | 474 | |
| Vevey | 9 283 | 7 628 | 2 | – | 67 | 509 | 15 | 2 | 30 | 1 030 | 385 | |
| Volketswil | 14 669 | 11 144 | 9 | 32 | 151 | 1 057 | 79 | 116 | 571 | 1 510 | 596 | |
| Wallisellen | 11 768 | 9 470 | 6 | 3 | 80 | 768 | 68 | 23 | 207 | 1 143 | 594 | |
| Wohlen (AG) | 11 661 | 9 419 | 12 | 1 | 86 | 684 | 119 | 95 | 98 | 1 147 | 586 | |
| 10 000–14 999 | | | | | | | | | | | | |
| Aesch (BL) | 7 552 | 5 815 | 3 | – | 78 | 624 | 62 | 60 | 91 | 819 | 568 | |
| Affoltern am Albis | 7 927 | 6 169 | 1 | 4 | 82 | 434 | 135 | 107 | 206 | 789 | 508 | |
| Aigle | 6 520 | 5 153 | 3 | 62 | 55 | 457 | 74 | 95 | 51 | 570 | 509 | |
| Altstätten | 9 954 | 7 077 | 6 | 83 | 109 | 754 | 125 | 499 | 145 | 1 156 | 613 | |
| Amriswil | 10 724 | 8 193 | 9 | 19 | 90 | 778 | 57 | 341 | 131 | 1 106 | 609 | |
| Arbon | 10 222 | 8 216 | 4 | 19 | 148 | 448 | 72 | 67 | 66 | 1 182 | 565 | |

T 7.1

| Städte mit ... Einwohnern Villes de ... habitants | Motorfahrzeuge / Véhicules à moteur | | | | | | | | | | Personen- wagen je 1 000 Einwohner/ innen ¹ / Voitures de tourisme pour 1 000 habitants ¹ |
|--|-------------------------------------|--|------------------------------|--|------------------|---|-----------------------------|--|---|--------------------------|---|
| | Total En tout | Motorwagen / Voitures automobiles | | | | Sachtransporter Transport de marchandises | | Landwirt- schafts- fahrzeuge / Véhicules agricoles | Industrie- fahrzeuge / Véhicules industriels | Motorräder Motocycles | |
| | | Personen- wagen / Voitures de tou- risme | Klein- busse / Minibus | Autobusse, Autocars / Autobus, autocars | Übrige Autres | Liefer- wagen / Voitures de livrai- son | Last- wagen / Camions | | | | |
| Arth | 8 559 | 6 451 | 3 | 4 | 71 | 432 | 78 | 326 | 95 | 1 099 | 543 |
| Bassersdorf | 8 059 | 6 294 | 14 | 60 | 106 | 440 | 73 | 63 | 120 | 889 | 540 |
| Belp | 7 838 | 5 977 | 6 | 2 | 123 | 440 | 69 | 213 | 29 | 979 | 523 |
| Birsfelden | 5 566 | 4 170 | 2 | 5 | 46 | 342 | 87 | 4 | 77 | 833 | 401 |
| Brig-Glis | 9 536 | 6 862 | 18 | 1 | 103 | 594 | 120 | 174 | 165 | 1 499 | 523 |
| Brugg | 6 682 | 5 358 | 4 | – | 71 | 456 | 70 | 23 | 70 | 630 | 481 |
| Buchs (SG) | 8 969 | 7 127 | 9 | 6 | 92 | 550 | 77 | 118 | 130 | 860 | 565 |
| Chêne-Bougeries | 7 744 | 5 967 | 6 | 1 | 31 | 245 | 15 | 8 | 18 | 1 453 | 503 |
| Davos | 7 591 | 5 671 | 14 | 18 | 134 | 496 | 81 | 273 | 246 | 658 | 519 |
| Delémont | 8 301 | 6 665 | 5 | – | 83 | 522 | 100 | 72 | 113 | 741 | 528 |
| Ebikon | 9 133 | 7 026 | 4 | 1 | 112 | 591 | 49 | 32 | 120 | 1 198 | 519 |
| Ecublens (VD) | 7 609 | 5 981 | 6 | 6 | 40 | 562 | 129 | 15 | 33 | 837 | 479 |
| Flawil | 7 004 | 5 461 | 1 | 2 | 69 | 407 | 52 | 169 | 73 | 770 | 518 |
| Gland | 9 266 | 7 525 | 4 | 3 | 51 | 530 | 43 | 53 | 30 | 1 027 | 575 |
| Glarus | 9 194 | 7 003 | 3 | 4 | 88 | 645 | 79 | 201 | 150 | 1 021 | 559 |
| Hinwil | 9 011 | 6 884 | 6 | 1 | 123 | 534 | 83 | 255 | 129 | 996 | 615 |
| Horw | 7 759 | 5 954 | 1 | 23 | 102 | 311 | 28 | 71 | 38 | 1 231 | 428 |
| Ittigen | 7 272 | 5 660 | 3 | 35 | 89 | 497 | 10 | 26 | 70 | 882 | 499 |
| Küsnacht (ZH) | 8 808 | 7 336 | 8 | 1 | 43 | 371 | 19 | 27 | 37 | 966 | 513 |
| La Tour-de-Peilz | 6 485 | 5 373 | 3 | 3 | 46 | 188 | 4 | 8 | 17 | 843 | 457 |
| Le Grand-Saconnex | 6 587 | 5 137 | 3 | 2 | 31 | 244 | 10 | 4 | 33 | 1 123 | 423 |
| Le Locle | 6 607 | 5 482 | 5 | 1 | 85 | 318 | 25 | 96 | 46 | 549 | 528 |
| Lenzburg | 7 430 | 5 782 | 3 | 15 | 84 | 535 | 190 | 50 | 110 | 661 | 568 |
| Liestal | 9 574 | 7 399 | 21 | 31 | 123 | 762 | 105 | 73 | 245 | 815 | 519 |
| Männedorf | 6 537 | 5 385 | 1 | 3 | 85 | 229 | 10 | 36 | 30 | 758 | 491 |
| Meilen | 9 761 | 7 560 | 3 | 1 | 65 | 667 | 146 | 129 | 147 | 1 043 | 540 |
| Mendrisio | 13 955 | 10 040 | 14 | 25 | 64 | 884 | 164 | 287 | 144 | 2 333 | 673 |
| Möhlly | 7 868 | 6 155 | 8 | 3 | 66 | 430 | 178 | 183 | 45 | 800 | 559 |
| Münchenbuchsee | 5 764 | 4 472 | 3 | 2 | 81 | 310 | 96 | 52 | 44 | 704 | 444 |
| Münchenstein | 7 920 | 5 749 | 15 | 11 | 79 | 892 | 74 | 16 | 49 | 1 035 | 471 |
| Münsingen | 7 968 | 6 190 | 1 | 1 | 159 | 443 | 13 | 196 | 43 | 922 | 494 |
| Muri bei Bern | 8 922 | 7 223 | 3 | – | 124 | 497 | 26 | 32 | 104 | 913 | 553 |
| Neuhausen am Rheinfall | 6 720 | 5 344 | 6 | 16 | 69 | 454 | 68 | 27 | 53 | 683 | 511 |
| Oberwil (BL) | 7 089 | 5 559 | 2 | 51 | 64 | 354 | 14 | 55 | 49 | 941 | 495 |
| Oftringen | 10 088 | 8 176 | 1 | 1 | 68 | 497 | 86 | 129 | 84 | 1 046 | 601 |
| Pfäffikon | 7 997 | 6 325 | 8 | 1 | 99 | 357 | 58 | 172 | 79 | 898 | 533 |
| Plan-les-Ouates | 8 700 | 5 767 | 11 | 21 | 61 | 759 | 87 | 25 | 118 | 1 851 | 539 |
| Prilly | 6 495 | 5 215 | 2 | 25 | 38 | 324 | 15 | 4 | 14 | 858 | 431 |
| Rheinfelden | 8 152 | 6 657 | 6 | – | 87 | 372 | 156 | 23 | 39 | 812 | 499 |
| Richterswil | 8 718 | 6 998 | 6 | 2 | 101 | 393 | 81 | 84 | 71 | 982 | 520 |
| Risch | 12 316 | 9 825 | 1 | 9 | 99 | 723 | 257 | 147 | 144 | 1 111 | 934 |
| Romanshorn | 7 417 | 5 980 | 9 | – | 81 | 380 | 34 | 87 | 75 | 771 | 545 |
| Rüti (ZH) | 7 803 | 6 294 | 7 | 3 | 99 | 376 | 36 | 103 | 58 | 827 | 518 |
| Sarnen | 8 932 | 6 493 | 9 | 17 | 136 | 609 | 122 | 469 | 108 | 969 | 634 |
| Spiez | 8 199 | 6 213 | 6 | 2 | 180 | 363 | 39 | 132 | 59 | 1 205 | 489 |
| Spreitenbach | 7 743 | 6 079 | 1 | 1 | 47 | 824 | 134 | 48 | 37 | 572 | 516 |
| Stäfa | 9 370 | 7 588 | 2 | 1 | 97 | 374 | 24 | 72 | 48 | 1 164 | 526 |
| Steinhausen | 7 253 | 5 838 | 1 | 1 | 70 | 402 | 60 | 54 | 45 | 782 | 591 |
| Suhr | 6 357 | 4 949 | 3 | 2 | 66 | 390 | 313 | 40 | 56 | 538 | 487 |

| Städte mit ... Einwohnern Villes de ... habitants | Motorfahrzeuge / Véhicules à moteur | | | | | | | | | | Personen- wagen je 1 000 Einwohner/ innen ¹ / Voitures de tourisme pour 1 000 habitants ¹ | |
|--|--|---|--|------------------|---------------|---|---------------|---|--|---|---|--------------------------|
| | Total En tout | Motorwagen / Voitures automobiles | | | | | | | Landwirt- schafts- fahrzeuge / Véhicules agricoles | Industrie- fahrzeuge / Véhicules industriels | | Motorräder Motocycles |
| | | Personentransporter Transport de personnes | | | | Sachtransporter Transport de marchandises | | Liefer- wagen / Voitures de livrai- son | | | | |
| | Personen- wagen / Voitures de tou- risme | Klein- busse / Minibus | Autobusse, Autocars / Autobus, autocars | Übrige Autres | | | | | | | | |
| Thônex | 8 952 | 6 454 | 1 | – | 42 | 447 | 5 | 10 | 18 | 1 975 | 458 | |
| Uzwil | 8 827 | 7 001 | 24 | 8 | 78 | 363 | 47 | 162 | 66 | 1 078 | 545 | |
| Versoix | 8 210 | 6 434 | 18 | 22 | 44 | 339 | 38 | 43 | 35 | 1 237 | 483 | |
| Villars-sur-Glâne | 7 404 | 6 164 | 9 | 1 | 46 | 298 | 103 | 9 | 39 | 735 | 509 | |
| Weinfelden | 9 178 | 7 011 | 9 | 2 | 82 | 706 | 190 | 166 | 123 | 889 | 616 | |
| Worb* | 7 512 | 5 687 | 2 | 2 | 117 | 358 | 86 | 295 | 70 | 895 | 499 | |
| Zofingen | 8 517 | 6 518 | 7 | 15 | 78 | 683 | 82 | 74 | 214 | 846 | 564 | |
| Zollikofen | 7 462 | 5 807 | 3 | – | 78 | 482 | 125 | 65 | 89 | 813 | 563 | |
| Zollikon | 8 116 | 6 668 | 2 | 15 | 54 | 244 | 4 | 25 | 49 | 1 055 | 514 | |
| Weniger als 10 000 / Moins de 10 000 | | | | | | | | | | | | |
| Altdorf (UR) | 7 431 | 5 586 | 7 | 3 | 98 | 498 | 97 | 93 | 240 | 809 | 602 | |
| Appenzell* | 9 241 | 6 568 | 13 | 13 | 70 | 606 | 100 | 586 | 195 | 1 090 | 1 131 | |
| Arllesheim | 5 882 | 4 669 | 3 | 9 | 53 | 404 | 41 | 16 | 40 | 647 | 507 | |
| Arosa* | 2 565 | 1 756 | 5 | 4 | 34 | 177 | 42 | 192 | 92 | 263 | 551 | |
| Bussigny | 6 354 | 4 952 | 1 | – | 34 | 516 | 87 | 7 | 45 | 712 | 573 | |
| Chiasso | 6 762 | 5 171 | 7 | – | 22 | 515 | 90 | 25 | 75 | 857 | 632 | |
| Crissier | 6 936 | 4 979 | 4 | – | 46 | 824 | 105 | 18 | 265 | 695 | 620 | |
| Interlaken | 3 815 | 2 783 | 9 | – | 78 | 276 | 84 | 25 | 130 | 430 | 498 | |
| La Neuveville* | 2 468 | 2 071 | – | – | 35 | 87 | 2 | 6 | 5 | 262 | 560 | |
| Moutier* | 4 922 | 4 002 | 7 | – | 47 | 252 | 21 | 51 | 59 | 483 | 535 | |
| Murten* | 6 278 | 4 914 | 6 | 6 | 77 | 365 | 57 | 239 | 81 | 533 | 598 | |
| Payerne | 6 329 | 5 158 | 8 | 1 | 46 | 405 | 12 | 170 | 36 | 493 | 532 | |
| Peseux* | 3 585 | 2 840 | – | – | 30 | 211 | 54 | – | 29 | 421 | 488 | |
| Porrentruy* | 4 604 | 3 764 | 1 | – | 35 | 332 | 29 | 66 | 69 | 308 | 553 | |
| Rorschach | 5 418 | 4 425 | 13 | 8 | 34 | 258 | 36 | 3 | 42 | 599 | 470 | |
| St. Moritz | 4 628 | 3 636 | 7 | 9 | 35 | 407 | 77 | 26 | 129 | 302 | 728 | |
| Stans | 6 434 | 4 887 | 6 | 19 | 102 | 422 | 39 | 81 | 68 | 810 | 581 | |
| Sursee | 9 800 | 7 234 | 6 | 38 | 129 | 964 | 165 | 45 | 201 | 1 018 | 731 | |
| Urdorf | 8 719 | 7 243 | 6 | – | 75 | 554 | 31 | 26 | 56 | 728 | 740 | |
| Visp | 6 651 | 4 623 | 19 | 47 | 63 | 631 | 195 | 73 | 299 | 701 | 586 | |
| Zermatt | 3 155 | 2 175 | 2 | 7 | 33 | 128 | 30 | 80 | 445 | 255 | 385 | |
| Zuchwil* | 5 794 | 4 722 | 4 | 25 | 45 | 454 | 42 | 17 | 48 | 437 | 532 | |
| Schweiz / Suisse | 6 113 791 | 4 602 688 | 5 613 | 7 070 | 65 302 | 374 819 | 53 989 | 193 283 | 71 683 | 739 344 | 543 | |

Quellen: BFS, Bundesamt für Strassen – Strassenfahrzeugbestand (MFZ)

© BFS / OFS 2020

Sources: OFS, Office fédéral des routes – Parc des véhicules routiers (MFZ)

Raumbezug: Gemeinden / 01.01.2019

Référence spatiale: communes / 01.01.2019

¹ ständige Wohnbevölkerung am 31.12.2017 / population résidante permanente le 31.12.2017

* keine statistische Stadt gemäss BFS-Definition / ne répond pas à la définition de ville statistique de l'OFS



Soziale Sicherheit

Wirtschaftliche Sozialhilfeleistungen

2018 ist der Anteil der unterstützten Personen an der Wohnbevölkerung in der Schweiz erstmals seit 2010 wieder gesunken, konkret von 3,3% auf 3,2%. 2018 waren schweizweit 274 200 Personen auf staatliche Unterstützung angewiesen, davon lebten 189 430, dies entspricht 69%, in urbanen Räumen.

In den Städten La Chaux-de-Fonds, Biel und Le Locle leben anteilmässig die meisten Sozialhilfebezüger/innen. Es waren dies im Jahr 2018 in La Chaux-de-Fonds und Biel 11,4% resp. 11,0%, in Le Locle 10,4%. Generell fällt auf, dass in der Romandie mehr Personen Unterstützung benötigten als in der Deutschschweiz – Ittigen und Ostermundigen sind die einzigen Städte, in denen 2018 mehr als 7% der Wohnbevölkerung Sozialleistungen bezogen. Am wenigsten Personen waren in Zermatt (0,2%), St. Moritz (0,4%) und Arosa (0,6%) auf staatliche Hilfeleistungen angewiesen.

In Grossstädten wohnen mit 5,9% im Schnitt am meisten Menschen, die Sozialhilfe benötigen. Dieser Anteil sinkt mit geringerer Stadtgrösse: Städte mit einer Einwohnerzahl zwischen 50 000 und 99 999 haben einen durchschnittlichen Anteil an Sozialhilfebezüger/innen von 5,4%, in solchen mit 20 000 bis 49 999 Einwohner/innen beträgt dieser Anteil 4,5%, gefolgt von den Städten mit 15 000 bis 19 999 Einwohner/innen mit einem mittleren Anteil Sozialhilfebezüger/innen von 3,9%. Am wenigsten Sozialhilfebezüger/innen wohnen in Städten mit 10 000 bis 14 999 Einwohner/innen (im Schnitt 3,4%). In den kleinen Städten mit einer Wohnbevölkerung von weniger als 10 000 Personen ist der Anteil mit durchschnittlich 4,0% wieder etwas grösser.

Die detaillierten Daten zur Sozialstatistik stehen Ihnen auch online zur Verfügung.

Sécurité sociale

Prestations d'aide sociale économique

En 2018, la proportion de personnes soutenues (par rapport à la population résidante) a diminué pour la première fois depuis 2010, soit de 3,3% à 3,2%. En 2018, 274 200 personnes en Suisse dépendaient de l'aide de l'État, dont 189 430, soit 69%, vivaient dans des zones urbaines.

C'est dans les villes de La Chaux-de-Fonds, Bienne et Le Locle que vivent proportionnellement le plus de bénéficiaires de l'aide sociale. Ceux-ci représentaient en 2018 11,4% à La Chaux-de-Fonds, 11,0% à Bienne et 10,4% au Locle. De façon générale, on remarque qu'un nombre plus important de personnes ont besoin de soutien en Suisse romande qu'en Suisse alémanique, Ittigen et Ostermundigen étant les seules villes où plus de 7% de la population reçoivent des prestations sociales. Les plus faibles proportions de personnes tributaires d'un soutien ont été enregistrées à Zermatt (0,2%), St. Moritz (0,4%) et Arosa (0,6%).

C'est dans les grandes villes que vivent le plus de personnes ayant besoin de l'aide sociale: leur part y atteint en moyenne 5,9%. Cette proportion baisse au fur et à mesure que décroît la taille de la ville: les villes de 50 000 à 99 999 ont une proportion moyenne de bénéficiaires de l'aide sociale de 5,4%, alors que dans les villes de 20 000 à 49 999 habitants, ce ratio tombe à 4,5%, puis à 3,9% dans les villes de 15 000 à 19 999 habitants. Les villes comptant proportionnellement le moins de bénéficiaires de l'aide sociale sont les villes de 10 000 à 14 999 habitants (3,4% en moyenne). Avec 4,0% en moyenne, ce taux est un peu plus élevé dans les petites villes ayant une population de moins de 10 000 personnes.

Les données détaillées sur la statistique sociale sont également disponibles en ligne.

Sozialhilfequote, nach Gemeindegrössenklasse, 2018
Taux d'aide sociale, selon la taille de la commune, en 2018

G 8.1

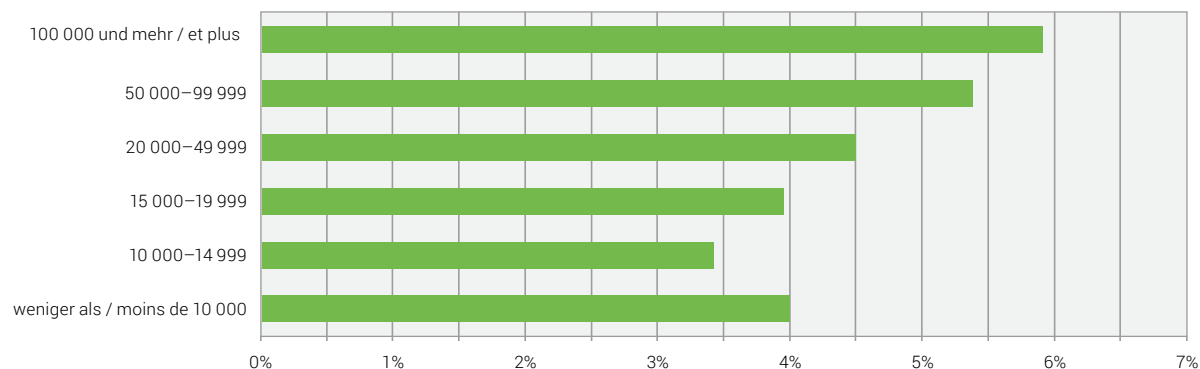

Quelle: BFS – Sozialhilfeempfängerstatistik (SHS)
Source: OFS – Statistique des bénéficiaires de l'aide sociale (SAS)

© BFS 2020
© OFS 2020

Sozialhilfebeziehende, 2010–2018
Bénéficiaires de l'aide sociale, 2010–2018

T 8.1

| Städte mit ... Einwohnern Villes de ... habitants | Anteil der unterstützten Personen an der Wohnbevölkerung ¹ , in % Proportion des bénéficiaires parmi la population résidente ¹ , en % | | | | | | | | | |
|--|--|------|------|------|------|------|------|------|------|--|
| | 2018 | 2017 | 2016 | 2015 | 2014 | 2013 | 2012 | 2011 | 2010 | |
| 100 000 und mehr / 100 000 et plus | | | | | | | | | | |
| Basel | 6,6 | 6,6 | 6,7 | 6,3 | 6,3 | 6,5 | 6,4 | 6,3 | 6,0 | |
| Bern | 5,0 | 5,0 | 5,1 | 5,2 | 5,4 | 5,3 | 5,3 | 5,3 | 5,2 | |
| Genève | 7,2 | 6,9 | 6,8 | 6,7 | 6,9 | 7,0 | 7,1 | 5,2 | 4,5 | |
| Lausanne | 8,0 | 8,7 | 8,8 | 8,8 | 9,2 | 10,2 | 10,3 | 9,8 | 9,9 | |
| Winterthur | 5,6 | 5,6 | 5,5 | 5,3 | 5,0 | 4,9 | 4,6 | 4,6 | 4,6 | |
| Zürich | 4,6 | 4,8 | 4,6 | 4,5 | 4,6 | 4,7 | 4,7 | 4,9 | 4,9 | |
| 50 000–99 999 | | | | | | | | | | |
| Biel-Bienne | 11,0 | 11,5 | 11,8 | 11,6 | 11,5 | 11,7 | 11,4 | 11,4 | 10,9 | |
| Lugano | 3,4 | 3,3 | 3,5 | 3,4 | 3,2 | 3,1 | 2,7 | 2,6 | 2,3 | |
| Luzern | 3,9 | 4,1 | 3,8 | 3,5 | 3,5 | 3,3 | 3,2 | 3,1 | 3,2 | |
| St. Gallen | 4,5 | 4,6 | 4,4 | 4,2 | 4,3 | 4,3 | 4,1 | 3,9 | 4,1 | |
| 20 000–49 999 | | | | | | | | | | |
| Aarau | 3,5 | 3,6 | 3,5 | 3,6 | 3,6 | 3,8 | 3,6 | 3,6 | 3,1 | |
| Allschwil | 3,7 | 3,8 | 3,9 | 3,4 | 3,4 | 3,5 | 3,5 | 2,8 | 2,8 | |
| Baar | 2,1 | 1,9 | 1,8 | 1,8 | 2,0 | 2,0 | 1,9 | 1,7 | 1,8 | |
| Bellinzona | 3,5 | 3,6 | 3,7 | 3,4 | 3,3 | 3,0 | 2,8 | 2,7 | 2,4 | |
| Bülach | 2,4 | 2,3 | 2,4 | 2,6 | 3,0 | 3,4 | 3,8 | 4,1 | 4,0 | |
| Bulle | 3,5 | 3,3 | 3,4 | 3,6 | 3,6 | 3,7 | 3,4 | 3,3 | 3,5 | |
| Carouge (GE) | 9,0 | 9,5 | 9,2 | 9,1 | 8,0 | 8,0 | 7,6 | 5,9 | 5,9 | |
| Chur | 3,1 | 3,2 | 3,2 | 3,0 | 2,6 | 2,7 | 2,8 | 2,6 | 2,6 | |
| Dietikon | 5,4 | 5,8 | 6,0 | 6,4 | 7,0 | 7,0 | 7,0 | 7,1 | 7,5 | |
| Dübendorf | 1,7 | 1,8 | 1,9 | 2,0 | 2,1 | 1,9 | 1,9 | 1,8 | 1,6 | |
| Emmen | 4,1 | 4,5 | 4,0 | 3,5 | 3,4 | 3,5 | 3,5 | 3,7 | 4,0 | |
| Frauenfeld | 2,6 | 2,9 | 2,9 | 2,9 | 2,7 | 2,6 | 2,5 | 2,7 | 2,8 | |
| Fribourg | 3,9 | 4,2 | 4,2 | 4,8 | 5,1 | 5,0 | 5,0 | 4,7 | 4,8 | |
| Horgen | 2,7 | 2,5 | 2,4 | 2,3 | 2,3 | 2,4 | 2,5 | 2,4 | 2,5 | |
| Köniz | 4,5 | 4,9 | 5,2 | 4,8 | 4,7 | 4,5 | 4,8 | 4,5 | 4,4 | |
| Kreuzlingen | 2,7 | 3,2 | 3,3 | 3,3 | 3,3 | 3,0 | 3,1 | 3,0 | 3,1 | |
| Kriens | 4,2 | 4,5 | 4,2 | 3,7 | 3,7 | 3,8 | 3,5 | 3,4 | 3,2 | |
| La Chaux-de-Fonds | 11,4 | 11,8 | 11,9 | 11,6 | 11,6 | 11,1 | 11,4 | 10,6 | 10,6 | |
| Lancy | 5,3 | 5,5 | 5,2 | 4,9 | 4,5 | 4,3 | 4,3 | 3,0 | 3,1 | |
| Meyrin | 6,9 | 7,2 | 6,6 | 5,7 | 5,0 | 5,1 | 5,0 | 4,2 | 3,9 | |
| Montreux | 7,4 | 7,4 | 7,4 | 7,3 | 7,3 | 7,0 | 6,9 | 6,1 | 5,9 | |
| Neuchâtel | 9,3 | 9,8 | 9,6 | 9,5 | 10,0 | 10,5 | 9,5 | 9,5 | 9,2 | |
| Nyon | 2,9 | 3,0 | 3,2 | 3,1 | 3,5 | 3,5 | 3,3 | 3,2 | 3,1 | |
| Opfikon | 4,7 | 4,8 | 5,1 | 5,7 | 5,8 | 6,0 | 6,2 | 6,6 | 6,6 | |
| Rapperswil-Jona | 1,8 | 1,7 | 1,8 | 1,9 | 1,9 | 1,8 | 1,9 | 1,8 | 1,6 | |
| Renens (VD) | 7,2 | 7,5 | 7,2 | 6,6 | 7,2 | 8,2 | 8,9 | 9,0 | 9,0 | |
| Riehen | 3,6 | 3,7 | 3,5 | 3,4 | 3,2 | 3,4 | 3,3 | 3,2 | 3,1 | |
| Schaffhausen | 3,5 | 3,5 | 3,3 | 3,2 | 3,2 | 3,2 | 3,0 | 2,8 | 2,8 | |
| Sion | 3,7 | 3,4 | 3,4 | 3,3 | 3,1 | 3,1 | 2,7 | 2,3 | 2,1 | |
| Thun | 4,0 | 4,5 | 4,7 | 4,8 | 4,9 | 5,0 | 5,4 | 5,5 | 5,5 | |
| Uster | 1,7 | 1,7 | 1,6 | 1,4 | 1,4 | 1,5 | 1,3 | 1,3 | 1,3 | |
| Vernier | 8,2 | 8,7 | 8,0 | 7,7 | 7,3 | 7,3 | 7,3 | 5,8 | 5,7 | |
| Wädenswil | 2,3 | 2,5 | 2,5 | 2,5 | 2,4 | 2,4 | 2,5 | 2,5 | 2,7 | |
| Wettingen | 3,0 | 3,0 | 3,2 | 3,5 | 3,4 | 3,2 | 3,2 | 2,9 | 2,9 | |
| Wetzikon (ZH) | 3,5 | 3,9 | 4,0 | 3,9 | 3,8 | 4,1 | 4,0 | 4,5 | 4,1 | |
| Wil (SG) | 4,1 | 4,5 | 4,2 | 3,8 | 3,7 | 3,7 | 3,4 | 3,4 | 3,3 | |
| Yverdon-les-Bains | 7,2 | 7,7 | 7,7 | 8,0 | 8,4 | 8,3 | 8,7 | 8,2 | 8,9 | |
| Zug | 1,7 | 1,7 | 1,7 | 1,7 | 1,7 | 1,6 | 1,7 | 1,7 | 1,7 | |

| Städte mit ... Einwohnern Villes de ... habitants | Anteil der unterstützten Personen an der Wohnbevölkerung ¹ , in % Proportion des bénéficiaires parmi la population résidente ¹ , en % | | | | | | | | | |
|--|--|------|------|------|------|------|------|------|------|--|
| | 2018 | 2017 | 2016 | 2015 | 2014 | 2013 | 2012 | 2011 | 2010 | |
| 15 000–19 999 | | | | | | | | | | |
| Adliswil | 3,6 | 3,6 | 3,1 | 3,0 | 3,3 | 3,4 | 3,6 | 3,2 | 4,0 | |
| Baden | 1,8 | 1,8 | 2,1 | 2,1 | 2,0 | 1,9 | 1,9 | 1,9 | 1,9 | |
| Binningen | 3,6 | 3,6 | 3,6 | 3,6 | 3,5 | 3,2 | 3,1 | 2,7 | 2,6 | |
| Burgdorf | 5,3 | 5,4 | 5,8 | 5,7 | 5,5 | 6,0 | 5,3 | 5,3 | 5,0 | |
| Cham | 1,8 | 2,3 | 2,4 | 2,3 | 2,2 | 2,2 | 2,2 | 1,9 | 2,0 | |
| Einsiedeln | 1,6 | 1,5 | 1,5 | 1,2 | 1,3 | 1,3 | 1,5 | 1,8 | 1,9 | |
| Freienbach | 1,5 | 1,4 | 1,6 | 1,6 | 1,5 | 1,7 | 1,5 | 1,4 | 1,5 | |
| Glarus Nord | 1,6 | 1,6 | 1,7 | 1,8 | 1,9 | 1,8 | 1,9 | 1,9 | 2,2 | |
| Gossau (SG) | 1,5 | 1,4 | 1,4 | 1,7 | 1,5 | 1,5 | 1,5 | 1,2 | 1,1 | |
| Grenchen | 6,3 | 7,0 | 7,0 | 6,6 | 6,5 | 6,7 | 6,4 | 5,6 | 5,4 | |
| Herisau | 4,5 | 4,5 | 4,3 | 4,1 | 3,8 | 3,4 | 3,4 | 3,1 | 3,0 | |
| Illnau-Effretikon | 3,9 | 3,7 | 3,7 | 3,6 | 3,5 | 3,4 | 3,3 | 3,3 | 3,5 | |
| Kloten | 4,9 | 5,0 | 4,9 | 4,6 | 4,3 | 4,5 | 4,8 | 4,8 | 5,0 | |
| Langenthal | 6,8 | 7,2 | 7,1 | 7,0 | 6,9 | 6,9 | 6,6 | 6,5 | 6,4 | |
| Locarno | 4,1 | 4,2 | 4,2 | 4,0 | 4,1 | 4,0 | 3,7 | 3,6 | 3,0 | |
| Lyss | 4,6 | 5,0 | 5,8 | 6,0 | 6,4 | 6,5 | 6,2 | 6,0 | 5,6 | |
| Martigny | 3,2 | 3,4 | 3,6 | 3,7 | 3,6 | 4,0 | 3,3 | 3,0 | 2,3 | |
| Monthey | 3,4 | 3,5 | 3,7 | 3,3 | 3,2 | 3,1 | 2,8 | 2,7 | 2,6 | |
| Morges | 4,1 | 4,2 | 4,4 | 4,4 | 4,6 | 4,9 | 5,4 | 5,0 | 5,1 | |
| Muttenz | 2,8 | 2,5 | 3,1 | 2,8 | 2,7 | 2,9 | 2,4 | 2,2 | 2,5 | |
| Olten | 6,6 | 6,5 | 6,4 | 6,8 | 6,8 | 6,9 | 6,6 | 6,6 | 6,4 | |
| Onex | 6,5 | 6,8 | 6,6 | 6,7 | 5,9 | 5,9 | 5,6 | 4,5 | 4,3 | |
| Ostermundigen | 7,5 | 7,9 | 8,1 | 7,7 | 7,9 | 8,4 | 8,3 | 8,2 | 8,6 | |
| Pratteln | 5,5 | 5,6 | 5,6 | 5,8 | 5,0 | 5,1 | 5,1 | 4,9 | 4,8 | |
| Pully | 2,2 | 2,3 | 2,1 | 2,3 | 2,5 | 2,8 | 2,4 | 2,3 | 2,2 | |
| Regensdorf | 4,2 | 4,2 | 4,1 | 4,3 | 4,1 | 4,2 | 4,2 | 4,3 | 4,4 | |
| Reinach (BL) | 3,5 | 3,2 | 3,0 | 2,6 | 2,3 | 2,5 | 2,2 | 1,9 | 2,1 | |
| Schlieren | 4,6 | 4,7 | 5,0 | 4,8 | 4,6 | 4,3 | 4,5 | 4,6 | 4,9 | |
| Schwyz | 1,6 | 1,3 | 1,4 | 1,3 | 1,5 | 1,7 | 1,8 | 1,7 | 1,6 | |
| Sierre | 3,4 | 3,1 | 3,1 | 2,9 | 2,9 | 2,9 | 2,6 | 2,0 | 1,8 | |
| Solothurn | 3,6 | 4,1 | 3,9 | 3,8 | 4,1 | 3,8 | 3,9 | 3,7 | 3,8 | |
| Steffisburg | 3,4 | 3,1 | 3,1 | 3,2 | 3,4 | 3,6 | 3,6 | 3,7 | 3,4 | |
| Thalwil | 2,4 | 2,6 | 2,5 | 2,5 | 2,6 | 2,7 | 2,6 | 2,3 | 2,2 | |
| Vevey | 9,0 | 9,3 | 9,5 | 9,6 | 9,4 | 9,3 | 10,0 | 8,5 | 9,1 | |
| Volketswil | 2,4 | 2,4 | 2,4 | 2,3 | 2,3 | 2,5 | 2,3 | 2,1 | 2,3 | |
| Wallisellen | 3,1 | 2,9 | 2,8 | 2,6 | 2,6 | 2,5 | 2,6 | 3,1 | 3,4 | |
| Wohlen (AG) | 4,1 | 4,3 | 4,2 | 4,0 | 4,0 | 3,9 | 3,6 | 3,6 | 3,2 | |
| 10 000–14 999 | | | | | | | | | | |
| Aesch (BL) | 1,3 | 1,4 | 1,3 | 1,2 | 1,5 | 1,7 | 1,6 | 1,6 | 1,8 | |
| Affoltern am Albis | 3,0 | 3,3 | 3,4 | 3,0 | 2,9 | 3,1 | 3,4 | 3,4 | 3,7 | |
| Aigle | 8,1 | 8,1 | 8,3 | 7,8 | 7,8 | 6,9 | 7,3 | 7,6 | 7,0 | |
| Altstätten | 1,7 | 2,0 | 2,4 | 2,6 | 2,6 | 2,8 | 2,2 | 2,4 | 2,5 | |
| Amriswil | 1,7 | 2,1 | 2,3 | 2,2 | 2,3 | 2,1 | 1,7 | 1,9 | 1,8 | |
| Arbon | 4,6 | 5,0 | 4,3 | 4,3 | 3,7 | 3,6 | 3,3 | 3,1 | 3,4 | |
| Arth | 1,8 | 1,6 | 1,5 | 1,8 | 1,7 | 1,9 | 1,6 | 1,4 | 1,4 | |
| Bassersdorf | 1,9 | 1,9 | 2,0 | 2,0 | 2,0 | 2,0 | 2,2 | 2,1 | 1,7 | |
| Belp | 3,9 | 4,4 | 4,1 | 3,9 | 3,9 | 3,9 | 4,0 | 3,9 | 3,9 | |
| Birsfelden | 2,9 | 3,5 | 3,5 | 3,4 | 3,7 | 3,8 | 3,7 | 3,6 | 4,0 | |
| Brig-Glis | 2,4 | 2,1 | 2,2 | 2,3 | 2,3 | 2,5 | 2,2 | 2,5 | 2,3 | |

T 8.1

| Städte mit ... Einwohnern Villes de ... habitants | Anteil der unterstützten Personen an der Wohnbevölkerung ¹ , in % Proportion des bénéficiaires parmi la population résidente ¹ , en % | | | | | | | | | |
|--|--|------|------|------|------|------|------|------|------|--|
| | 2018 | 2017 | 2016 | 2015 | 2014 | 2013 | 2012 | 2011 | 2010 | |
| Brugg | 3,1 | 2,9 | 2,7 | 2,3 | 2,4 | 2,6 | 2,4 | 2,3 | 2,5 | |
| Buchs (SG) | 1,8 | 1,8 | 2,1 | 2,4 | 2,7 | 2,9 | 2,9 | 2,9 | 3,2 | |
| Chêne-Bougeries | 3,5 | 3,3 | 3,0 | 2,9 | 2,9 | 2,6 | 2,4 | 1,7 | 1,5 | |
| Davos | 1,3 | 1,4 | 1,4 | 1,1 | 1,1 | 1,1 | 1,2 | 1,3 | 1,5 | |
| Delémont | 7,2 | 7,0 | 6,4 | 6,3 | 5,5 | 5,8 | 5,2 | 4,8 | 4,5 | |
| Ebikon | 3,4 | 3,8 | 3,3 | 3,5 | 3,5 | 3,4 | 2,9 | 3,0 | 3,1 | |
| Ecublens (VD) | 3,9 | 4,0 | 3,7 | 3,6 | 4,2 | 4,2 | 4,6 | 4,1 | 4,4 | |
| Flawil | 3,1 | 3,5 | 3,5 | 3,5 | 2,6 | 2,5 | 2,4 | 2,6 | 2,7 | |
| Gland | 2,8 | 3,0 | 3,5 | 3,0 | 2,7 | 2,6 | 2,5 | 2,3 | 2,2 | |
| Glarus | 2,4 | 2,3 | 2,2 | 2,3 | 2,5 | 2,2 | 2,2 | 2,0 | 2,1 | |
| Hinwil | 2,6 | 2,5 | 2,8 | 2,6 | 2,4 | 2,0 | 2,7 | 2,5 | 2,3 | |
| Horw | 2,6 | 2,9 | 2,6 | 2,7 | 2,5 | 2,6 | 2,6 | 2,7 | 2,9 | |
| Ittigen | 7,7 | 7,0 | 6,9 | 7,0 | 6,9 | 7,1 | 6,8 | 6,7 | 5,8 | |
| Küsnacht (ZH) | 1,7 | 1,8 | 1,8 | 1,5 | 1,5 | 1,5 | 1,3 | 1,4 | 1,1 | |
| La Tour-de-Peilz | 5,3 | 5,5 | 5,7 | 5,6 | 5,0 | 5,1 | 5,1 | 4,5 | 4,6 | |
| Le Grand-Saconnex | 4,2 | 4,8 | 4,3 | 4,2 | 3,7 | 4,0 | 3,8 | 2,9 | 2,7 | |
| Le Locle | 10,4 | 10,7 | 9,7 | 9,3 | 9,5 | 9,9 | 8,9 | 8,6 | 7,8 | |
| Lenzburg | 3,7 | 3,7 | 3,4 | 3,3 | 3,1 | 2,7 | 2,8 | 2,8 | 2,8 | |
| Liestal | 6,5 | 6,4 | 6,2 | 6,3 | 5,6 | 4,9 | 4,6 | 4,2 | 4,0 | |
| Männedorf | 1,9 | 1,9 | 1,6 | 1,7 | 1,5 | 1,5 | 1,5 | 1,4 | 1,4 | |
| Meilen | 1,5 | 1,4 | 1,4 | 1,4 | 1,4 | 1,2 | 1,2 | 1,1 | 1,0 | |
| Mendrisio | 2,3 | 2,0 | 2,1 | 2,0 | 1,8 | 1,7 | 1,6 | 1,4 | 1,4 | |
| Möhlly | 2,2 | 2,4 | 2,4 | 2,4 | 1,7 | 1,4 | 1,7 | 2,1 | 1,8 | |
| Münchenbuchsee | 3,8 | 3,9 | 4,3 | 4,4 | 4,3 | 4,6 | 4,1 | 4,2 | 4,0 | |
| Münchenstein | 4,4 | 4,2 | 4,0 | 3,8 | 3,9 | 3,6 | 3,6 | 3,2 | 2,9 | |
| Münsingen | 2,6 | 2,8 | 3,3 | 3,4 | 3,0 | 3,7 | 4,0 | 3,8 | 4,0 | |
| Muri bei Bern | 2,8 | 3,0 | 2,6 | 3,0 | 3,0 | 2,9 | 3,0 | 3,0 | 3,1 | |
| Neuhausen am Rheinfall | 4,7 | 4,7 | 4,7 | 4,8 | 4,1 | 4,3 | 4,0 | 4,1 | 3,6 | |
| Oberwil (BL) | 3,2 | 3,2 | 2,9 | 3,4 | 3,0 | 2,8 | 2,8 | 2,3 | 2,4 | |
| Oftringen | 2,1 | 2,4 | 2,1 | 2,3 | 2,2 | 1,9 | 2,1 | 2,2 | 2,8 | |
| Pfäffikon | 1,7 | 1,8 | 2,1 | 2,9 | 2,6 | 2,7 | 2,8 | 2,2 | 2,1 | |
| Plan-les-Ouates | 4,0 | 4,3 | 3,9 | 3,8 | 3,7 | 3,7 | 3,6 | 2,6 | 2,8 | |
| Prilly | 6,5 | 7,3 | 8,0 | 8,3 | 8,2 | 8,0 | 8,5 | 7,8 | 7,9 | |
| Rheinfelden | 3,8 | 3,7 | 4,0 | 3,7 | 3,5 | 3,4 | 3,3 | 3,3 | 3,3 | |
| Richterswil | X | 2,1 | 2,0 | 1,8 | 1,7 | 1,6 | 1,5 | 1,4 | 1,7 | |
| Risch | 2,1 | 2,1 | 2,3 | 2,3 | 2,1 | 1,9 | 2,0 | 1,8 | 2,1 | |
| Romanshorn | 2,8 | 2,4 | 2,1 | 2,2 | 2,5 | 2,0 | 1,6 | 1,6 | 1,8 | |
| Rüti (ZH) | 4,9 | 4,7 | 4,6 | 4,6 | 4,6 | 4,4 | 4,3 | 3,8 | 4,0 | |
| Sarnen | 0,9 | 1,0 | 1,4 | 1,3 | 1,2 | 1,3 | 1,5 | 1,6 | 1,6 | |
| Spiez | 2,9 | 3,0 | 3,3 | 3,4 | 3,7 | 4,2 | 3,8 | 4,0 | 4,2 | |
| Spreitenbach | 5,1 | 5,3 | 5,4 | 5,1 | 5,1 | 4,8 | 4,9 | 4,4 | 4,8 | |
| Stäfa | 2,1 | 2,2 | 2,2 | 2,2 | 1,9 | 1,9 | 1,9 | 1,7 | 1,6 | |
| Steinhausen | 1,8 | 1,9 | 1,8 | 1,5 | 1,6 | 1,5 | 1,2 | 1,3 | 1,7 | |
| Suhr | 4,6 | 4,6 | 4,3 | 4,5 | 4,2 | 3,7 | 3,2 | 2,4 | 2,6 | |
| Thônex | 6,4 | 6,7 | 6,2 | 5,8 | 5,7 | 5,3 | 4,9 | 3,9 | 3,7 | |
| Uzwil | 2,0 | 2,2 | 1,9 | 1,7 | 1,8 | 1,6 | 1,7 | 1,8 | 1,5 | |
| Versoix | 5,3 | 5,5 | 5,3 | 5,5 | 5,1 | 5,1 | 4,9 | 3,9 | 3,8 | |
| Villars-sur-Glâne | 4,9 | 4,3 | 4,6 | 4,9 | 4,9 | 4,7 | 4,1 | 3,8 | 4,3 | |
| Weinfelden | 1,3 | 1,5 | 1,4 | 1,1 | 1,1 | 1,0 | 0,8 | 1,0 | 1,1 | |
| Worb* | 4,8 | 4,8 | 5,0 | 5,1 | 5,3 | 4,8 | 4,3 | 3,3 | 3,5 | |
| Zofingen | 3,5 | 3,3 | 3,1 | 3,1 | 3,2 | 3,0 | 3,1 | 2,8 | 2,0 | |
| Zollikofen | 5,0 | 5,3 | 5,4 | 5,4 | 5,4 | 4,4 | 4,2 | 4,0 | 3,8 | |
| Zollikon | 1,6 | 1,7 | 1,7 | 1,7 | 1,6 | 1,3 | 1,3 | 1,3 | 1,3 | |

| Städte mit ... Einwohnern Villes de ... habitants | Anteil der unterstützten Personen an der Wohnbevölkerung ¹ , in % Proportion des bénéficiaires parmi la population résidente ¹ , en % | | | | | | | | | |
|--|--|------------|------------|------------|------------|------------|------------|------------|------------|--|
| | 2018 | 2017 | 2016 | 2015 | 2014 | 2013 | 2012 | 2011 | 2010 | |
| Weniger als 10000 / Moins de 10000 | | | | | | | | | | |
| Altdorf (UR) | 1,6 | 1,5 | 1,4 | 1,3 | 1,6 | 1,4 | 1,6 | 1,5 | 1,4 | |
| Appenzell* | 2,1 | 2,0 | 1,8 | 1,4 | 1,4 | 1,8 | 1,6 | 2,5 | 3,1 | |
| Arllesheim | 2,3 | 2,4 | 2,2 | 2,0 | 2,2 | 2,2 | 1,9 | 1,4 | 1,7 | |
| Arosa* | 0,6 | 0,7 | 0,7 | 0,8 | 0,8 | 0,7 | 0,3 | 0,3 | 0,4 | |
| Bussigny | 4,2 | 3,9 | 3,8 | 3,7 | 4,2 | 3,9 | 3,9 | 3,2 | 3,8 | |
| Chiasso | 7,5 | 6,9 | 7,0 | 6,6 | 6,5 | 5,5 | 4,7 | 4,3 | 3,8 | |
| Crissier | 4,1 | 4,4 | 4,1 | 4,2 | 4,9 | 5,7 | 5,3 | 5,6 | 5,4 | |
| Interlaken | 3,9 | 4,6 | 5,1 | 5,8 | 5,6 | 5,9 | 6,0 | 5,6 | 5,4 | |
| La Neuveville* | 4,6 | 6,5 | 3,9 | 4,2 | 4,7 | 4,2 | 6,0 | 5,8 | 5,1 | |
| Moutier* | 8,2 | 8,0 | 8,1 | 8,0 | 7,7 | 7,9 | 7,7 | 7,5 | 7,6 | |
| Murten* | 2,9 | 2,8 | 2,3 | 2,3 | 2,8 | 2,7 | 2,9 | 2,3 | 2,1 | |
| Payerne | 8,1 | 7,7 | 7,5 | 7,8 | 7,4 | 7,0 | 7,5 | 8,5 | 8,9 | |
| Peseux* | 8,3 | 9,5 | 9,5 | 9,5 | 9,0 | 9,8 | 10,6 | 10,0 | 10,9 | |
| Porrentruy* | 5,9 | 5,6 | 5,1 | 4,9 | 4,6 | 4,4 | 4,1 | 3,9 | 4,0 | |
| Rorschach | 4,2 | 4,5 | 4,3 | 4,5 | 4,2 | 4,2 | 4,3 | 3,8 | 4,0 | |
| St. Moritz | 0,4 | 0,5 | 0,6 | 0,4 | 0,4 | 0,4 | 0,6 | 0,6 | 0,6 | |
| Stans | 1,2 | 1,3 | 1,2 | 1,1 | 1,4 | 1,2 | 1,3 | 1,1 | 1,3 | |
| Sursee | 2,9 | 2,7 | 2,4 | 1,9 | 2,0 | 1,9 | 1,9 | 2,0 | 1,7 | |
| Urdorf | 2,6 | 2,5 | 2,3 | 2,2 | 2,5 | 2,2 | 2,9 | 2,7 | 2,4 | |
| Visp | 2,4 | 2,8 | 2,5 | 3,7 | 2,9 | 3,0 | 3,1 | 2,6 | 2,3 | |
| Zermatt | 0,2 | 0,3 | 0,2 | 0,3 | 0,3 | 0,3 | 0,5 | 0,4 | 0,6 | |
| Zuchwil* | 6,3 | 6,7 | 7,0 | 6,3 | 5,2 | 5,5 | 6,1 | 6,2 | 5,8 | |
| Schweiz² / Suisse² | 3,2 | 3,3 | 3,3 | 3,2 | 3,2 | 3,2 | 3,1 | 3,0 | 3,0 | |

Quelle: BFS – Schweizerische Sozialhilfeempfängerstatistik (SHS)

© BFS / OFS 2020

Source: OFS – Statistique suisse des bénéficiaires de l'aide sociale (SAS)

Raumbezug: Gemeinden / 01.01.2019

Référence spatiale: communes / 01.01.2019

¹ Die Sozialhilfequote ergibt sich aus dem Anteil der Sozialhilfeempfänger/innen eines Jahres an der ständigen Wohnbevölkerung des Vorjahres, in Prozent. / Le taux d'aide sociale représente la part des bénéficiaires d'une année dans la population résidente permanente de l'année précédente, en pourcent.

² **Schweiz:** Die Sozialhilfestatistik basiert auf kumulativen Zahlen eines Erhebungsjahres. Wer im Verlaufe eines Jahres den Wohnort wechselt und sowohl am alten als auch am neuen Ort Sozialhilfe bezieht, wird zweimal - also in jeder Gemeinde desselben Kantons - gezählt. Bei kantonalen Auswertungen wird dieselbe Unterstützungseinheit nur einmal gezählt und zwar in der Gemeinde, wohin sie umgezogen ist. Demzufolge stimmen die Summen der Unterstützungseinheiten und damit auch Personen aller Gemeinden nicht mit dem Kantonstotal überein. Nach demselben Prinzip wird auf nationaler Ebene verfahren. Zieht eine Sozialhilfe beziehende Unterstützungseinheit von einem in einen andern Kanton, wird sie auf nationaler Ebene nur im letzten Kanton gezählt. Auch hier stimmen die Summen der Unterstützungseinheiten aller Kantone nicht mit dem Schweizerischen Total überein. /

Suisse: La statistique de l'aide sociale repose sur les données cumulées d'une année d'enquête. Si une personne déménage à l'intérieur d'un même canton en cours d'année et qu'elle touche une aide sociale dans la commune de départ et dans la commune d'arrivée, elle est saisie deux fois dans la statistique. Elle n'apparaît cependant qu'une fois (dans la commune d'arrivée) dans les tableaux cantonaux. C'est pourquoi les totaux des unités d'assistance et des personnes soutenues au niveau communal ne correspondent pas aux résultats fournis au niveau cantonal.

On relève la même différence entre les résultats cantonaux et les résultats nationaux: une personne qui déménage d'un canton à un autre peut apparaître deux fois dans les résultats cantonaux, mais une fois seulement (dans le canton d'arrivée) dans les résultats nationaux.

* keine statistische Stadt gemäss BFS-Definition / ne répond pas à la définition de ville statistique de l'OFS

Zeichenerklärung siehe Seite 192 / légende des signes voir page 192



Bildung

Entwicklung der Schüler- und Schülerinnenzahlen

Zwischen 2005/2006 und 2017/2018 verzeichneten die Schweizer Städte in der obligatorischen Schule und auf Sekundarstufe II einen durchschnittlichen Schüler- und Schülerinnenzuwachs von plus 8%. Das grösste Wachstum hatte Zollikofen (+101%), gefolgt von Renens (+74%) und Payerne (+67%). Den stärksten Rückgang verzeichnete wiederum Appenzell mit minus 61%. Ebenfalls von einem hohen Schüler- und Schülerinnenrückgang betroffen sind Arosa (-44%) sowie Spiez und Zermatt (je -34%).

Betrachtet man die Veränderungen zwischen den Schuljahren 2016/2017 und 2017/2018, so zeigt sich, dass die Zahl der Schüler/innen in insgesamt 96 Schweizer Städten zugenommen hat. Den grössten Zuwachs hatten dabei Renens (+17%), Payerne (+16%) und Bussigny (+10%). Einen Rückgang verzeichneten insgesamt 74 Städte. Am stärksten betroffen von einem Rückgang waren die Gemeinden Yverdon-les-Bains (-15%), Porrentruy und Zermatt (je -6%) sowie Arosa (-5%). Proportional betrachtet ist die Schüler- und Schülerinnenzahl am häufigsten in Städten mit 50 000 bis 99 999 Einwohner/innen zurückgegangen.

Die detaillierten Daten zur Statistik der Schüler/innen stehen Ihnen online zur Verfügung.

Education

Évolution du nombre d'élèves

Entre 2005/2006 et 2017/2018 le nombre d'élèves de l'école obligatoire et du secondaire II a augmenté en moyenne de 8% dans les villes suisses. Zollikofen a connu la plus forte progression (+101%), suivie par Renens (+74%) et Payerne (+67%). Le plus fort recul a été enregistré à Appenzell avec une perte de 61% d'écopliers. Arosa (-44%) ainsi que Spiez et Zermatt (-34% chacune) ont également été affectées par une forte baisse du nombre d'élèves.

Une analyse des statistiques des années scolaires 2016/2017 et 2017/2018 montre que le nombre d'élèves a augmenté dans 96 villes suisses au total. Les plus fortes croissances ont été enregistrées à Renens (+17%), Payerne (+16%) et Bussigny (+10%). 74 villes au total ont enregistré un recul du nombre des élèves. Les villes les plus touchées ont été Yverdon-les-Bains (-15%), Porrentruy et Zermatt (-6% chacune) ainsi qu'Arosa (-5%). Toutes proportions gardées, c'est dans les villes de 50 000 à 99 999 habitants que le nombre d'élèves a le plus fréquemment diminué.

Les statistiques détaillées sur le nombre des élèves sont disponibles en ligne.

Entwicklung der Anzahl Schüler/innen, nach Gemeindegrösseklasse, 2008/09–2017/18
Évolution du nombre d'élèves, selon la taille de la commune, de 2008/09 à 2017/18

G9.1

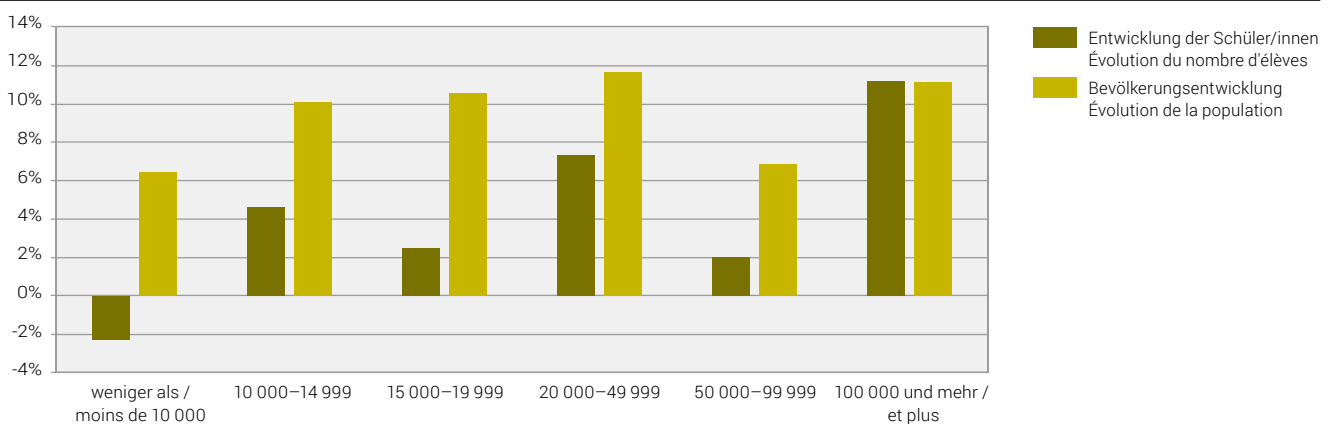

Quelle: BFS – Statistik der Lernenden (SDL)
 Source: OFS – Statistique des élèves et étudiants (SDL)

© BFS 2020
 © OFS 2020

Politik

Stadtparlamente

Von den 171 im statistischen Jahrbuch verzeichneten Städten verfügen 111 über ein Parlament und 60 über eine Gemeindeversammlung. Gegenüber dem Vorjahr hat keine Stadt ihr Parlament aufgelöst. Somit liegt die Parlamentsquote weiterhin bei rund zwei Dritteln. Die Grösse des Parlaments variiert hingegen beträchtlich; von 14 Parlamentsmitgliedern in der Gemeinde Arosa, bis 125 Parlamentarier/innen in Zürich. Im Durchschnitt (Median) zählt ein Stadt-, respektive Gemeindeparlament 40 Mitglieder.

Grösse der Exekutiven

Auch die Grösse der städtischen Exekutiven ist sehr unterschiedlich. Am häufigsten wird eine Stadt von einer siebenköpfigen Exekutive regiert, nämlich in 48% der Fälle (82 von 171 Städten). 54 Städte haben eine Regierung mit fünf Mitgliedern, in 21 Städten zählt die Regierung neun Exekutivmitglieder. Elf Städte, vor allem aus dem Kanton Genf, kennen eine Dreier-Exekutive. Eher aussergewöhnlich sind die Exekutiven mit 11 (Zuchwil), 15 (Grenchen) und 30 Mitgliedern (Solothurn).

Parteistärken

Die tonangebenden Parteien in der städtischen Politik sind die FDP und die SP. In den städtischen Exekutiven kommt die FDP 2019 auf einen Sitzanteil von 28,1%. Die SP folgt mit 20,7%. Die CVP hat gegenüber dem Vorjahr 0,5% verloren und hält somit noch 15,3% der Sitze. Die SVP bleibt auf Platz vier, hat aber 0,3% verloren und hält neu 11,6%. Die Grünen haben gegenüber dem Vorjahr 0,1% ihres Regierungsanteils verloren und kommen neu auf 6,9% in den städtischen Exekutiven. In den Parlamenten hält die FDP 23,6%, gefolgt von der SP mit 21,7% und der SVP mit 15,7%. Auf dem vierten Rang findet sich die CVP wieder, mit 10,2%, und die Grünen kommen auf einen Sitzanteil von 9,8%.

Politique

Législatifs municipaux

Sur les 171 villes analysées dans l'annuaire statistique, 111 travaillent avec un législatif, et 60 ont une assemblée communale. Par rapport à l'année précédente, aucune ville n'a dissous son parlement et le taux de parlements se monte toujours à quelque deux tiers. La taille des parlements est toutefois très différente d'une ville à l'autre, allant de 14 membres pour la commune d'Arosa à 125 pour la ville de Zurich. En moyenne (médiane), la taille des législatifs municipaux et communaux est de 40 membres.

Taille des exécutifs

La taille des exécutifs est elle aussi très variable. Le plus souvent – dans 48% des cas, soit 82 villes sur 171 –, la ville est gouvernée par un exécutif de 7 personnes. 54 villes ont un gouvernement de 5 membres, 21 villes un gouvernement de 9 membres et 11 villes, principalement situées dans le canton de Genève, possèdent un exécutif tricéphale. Les exécutifs de 11 membres (Zuchwil), 15 membres (Granges) et 30 membres (Soleure) font plutôt figure d'exceptions.

Force des partis

Les partis faisant autorité dans la politique municipale sont le PLR et le PS. Dans les exécutifs municipaux, une part de 28,1% des sièges revenait au PLR en 2019. Suivait le PS avec 20,7%. Par rapport à l'année précédente, le PDC a perdu 0,5% et détient ainsi encore 15,3% des sièges. L'UDC arrive toujours en quatrième position, mais a perdu 0,3% et détient donc 11,6%. Par rapport à l'année précédente, la part des Verts dans les gouvernements municipaux a baissé de 0,1% et représente actuellement 6,9% dans les exécutifs municipaux. Dans les parlements, le PLR détient 23,6%, suivi du PS avec 21,7% et de l'UDC avec 15,7%. Le PDC se classe quatrième avec 10,2%, et les Verts ont une part de sièges de 9,8%.

Präsidiën

Bei den Präsidiën liegt die FDP mit 58 von 171 Mandaten (33,9%) auch 2019 an der Spitze, hat jedoch gegenüber 2018 drei Präsidiën verloren. Auf Platz zwei liegt nach wie vor die CVP mit 33 Präsidiën, gefolgt von der SP, welche 28 Stadt- und Gemeindepräsident/innen stellt. Den vierten Platz hat die SVP inne: Von den 171 im Jahrbuch verzeichneten Gemeinden werden 18 von SVP-Mitgliedern präsidiert. Parteilos sind 12 Stadt- und Gemeindepräsident/innen. Die Grünen kommen auf einen Anteil von 8 Präsidiën.

Frauenanteil

Die Frauen sind – gemessen an ihrem Anteil in der Bevölkerung – in den Parlamenten der Schweizer Städte nach wie vor untervertreten und liegen mit 31,9% weiterhin unter einem Drittel.

In den städtischen Exekutiven kommen die Frauen 2019 auf einen Anteil von 27,1% und sind in zehn Städten sogar in der Mehrheit: Aesch BL, Birsfelden, Carouge, Gossau SG, Neuchâtel, Onex, Reinach, Renens, Spiez und Uster.

Die detaillierten Daten zur Politstatistik stehen Ihnen auch online zur Verfügung.

Mairies

Au niveau des mairies, le PLR est resté leader incontesté en 2019 avec 58 des 171 mandats (33,9%), mais a perdu trois présidences par rapport à 2018. Le PDC occupe toujours la deuxième place avec 33 présidences, suivi de près par le PS, qui compte 28 mairies. L'UDC arrive en quatrième position : sur les 171 communes étudiées dans l'annuaire, 18 sont présidées par des membres de l'UDC. 12 maires ne sont affiliés à aucun parti. Les Verts détiennent 8 mairies.

Représentation féminine

Par rapport à leur part dans la population, les femmes restent sous-représentées dans les législatifs des villes suisses et ne sont toujours que moins d'un tiers des effectifs au sein de ces organes (31,9%).

Dans les exécutifs municipaux, les femmes ont en 2019 une part de sièges de 27,1% et sont même la majorité dans 10 villes: Aesch BL, Birsfelden, Carouge, Gossau SG, Neuchâtel, Onex, Reinach, Renens, Spiez et Uster.

Les données détaillées sur la statistique de la politique des villes sont également disponibles en ligne.

Sitzverteilung in den städtischen Legislativen, nach Partei und Gemeindegrößenklasse, 2019

Répartition des sièges dans les législatifs des villes, par parti et selon la taille de la commune, en 2019

G 10.1

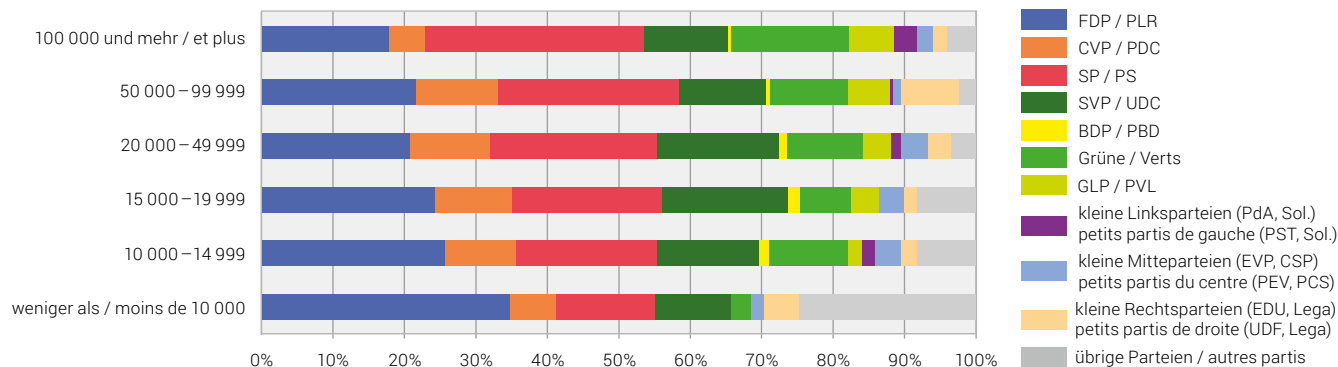

Quelle: BFS – Schweizerischer Städteverband
Source: OFS – Union des villes suisses

© BFS 2020
© OFS 2020

Frauenanteil in den städtischen Legislativen, nach Gemeindegrößenklasse, 1980–2019

Part des femmes dans les législatifs des villes, selon la taille de la commune, de 1980 à 2019

G 10.2

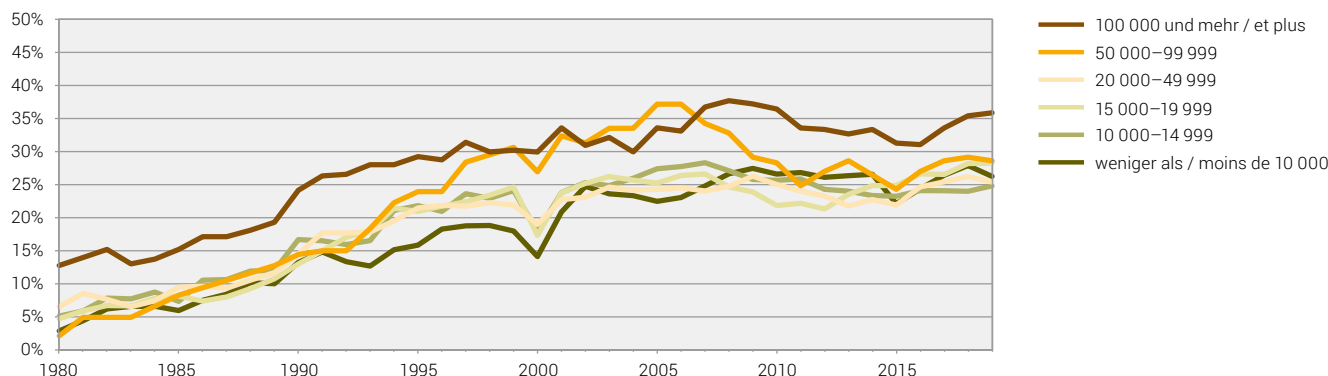

Quelle: BFS – Schweizerischer Städteverband
Source: OFS – Union des villes suisses

© BFS 2020
© OFS 2020

Entwicklung der Sitzverteilung in den städtischen Legislativen, 1993–2019

Évolution de la répartition des sièges dans les législatifs des villes, de 1993 à 2019

G 10.3

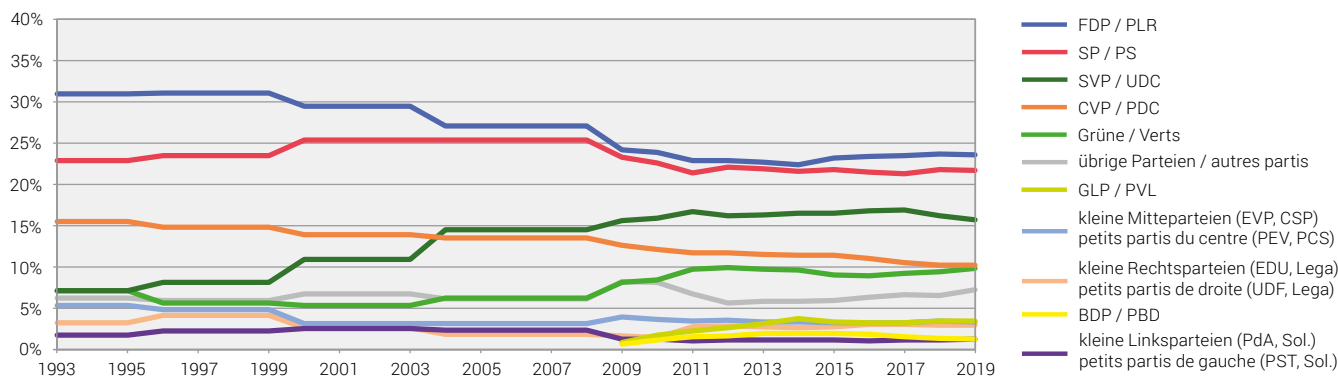

Quelle: BFS – Schweizerischer Städteverband
Source: OFS – Union des villes suisses

© BFS 2020
© OFS 2020

Sitzverteilung in den städtischen Exekutiven, nach Partei und Gemeindegrössenklasse, 2019
Répartition des sièges dans les exécutifs des villes, par parti et selon la taille de la commune, en 2019

G 10.4

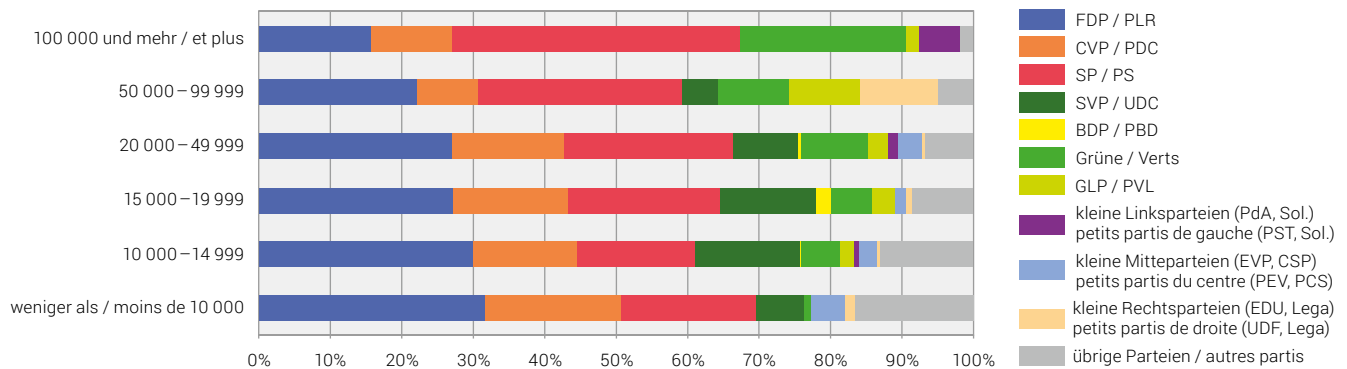

Quelle: BFS – Schweizerischer Städteverband
 Source: OFS – Union des villes suisses

© BFS 2020
 © OFS 2020

Frauenanteil in den städtischen Exekutiven, nach Gemeindegrössenklasse, 1980–2019
Part des femmes dans les exécutifs des villes, selon la taille de la commune, de 1980 à 2019

G10.5

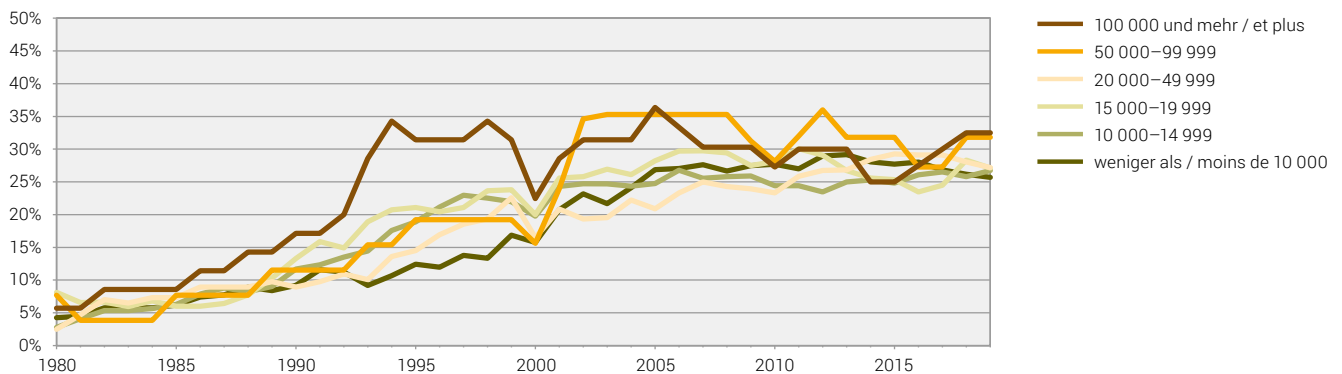

Quelle: BFS – Schweizerischer Städteverband
 Source: OFS – Union des villes suisses

© BFS 2020
 © OFS 2020

Entwicklung der Sitzverteilung in den städtischen Exekutiven, 1993–2019
Évolution de la répartition des sièges dans les exécutifs des villes, de 1993 à 2019

G 10.6

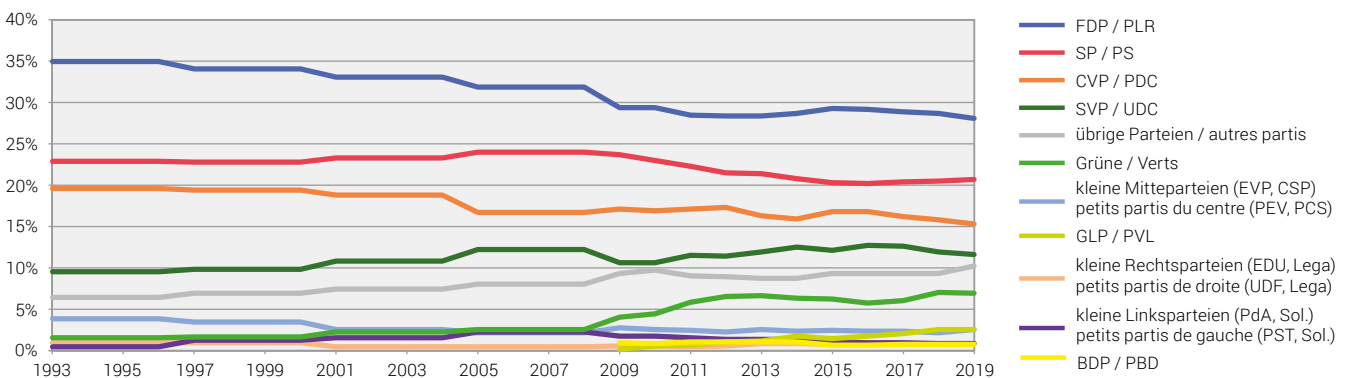

Quelle: BFS – Schweizerischer Städteverband
 Source: OFS – Union des villes suisses

© BFS 2020
 © OFS 2020

Sitzverteilung in den städtischen Volksvertretungen, 1. August 2019
Répartition des sièges dans les parlements communaux, 1^{er} août 2019

| Städte mit ... Einwohnern Villes de ... habitants | Alle Parteien / Ensemble des partis | | | FDP / PLR | | CVP / PDC | | SP / PS | | SVP / UDC | | EVP / PEV | | BDP / PBD | | GPS / PES | | GLP / PVL | |
|--|-------------------------------------|-----------------------------|---------------------------------|-----------------|-----------------------------|-----------------|-----------------------------|-----------------|-----------------------------|-----------------|-----------------------------|-----------------|-----------------------------|-----------------|-----------------------------|-----------------|-----------------------------|-----------------|-----------------------------|
| | Besetzte Sitze Sièges occupés | Davon Frauen Dont femmes | Vakante Sitze Sièges vacants | Total / En tout | Davon Frauen Dont femmes | Total / En tout | Davon Frauen Dont femmes | Total / En tout | Davon Frauen Dont femmes | Total / En tout | Davon Frauen Dont femmes | Total / En tout | Davon Frauen Dont femmes | Total / En tout | Davon Frauen Dont femmes | Total / En tout | Davon Frauen Dont femmes | Total / En tout | Davon Frauen Dont femmes |
| 100 000 und mehr / 100 000 et plus | | | | | | | | | | | | | | | | | | | |
| Basel ¹ | 100 | 33 | - | 11 | 1 | 7 | 2 | 35 | 18 | 15 | 2 | 1 | - | - | - | 13 | 6 | 3 | 2 |
| Bern | 80 | 46 | - | 9 | 5 | 2 | 1 | 24 | 15 | 9 | - | 2 | 2 | 2 | - | 19 | 14 | 8 | 4 |
| Genève | 80 | 31 | - | 14 | 5 | 10 | 4 | 18 | 9 | 6 | - | - | - | - | 8 | 5 | - | - | |
| Lausanne | 100 | 37 | - | 21 | 6 | 3 | 1 | 33 | 14 | 6 | 2 | - | - | - | 17 | 7 | 3 | 2 | |
| Winterthur | 58 | 23 | 2 | 9 | 4 | 3 | 1 | 17 | 10 | 10 | 1 | 4 | 2 | - | 5 | 2 | 6 | 2 | |
| Zürich | 125 | 41 | - | 21 | 4 | - | - | 43 | 18 | 17 | 2 | 4 | 1 | - | 16 | 6 | 14 | 5 | |
| 50 000–99 999 | | | | | | | | | | | | | | | | | | | |
| Biel-Bienne | 60 | 19 | - | 11 | 2 | 1 | - | 18 | 8 | 9 | 3 | 2 | 1 | 1 | - | 8 | 3 | 4 | 1 |
| Lugano | 60 | 19 | - | 18 | 7 | 9 | 3 | 8 | 3 | 3 | 1 | - | - | - | 3 | 1 | - | - | |
| Luzern | 47 | 13 | 1 | 9 | 3 | 7 | 2 | 13 | 2 | 7 | 1 | - | - | - | 7 | 4 | 4 | 1 | |
| St. Gallen | 63 | 25 | - | 12 | 2 | 9 | 3 | 19 | 11 | 9 | 3 | 1 | - | - | 7 | 3 | 5 | 2 | |
| 20 000–49 999 | | | | | | | | | | | | | | | | | | | |
| Aarau | 50 | 18 | - | 11 | 2 | 3 | 1 | 14 | 9 | 10 | 2 | 2 | - | - | 5 | 3 | 2 | - | |
| Allschwil | 38 | 9 | 2 | 8 | 2 | 6 | 3 | 11 | 2 | 6 | 1 | 1 | - | - | 2 | - | 2 | - | |
| Baar | - | - | - | - | - | - | - | - | - | - | - | - | - | - | - | - | - | - | |
| Bellinzona | 60 | 11 | - | 22 | 3 | 12 | 2 | 13 | 3 | 3 | - | - | - | - | 2 | - | - | - | |
| Bülach | 28 | 11 | - | 5 | 2 | - | - | 6 | 3 | 7 | 2 | 3 | 1 | - | 3 | 2 | 1 | - | |
| Bulle | 50 | 16 | - | 15 | 3 | 8 | 4 | 15 | 7 | 8 | 1 | - | - | - | 3 | 1 | 1 | - | |
| Carouge (GE) | 33 | 11 | - | 9 | 2 | 4 | 1 | 11 | 3 | - | - | - | - | - | 5 | 2 | - | - | |
| Chur | 21 | 4 | - | 3 | - | 2 | - | 6 | 2 | 4 | - | - | - | 3 | 1 | - | 1 | - | |
| Dietikon | 36 | 12 | - | 4 | - | 5 | 2 | 8 | 2 | 11 | 4 | 3 | 3 | - | 3 | 1 | 1 | - | |
| Dübendorf | 40 | 14 | - | 4 | 1 | 2 | - | 7 | 3 | 12 | 4 | 1 | 1 | 4 | - | 3 | 2 | 6 | 3 |
| Emmen | 40 | 13 | - | 10 | 4 | 9 | 2 | 6 | 5 | 11 | 1 | - | - | - | 4 | 1 | - | - | |
| Frauenfeld | 40 | 13 | - | 6 | 1 | 4 | 2 | 4 | 1 | 9 | 2 | 2 | 1 | - | 3 | 1 | 3 | 1 | |
| Fribourg | 77 | 24 | 3 | 9 | 4 | 15 | 1 | 28 | 13 | 9 | - | - | - | - | 8 | 3 | 1 | 1 | |
| Horgen | - | - | - | - | - | - | - | - | - | - | - | - | - | - | - | - | - | - | |
| Köniz | 40 | 16 | - | 6 | 3 | 1 | - | 10 | 7 | 8 | 1 | 3 | 1 | 2 | - | 6 | 3 | 4 | 1 |
| Kreuzlingen | 40 | 14 | - | 8 | 2 | 4 | 1 | 10 | 4 | 8 | 4 | 2 | 1 | - | 1 | - | - | - | |
| Kriens | 30 | 6 | - | 6 | - | 7 | 3 | 5 | 1 | 7 | 2 | - | - | - | 4 | - | 1 | - | |
| La Chaux-de-Fonds | 41 | 11 | - | 10 | 2 | 1 | - | 10 | 4 | 7 | - | - | - | - | 5 | 1 | - | - | |
| Lancy | 37 | 13 | - | 5 | - | 9 | 5 | 8 | 4 | - | - | - | - | - | 6 | 3 | - | - | |
| Meyrin | 32 | 11 | 1 | 5 | - | 6 | 2 | 6 | 2 | 3 | 2 | - | - | - | 6 | 3 | - | - | |
| Montreux | 99 | 30 | 1 | 42 | 12 | - | - | 28 | 6 | 11 | 4 | - | - | - | 11 | 6 | - | - | |
| Neuchâtel | 41 | 14 | - | 13 | 3 | 1 | - | 13 | 5 | - | - | - | - | - | 7 | 3 | 3 | 1 | |
| Nyon | 100 | 28 | - | 24 | 8 | - | - | 25 | 9 | 13 | 2 | - | - | - | 16 | 6 | 5 | 1 | |
| Opfikon | 36 | 6 | - | 7 | 2 | 4 | 1 | 7 | 1 | 10 | 2 | 3 | - | - | - | - | 3 | - | |
| Rapperswil-Jona | - | - | - | - | - | - | - | - | - | - | - | - | - | - | - | - | - | - | |
| Renens (VD) | 80 | 25 | - | 21 | 5 | - | - | 23 | 6 | 10 | 3 | - | - | - | 9 | 2 | - | - | |
| Riehen | 40 | 16 | - | 5 | 2 | 3 | 1 | 7 | 4 | 8 | 1 | 5 | 2 | - | 2 | 2 | 2 | 2 | |
| Schaffhausen | 36 | 8 | - | 6 | 1 | 1 | 1 | 9 | 2 | 9 | 1 | 1 | - | - | 2 | 1 | 3 | - | |
| Sion | 60 | 18 | - | 17 | 6 | 20 | 4 | 4 | 2 | 7 | - | - | - | - | 9 | 4 | - | - | |
| Thun | 40 | 16 | - | 3 | 1 | 1 | - | 8 | 5 | 10 | 3 | 2 | 1 | 3 | 1 | 9 | 3 | 2 | 1 |
| Uster | 36 | 12 | - | 5 | - | 1 | - | 10 | 4 | 8 | 2 | 2 | 1 | 1 | - | 4 | 2 | 3 | 3 |
| Vernier | 37 | 7 | - | 3 | 1 | 3 | 1 | 14 | 2 | - | - | - | - | - | 4 | - | - | - | |
| Wädenswil | 35 | 12 | - | 6 | 2 | 4 | 1 | 7 | 4 | 6 | 2 | 3 | 1 | - | 4 | 2 | 2 | - | |
| Wettingen | 50 | 19 | - | 7 | 4 | 12 | 2 | 9 | 4 | 11 | 3 | 3 | 2 | - | 2 | - | 4 | 3 | |
| Wetzikon (ZH) | 36 | 10 | - | 5 | 1 | 2 | - | 5 | 3 | 9 | - | 3 | - | 1 | - | 4 | 2 | 2 | 2 |

| LP / PL | | CSP / PCS | | PdA / PST | | PSA / PSA | | GA / ASV | | SD / DS | | EDU / UDF | | FPS / PSL | | Lega Lega | | Sol. / Sol. | | MCR MCG | | Übrige Parteien Autres partis | |
|-----------------|-----------------------------|-----------------|-----------------------------|-----------------|-----------------------------|-----------------|-----------------------------|-----------------|-----------------------------|-----------------|-----------------------------|-----------------|-----------------------------|-----------------|-----------------------------|-----------------|-----------------------------|-----------------|-----------------------------|-----------------|-----------------------------|----------------------------------|-----------------------------|
| Total / En tout | Davon Frauen Dont femmes | Total / En tout | Davon Frauen Dont femmes | Total / En tout | Davon Frauen Dont femmes | Total / En tout | Davon Frauen Dont femmes | Total / En tout | Davon Frauen Dont femmes | Total / En tout | Davon Frauen Dont femmes | Total / En tout | Davon Frauen Dont femmes | Total / En tout | Davon Frauen Dont femmes | Total / En tout | Davon Frauen Dont femmes | Total / En tout | Davon Frauen Dont femmes | Total / En tout | Davon Frauen Dont femmes | Total / En tout | Davon Frauen Dont femmes |
| 14 | 2 | - | - | - | - | - | - | - | - | - | - | - | - | - | - | - | - | - | - | - | - | 1 ² | - |
| - | - | - | - | 1 | 1 | - | - | 2 | 2 | - | - | - | - | - | - | - | - | - | - | - | - | 2 ³ | 2 |
| - | - | - | - | 6 | 4 | - | - | - | - | - | - | - | - | - | - | - | - | 2 | 1 | 8 | 3 | 8 ⁴ | - |
| - | - | - | - | 5 | 3 | - | - | - | - | - | - | - | - | - | - | - | - | 3 | 1 | - | - | 9 ⁵ | 1 |
| - | - | - | - | - | - | - | - | 2 | 1 | - | - | 1 | - | - | - | - | - | - | - | - | - | 1 ⁶ | - |
| - | - | - | - | - | - | - | - | 10 | 5 | - | - | - | - | - | - | - | - | - | - | - | - | - | - |
| - | - | - | - | 1 | - | - | - | - | - | - | - | 1 | - | - | - | - | - | - | - | - | - | 4 ⁷ | 1 |
| - | - | - | - | - | - | - | - | - | - | - | - | - | - | - | 18 | 4 | - | - | - | - | - | 1 ⁸ | - |
| - | - | - | - | - | - | - | - | - | - | - | - | - | - | - | - | - | - | - | - | - | - | - | - |
| - | - | - | - | - | - | - | - | - | - | - | - | - | - | - | - | - | - | - | - | - | - | 1 ⁹ | 1 |
| - | - | - | - | - | - | - | - | - | - | - | - | - | - | - | - | - | - | - | - | - | - | 3 ¹⁰ | 1 |
| - | - | - | - | - | - | - | - | - | - | - | - | - | - | - | - | - | - | - | - | - | - | 2 ¹¹ | 1 |
| - | - | - | - | - | - | - | - | - | - | - | - | - | - | - | - | - | - | - | - | - | - | - | - |
| - | - | - | - | - | - | - | - | - | - | - | - | - | - | 6 | 1 | - | - | - | - | - | - | 2 ¹² | 2 |
| - | - | - | - | - | - | - | - | - | - | - | - | 1 | 1 | - | - | - | - | - | - | - | - | 2 ¹³ | - |
| - | - | - | - | - | - | - | - | - | - | - | - | - | - | - | - | - | - | - | - | - | - | - | - |
| - | - | - | - | - | - | - | - | - | - | - | - | - | - | - | - | - | - | - | 3 | 3 | - | 1 ¹⁴ | - |
| - | - | - | - | - | - | - | - | - | - | - | - | - | - | - | - | - | - | - | - | - | - | 2 ¹⁵ | 1 |
| - | - | - | - | - | - | - | - | 1 | - | - | - | - | - | - | - | - | - | - | - | - | - | - | - |
| - | - | - | - | - | - | - | - | - | - | - | - | 1 | - | - | - | - | - | - | - | - | - | - | - |
| - | - | - | - | - | - | - | - | - | - | - | - | - | - | - | - | - | - | - | - | - | - | - | - |
| - | - | 5 | 2 | - | - | - | - | - | - | - | - | 1 | - | - | - | - | - | - | - | - | - | 8 ¹⁶ | 4 |
| - | - | - | - | - | - | - | - | - | - | - | - | - | - | - | - | - | - | - | - | - | - | 2 ¹⁷ | - |
| - | - | - | - | - | - | - | - | - | - | - | - | - | - | - | - | - | - | - | - | - | - | - | - |
| - | - | - | - | - | - | - | - | - | - | - | - | - | - | - | - | - | - | - | - | - | - | 7 ¹⁸ | 2 |
| - | - | - | - | - | - | - | - | - | - | - | - | - | - | - | - | - | - | - | - | - | - | - | - |
| - | - | - | - | 8 | 4 | - | - | - | - | - | - | - | - | - | - | - | - | - | - | - | - | - | - |
| - | - | - | - | - | - | - | - | - | - | - | - | - | - | - | - | - | - | - | - | 9 | 1 | - | - |
| - | - | - | - | - | - | - | - | - | - | - | - | - | - | - | - | - | - | - | 5 | 2 | - | 1 ¹⁴ | - |
| - | - | - | - | - | - | - | - | - | - | - | - | - | - | - | - | - | - | - | - | - | - | 7 ¹⁹ | 2 |
| - | - | - | - | 1 | 1 | - | - | - | - | - | - | - | - | - | - | - | - | 3 | 1 | - | - | - | - |
| - | - | - | - | - | - | - | - | - | - | - | - | - | - | - | - | - | - | - | - | - | - | 17 ²⁰ | 2 |
| - | - | - | - | - | - | - | - | - | - | - | - | - | - | - | - | - | - | - | - | - | - | 2 ²¹ | - |
| - | - | - | - | 17 | 9 | - | - | - | - | - | - | - | - | - | - | - | - | - | - | - | - | - | - |
| 6 | 1 | - | - | - | - | - | - | - | - | - | - | - | - | - | - | - | - | - | - | - | - | 2 ²² | 1 |
| - | - | - | - | - | - | - | - | 4 | 2 | - | - | 1 | - | - | - | - | - | - | - | - | - | - | - |
| - | - | 3 | 2 | - | - | - | - | - | - | - | - | - | - | - | - | - | - | - | - | - | - | - | - |
| - | - | - | - | - | - | - | - | - | - | - | - | 2 | 1 | - | - | - | - | - | - | - | - | - | - |
| - | - | - | - | - | - | - | - | - | - | - | - | 1 | - | - | - | - | - | - | - | - | - | 1 ²³ | - |
| - | - | - | - | - | - | - | - | - | - | - | - | - | - | - | - | - | - | - | 11 | 2 | - | 2 ²² | 1 |
| - | - | - | - | - | - | - | - | - | - | - | - | 1 | - | - | - | - | - | - | - | - | - | 2 ²⁴ | - |
| - | - | - | - | - | - | - | - | - | - | - | - | - | - | - | - | - | - | - | - | - | - | 2 ²⁵ | 1 |
| - | - | - | - | - | - | - | - | - | - | - | - | 2 | - | - | - | - | - | - | - | - | - | 3 ²⁶ | 2 |

| Städte mit ... Einwohnern Villes de ... habitants | Alle Parteien / Ensemble des partis | | | FDP / PLR | | CVP / PDC | | SP / PS | | SVP / UDC | | EVP / PEV | | BDP / PBD | | GPS / PES | | GLP / PVL | |
|--|-------------------------------------|-----------------------------|---------------------------------|-----------------|-----------------------------|-----------------|-----------------------------|-----------------|-----------------------------|-----------------|-----------------------------|-----------------|-----------------------------|-----------------|-----------------------------|-----------------|-----------------------------|-----------------|-----------------------------|
| | Besetzte Sitze Sièges occupés | Davon Frauen Dont femmes | Vakante Sitze Sièges vacants | Total / En tout | Davon Frauen Dont femmes | Total / En tout | Davon Frauen Dont femmes | Total / En tout | Davon Frauen Dont femmes | Total / En tout | Davon Frauen Dont femmes | Total / En tout | Davon Frauen Dont femmes | Total / En tout | Davon Frauen Dont femmes | Total / En tout | Davon Frauen Dont femmes | Total / En tout | Davon Frauen Dont femmes |
| Wil (SG) | 39 | 9 | 1 | 8 | 1 | 9 | 3 | 6 | 3 | 8 | 1 | 1 | - | - | - | 6 | - | 1 | 1 |
| Yverdon-les-Bains | 100 | 30 | - | 40 | 8 | - | - | 30 | 12 | 15 | 4 | - | - | - | - | 15 | 6 | - | - |
| Zug | 40 | 12 | - | 10 | 2 | 6 | 2 | 6 | 3 | 8 | 1 | - | - | - | - | 3 | 2 | 3 | - |
| 15 000–19 999 | | | | | | | | | | | | | | | | | | | |
| Adliswil | 36 | 9 | - | 6 | 2 | 4 | 2 | 7 | 1 | 8 | 2 | 2 | - | - | - | 3 | 2 | 2 | - |
| Baden | 48 | 21 | 2 | 11 | 4 | 7 | 2 | 8 | 6 | 6 | 1 | 1 | 1 | - | - | 4 | 2 | 3 | 1 |
| Binningen | 40 | 17 | - | 12 | 1 | 4 | 2 | 11 | 7 | 8 | 3 | - | - | - | - | 5 | 4 | - | - |
| Burgdorf | 40 | 12 | - | 5 | 1 | - | - | 12 | 4 | 7 | 2 | 2 | 2 | 5 | - | 4 | 3 | 4 | - |
| Cham | - | - | - | - | - | - | - | - | - | - | - | - | - | - | - | - | - | - | - |
| Einsiedeln | - | - | - | - | - | - | - | - | - | - | - | - | - | - | - | - | - | - | - |
| Freienbach | - | - | - | - | - | - | - | - | - | - | - | - | - | - | - | - | - | - | - |
| Glarus Nord | - | - | - | - | - | - | - | - | - | - | - | - | - | - | - | - | - | - | - |
| Gossau (SG) | 30 | 6 | - | 4 | 3 | 9 | 1 | 4 | 2 | 9 | - | - | - | - | - | - | - | - | - |
| Grenchen | - | - | - | - | - | - | - | - | - | - | - | - | - | - | - | - | - | - | - |
| Herisau | 31 | 13 | - | 7 | 4 | 4 | 3 | 5 | 3 | 6 | - | 3 | 1 | - | - | - | - | - | - |
| Illnau-Effretikon | 35 | 7 | 1 | 7 | 2 | 2 | - | 8 | 2 | 10 | 2 | 1 | - | 1 | - | 3 | 1 | 3 | - |
| Kloten | 32 | 11 | - | 5 | 1 | 2 | 1 | 6 | 3 | 10 | 3 | 3 | 1 | - | - | 3 | 2 | 3 | - |
| Langenthal | 40 | 9 | - | 11 | 4 | - | - | 9 | 2 | 10 | 1 | 4 | - | - | - | 1 | - | 1 | 1 |
| Locarno | 40 | 11 | - | 15 | 5 | 8 | 1 | 8 | 3 | 1 | - | - | - | - | - | 2 | - | - | - |
| Lyss | 40 | 11 | - | 10 | 3 | - | - | 8 | 3 | 10 | 1 | 3 | - | 5 | 3 | 1 | - | 3 | 1 |
| Martigny | 60 | 22 | - | 32 | 8 | 19 | 10 | 5 | 2 | - | - | - | - | - | - | 2 | 2 | - | - |
| Monthey | 60 | 24 | - | 20 | 7 | 15 | 6 | 11 | 4 | - | - | - | - | - | - | 2 | - | - | - |
| Morges | 100 | 42 | - | 32 | 11 | - | - | 33 | 15 | 11 | 4 | - | - | - | - | 14 | 8 | 1 | 1 |
| Muttenz | - | - | - | - | - | - | - | - | - | - | - | - | - | - | - | - | - | - | - |
| Olten | 40 | 13 | - | 9 | 3 | 4 | 2 | 12 | 4 | 4 | 1 | 1 | - | - | - | 4 | 1 | 1 | - |
| Onex | 31 | 8 | - | 7 | 1 | 1 | - | 6 | 2 | - | - | - | - | - | - | 2 | 1 | - | - |
| Ostermundigen | 40 | 12 | - | 5 | - | 1 | 1 | 10 | 4 | 11 | 1 | 3 | 3 | 2 | 1 | 1 | - | 5 | 1 |
| Pratteln | 40 | 8 | - | 7 | - | 1 | 1 | 11 | 4 | 13 | 1 | - | - | 1 | - | 7 | 2 | - | - |
| Pully | 100 | 34 | - | 39 | 9 | - | - | 19 | 8 | 11 | 3 | - | - | - | - | 13 | 7 | - | - |
| Regensdorf | - | - | - | - | - | - | - | - | - | - | - | - | - | - | - | - | - | - | - |
| Reinach (BL) | 40 | 14 | - | 9 | 3 | 5 | 2 | 9 | 3 | 11 | 3 | - | - | 2 | 1 | 3 | 2 | 1 | - |
| Schlieren | 36 | 13 | - | 6 | 1 | 4 | 3 | 9 | 5 | 8 | 2 | 1 | - | - | - | 2 | - | 4 | 1 |
| Schwyz | - | - | - | - | - | - | - | - | - | - | - | - | - | - | - | - | - | - | - |
| Sierre | 60 | 24 | - | 19 | 8 | 23 | 11 | 5 | 1 | 5 | 1 | - | - | - | - | 4 | 1 | - | - |
| Solothurn | - | - | - | - | - | - | - | - | - | - | - | - | - | - | - | - | - | - | - |
| Steffisburg | 34 | 9 | - | 5 | 2 | - | - | 8 | 3 | 9 | 1 | 3 | 1 | 2 | 1 | - | - | 4 | 1 |
| Thalwil | - | - | - | - | - | - | - | - | - | - | - | - | - | - | - | - | - | - | - |
| Vevey | 100 | 28 | - | 22 | 7 | 6 | 2 | 19 | 7 | 10 | 3 | - | - | - | - | 9 | 2 | - | - |
| Volketswil | - | - | - | - | - | - | - | - | - | - | - | - | - | - | - | - | - | - | - |
| Wallisellen | - | - | - | - | - | - | - | - | - | - | - | - | - | - | - | - | - | - | - |
| Wohlen (AG) | 40 | 12 | - | 6 | 2 | 7 | 3 | 7 | 1 | 11 | 1 | 1 | 1 | - | - | 3 | 3 | 3 | 1 |
| 10 000–14 999 | | | | | | | | | | | | | | | | | | | |
| Aesch (BL) | - | - | - | - | - | - | - | - | - | - | - | - | - | - | - | - | - | - | - |
| Affoltern am Albis | - | - | - | - | - | - | - | - | - | - | - | - | - | - | - | - | - | - | - |
| Aigle | 70 | 19 | - | 27 | 7 | - | - | 11 | 3 | 9 | 1 | - | - | - | - | 11 | 4 | - | - |
| Altstätten | - | - | - | - | - | - | - | - | - | - | - | - | - | - | - | - | - | - | - |
| Amriswil | - | - | - | - | - | - | - | - | - | - | - | - | - | - | - | - | - | - | - |
| Arbon | 30 | 8 | - | 6 | 2 | 6 | 2 | 7 | 2 | 5 | - | 1 | - | - | - | 2 | 2 | - | - |
| Arth | - | - | - | - | - | - | - | - | - | - | - | - | - | - | - | - | - | - | - |

| | LP / PL | | CSP / PCS | | PdA / PST | | PSA / PSA | | GA / ASV | | SD / DS | | EDU / UDF | | FPS / PSL | | Lega Lega | | Sol. / Sol. | | MCR MCG | | Übrige Parteien Autres partis | | |
|---|-----------------|-----------------------------|-----------------|-----------------------------|-----------------|-----------------------------|-----------------|-----------------------------|-----------------|-----------------------------|-----------------|-----------------------------|-----------------|-----------------------------|-----------------|-----------------------------|-----------------|-----------------------------|-----------------|-----------------------------|-----------------|-----------------------------|----------------------------------|-----------------------------|---|
| | Total / En tout | Davon Frauen Dont femmes | Total / En tout | Davon Frauen Dont femmes | Total / En tout | Davon Frauen Dont femmes | Total / En tout | Davon Frauen Dont femmes | Total / En tout | Davon Frauen Dont femmes | Total / En tout | Davon Frauen Dont femmes | Total / En tout | Davon Frauen Dont femmes | Total / En tout | Davon Frauen Dont femmes | Total / En tout | Davon Frauen Dont femmes | Total / En tout | Davon Frauen Dont femmes | Total / En tout | Davon Frauen Dont femmes | Total / En tout | Davon Frauen Dont femmes | |
| - | - | - | - | - | - | - | - | - | - | - | - | - | - | - | - | - | - | - | - | - | - | - | - | - | |
| - | - | - | - | - | - | - | - | - | - | - | - | - | - | - | - | - | - | - | - | - | - | - | - | - | |
| - | - | - | 3 | 2 | - | - | - | - | - | - | - | - | - | - | - | - | - | - | - | - | - | - | 1 ²⁷ | - | |
| - | - | - | - | - | - | - | - | - | - | - | - | - | - | - | - | - | - | - | - | - | - | - | 4 ²⁸ | - | |
| - | - | - | - | - | - | - | - | - | - | - | - | - | - | - | - | - | - | - | - | - | - | - | 8 ²⁹ | 4 | |
| - | - | - | - | - | - | - | - | - | - | - | - | - | - | - | - | - | - | - | - | - | - | - | - | - | |
| - | - | - | - | - | - | - | - | - | - | - | - | - | 1 | - | - | - | - | - | - | - | - | - | - | - | |
| - | - | - | - | - | - | - | - | - | - | - | - | - | - | - | - | - | - | - | - | - | - | - | - | - | |
| - | - | - | - | - | - | - | - | - | - | - | - | - | - | - | - | - | - | - | - | - | - | - | - | - | |
| - | - | - | - | - | - | - | - | - | - | - | - | - | - | - | - | - | - | - | - | - | - | - | 4 ³⁰ | - | |
| - | - | - | - | - | - | - | - | - | - | - | - | - | - | - | - | - | - | - | - | - | - | - | 6 ³¹ | 2 | |
| - | - | - | - | - | - | - | - | - | - | - | - | - | - | - | - | - | - | - | - | - | - | - | - | - | |
| - | - | - | - | - | - | - | - | - | - | - | - | - | - | - | - | - | - | - | - | - | - | - | 4 ³² | 1 | |
| - | - | - | - | - | - | - | - | - | - | - | - | - | - | - | - | 6 | 2 | - | - | - | - | - | - | - | |
| - | - | - | 2 | - | - | - | - | - | - | - | - | - | - | - | - | - | - | - | - | - | - | - | - | - | |
| - | - | - | 1 | 1 | - | - | - | - | - | - | - | - | - | - | - | - | - | - | - | - | - | - | 11 ³³ | 6 | |
| - | - | - | - | - | - | - | - | - | - | - | - | - | - | - | - | - | - | - | - | - | - | - | 9 ³⁴ | 3 | |
| - | - | - | - | - | - | - | - | - | - | - | - | - | - | - | - | - | - | - | - | - | - | - | - | - | |
| - | - | - | - | - | - | - | - | - | - | - | - | - | - | - | - | - | - | - | - | - | - | - | 5 ³⁵ | 2 | |
| - | - | - | - | - | - | - | - | - | - | - | - | - | - | - | - | - | - | - | - | - | - | 6 | 1 | 9 ³⁶ | 3 |
| - | - | - | - | - | - | - | - | - | - | - | - | - | - | - | - | - | - | - | - | - | - | - | 2 ²² | 1 | |
| - | - | - | - | - | - | - | - | - | - | - | - | - | - | - | - | - | - | - | - | - | - | - | - | - | |
| - | - | - | - | - | - | - | - | - | - | - | - | - | - | - | - | - | - | - | - | - | - | - | 18 ³⁷ | 7 | |
| - | - | - | - | - | - | - | - | - | - | - | - | - | - | - | - | - | - | - | - | - | - | - | - | - | |
| - | - | - | - | - | - | - | - | - | - | - | - | - | - | - | - | - | - | - | - | - | - | - | 2 ³⁸ | 1 | |
| - | - | - | 4 | 2 | - | - | - | - | - | - | - | - | - | - | - | - | - | - | - | - | - | - | - | - | |
| - | - | - | - | - | - | - | - | - | - | - | - | - | - | - | - | - | - | - | - | - | - | - | - | - | |
| - | - | - | - | - | - | - | - | - | - | - | - | - | 3 | - | - | - | - | - | - | - | - | - | - | - | |
| - | - | - | - | - | - | - | - | - | - | - | - | - | - | - | - | - | - | - | - | - | - | - | 34 ³⁹ | 7 | |
| - | - | - | - | - | - | - | - | - | - | - | - | - | - | - | - | - | - | - | - | - | - | - | - | - | |
| - | - | - | - | - | - | - | - | - | - | - | - | - | - | - | - | - | - | - | - | - | - | - | 2 ⁴⁰ | - | |
| - | - | - | - | - | - | - | - | - | - | - | - | - | - | - | - | - | - | - | - | - | - | - | - | - | |
| - | - | - | - | - | - | - | - | - | - | - | - | - | - | - | - | - | - | - | - | - | - | - | - | - | |
| - | - | - | - | - | - | - | - | - | - | - | - | - | - | - | - | - | - | - | - | - | - | - | 12 ⁴¹ | 4 | |
| - | - | - | - | - | - | - | - | - | - | - | - | - | - | - | - | - | - | - | - | - | - | - | - | - | |
| - | - | - | - | - | - | - | - | - | - | - | - | - | - | - | - | - | - | - | - | - | - | - | 3 ⁴² | - | |

| Städte mit ... Einwohnern Villes de ... habitants | Alle Parteien / Ensemble des partis | | | FDP / PLR | | CVP / PDC | | SP / PS | | SVP / UDC | | EVP / PEV | | BDP / PBD | | GPS / PES | | GLP / PVL | |
|--|-------------------------------------|-----------------------------|---------------------------------|-----------------|-----------------------------|-----------------|-----------------------------|-----------------|-----------------------------|-----------------|-----------------------------|-----------------|-----------------------------|-----------------|-----------------------------|-----------------|-----------------------------|-----------------|-----------------------------|
| | Besetzte Sitze Sièges occupés | Davon Frauen Dont femmes | Vakante Sitze Sièges vacants | Total / En tout | Davon Frauen Dont femmes | Total / En tout | Davon Frauen Dont femmes | Total / En tout | Davon Frauen Dont femmes | Total / En tout | Davon Frauen Dont femmes | Total / En tout | Davon Frauen Dont femmes | Total / En tout | Davon Frauen Dont femmes | Total / En tout | Davon Frauen Dont femmes | Total / En tout | Davon Frauen Dont femmes |
| Bassersdorf | - | - | - | - | - | - | - | - | - | - | - | - | - | - | - | - | - | - | - |
| Belp | - | - | - | - | - | - | - | - | - | - | - | - | - | - | - | - | - | - | - |
| Birsfelden | - | - | - | - | - | - | - | - | - | - | - | - | - | - | - | - | - | - | - |
| Brig-Glis | - | - | - | - | - | - | - | - | - | - | - | - | - | - | - | - | - | - | - |
| Brugg | 50 | 18 | - | 13 | 3 | 6 | 5 | 10 | 5 | 9 | - | 3 | 2 | - | - | 6 | 2 | 3 | 1 |
| Buchs (SG) | - | - | - | - | - | - | - | - | - | - | - | - | - | - | - | - | - | - | - |
| Chêne-Bougeries | 25 | 10 | - | 14 | 5 | - | - | 4 | 2 | - | - | - | - | - | - | 7 | 3 | - | - |
| Davos | 17 | 4 | - | 6 | 1 | 1 | 1 | 3 | 1 | 3 | - | 1 | - | 1 | - | - | - | - | - |
| Delémont | 41 | 13 | - | 4 | - | 8 | 1 | 14 | 5 | 1 | 1 | - | - | - | - | 3 | 2 | - | - |
| Ebikon | - | - | - | - | - | - | - | - | - | - | - | - | - | - | - | - | - | - | - |
| Ecublens (VD) | 75 | 23 | - | 17 | 4 | - | - | 21 | 11 | 9 | 3 | - | - | - | - | 9 | 2 | - | - |
| Flawil | - | - | - | - | - | - | - | - | - | - | - | - | - | - | - | - | - | - | - |
| Gland | 75 | 27 | - | 19 | 5 | - | - | 11 | 7 | 9 | 4 | - | - | - | - | 3 | 1 | - | - |
| Glarus | - | - | - | - | - | - | - | - | - | - | - | - | - | - | - | - | - | - | - |
| Hinwil | - | - | - | - | - | - | - | - | - | - | - | - | - | - | - | - | - | - | - |
| Horw | 30 | 7 | - | 7 | 1 | 9 | 1 | - | - | 6 | - | - | - | - | - | - | - | - | - |
| Ittigen | - | - | - | - | - | - | - | - | - | - | - | - | - | - | - | - | - | - | - |
| Küsnacht (ZH) | - | - | - | - | - | - | - | - | - | - | - | - | - | - | - | - | - | - | - |
| La Tour-de-Peilz | 85 | 28 | - | 30 | 9 | 7 | 2 | 25 | 10 | 9 | 1 | - | - | 3 | 2 | 8 | 3 | - | - |
| Le Grand-Saconnex | 27 | 10 | - | 7 | 1 | 4 | 2 | 4 | 1 | 3 | 1 | - | - | - | - | 5 | 4 | - | - |
| Le Locle | 41 | 7 | - | 14 | 3 | - | - | 5 | 2 | - | - | - | - | - | - | 6 | - | - | - |
| Lenzburg | 39 | 15 | 1 | 9 | 2 | 3 | 2 | 10 | 6 | 9 | 3 | 1 | - | 1 | - | 2 | 1 | 4 | 1 |
| Liestal | 40 | 13 | - | 9 | 3 | 2 | - | 10 | 2 | 8 | 2 | 2 | 2 | - | - | 7 | 3 | 2 | 1 |
| Männedorf | - | - | - | - | - | - | - | - | - | - | - | - | - | - | - | - | - | - | - |
| Meilen | - | - | - | - | - | - | - | - | - | - | - | - | - | - | - | - | - | - | - |
| Mendrisio | 60 | 14 | - | 17 | 3 | 19 | 5 | 8 | 3 | 1 | - | - | - | - | - | 4 | 2 | - | - |
| Möhlis | - | - | - | - | - | - | - | - | - | - | - | - | - | - | - | - | - | - | - |
| Münchenbuchsee | 40 | 13 | - | 4 | 2 | - | - | 11 | 6 | 14 | 3 | 4 | 1 | 3 | - | 4 | 1 | - | - |
| Münchenstein | - | - | - | - | - | - | - | - | - | - | - | - | - | - | - | - | - | - | - |
| Münsingen | 30 | 8 | - | 4 | 1 | - | - | 6 | 2 | 7 | - | 4 | 2 | - | - | 6 | 2 | 2 | - |
| Muri bei Bern | 40 | 15 | - | 15 | 4 | - | - | 7 | 3 | 7 | 2 | 1 | 1 | - | - | 3 | 2 | - | - |
| Neuhausen am Rheinflall | 20 | 3 | - | 2 | - | 2 | - | 3 | 1 | 5 | 1 | - | - | - | - | 1 | - | - | - |
| Oberwil (BL) | - | - | - | - | - | - | - | - | - | - | - | - | - | - | - | - | - | - | - |
| Oftringen | - | - | - | - | - | - | - | - | - | - | - | - | - | - | - | - | - | - | - |
| Pfäffikon | - | - | - | - | - | - | - | - | - | - | - | - | - | - | - | - | - | - | - |
| Plan-les-Ouates | 25 | 7 | - | 7 | 1 | 8 | 3 | 3 | 2 | - | - | - | - | - | - | 3 | - | - | - |
| Prilly | 73 | 25 | 2 | 29 | 4 | 4 | 1 | 25 | 13 | 6 | 1 | - | - | - | - | 9 | 6 | - | - |
| Rheinfelden | - | - | - | - | - | - | - | - | - | - | - | - | - | - | - | - | - | - | - |
| Richterswil | - | - | - | - | - | - | - | - | - | - | - | - | - | - | - | - | - | - | - |
| Risch | - | - | - | - | - | - | - | - | - | - | - | - | - | - | - | - | - | - | - |
| Romanshorn | - | - | - | - | - | - | - | - | - | - | - | - | - | - | - | - | - | - | - |
| Rüti (ZH) | - | - | - | - | - | - | - | - | - | - | - | - | - | - | - | - | - | - | - |
| Sarnen | - | - | - | - | - | - | - | - | - | - | - | - | - | - | - | - | - | - | - |
| Spiez | 36 | 9 | - | 3 | 1 | - | - | 6 | 2 | 10 | 1 | 4 | 1 | 4 | 1 | 3 | 1 | - | - |
| Spreitenbach | - | - | - | - | - | - | - | - | - | - | - | - | - | - | - | - | - | - | - |
| Stäfa | - | - | - | - | - | - | - | - | - | - | - | - | - | - | - | - | - | - | - |
| Steinhausen | - | - | - | - | - | - | - | - | - | - | - | - | - | - | - | - | - | - | - |
| Suhr | - | - | - | - | - | - | - | - | - | - | - | - | - | - | - | - | - | - | - |
| Thônex | 27 | 7 | - | 10 | 4 | 5 | 1 | 3 | - | 2 | - | - | - | - | - | 4 | 1 | - | - |
| Uzwil | - | - | - | - | - | - | - | - | - | - | - | - | - | - | - | - | - | - | - |

| Städte mit ... Einwohnern Villes de ... habitants | Alle Parteien / Ensemble des partis | | | FDP / PLR | | CVP / PDC | | SP / PS | | SVP / UDC | | EVP / PEV | | BDP / PBD | | GPS / PES | | GLP / PVL | |
|--|-------------------------------------|-----------------------------|---------------------------------|-----------------|-----------------------------|-----------------|-----------------------------|-----------------|-----------------------------|-----------------|-----------------------------|-----------------|-----------------------------|-----------------|-----------------------------|-----------------|-----------------------------|-----------------|-----------------------------|
| | Besetzte Sitze Sièges occupés | Davon Frauen Dont femmes | Vakante Sitze Sièges vacants | Total / En tout | Davon Frauen Dont femmes | Total / En tout | Davon Frauen Dont femmes | Total / En tout | Davon Frauen Dont femmes | Total / En tout | Davon Frauen Dont femmes | Total / En tout | Davon Frauen Dont femmes | Total / En tout | Davon Frauen Dont femmes | Total / En tout | Davon Frauen Dont femmes | Total / En tout | Davon Frauen Dont femmes |
| Versoix | 27 | 6 | - | 9 | 2 | 6 | - | 3 | - | - | - | - | - | - | 5 | 2 | - | - | |
| Villars-sur-Glâne | 50 | 19 | - | 10 | 2 | 9 | 6 | 18 | 8 | 4 | - | - | - | - | 5 | 2 | 2 | 1 | |
| Weinfelden | 30 | 6 | - | 5 | 1 | 4 | 1 | 4 | 1 | 7 | 1 | 2 | 2 | - | 2 | - | 3 | - | |
| Worb* | 39 | 9 | 1 | 9 | 1 | - | - | 8 | 3 | 8 | 1 | 5 | 2 | 3 | 4 | 1 | 2 | 1 | |
| Zofingen | 39 | 15 | 1 | 8 | 1 | 3 | 1 | 8 | 6 | 9 | 2 | 3 | 3 | - | 3 | - | 4 | 1 | |
| Zollikofen | 40 | 8 | - | 6 | - | - | - | 10 | 4 | 11 | - | 2 | 1 | 2 | 6 | 2 | 2 | - | |
| Zollikon | - | - | - | - | - | - | - | - | - | - | - | - | - | - | - | - | - | - | |
| Weniger als 10000 / Moins de 10000 | | | | | | | | | | | | | | | | | | | |
| Altdorf (UR) | - | - | - | - | - | - | - | - | - | - | - | - | - | - | - | - | - | - | |
| Appenzell* | - | - | - | - | - | - | - | - | - | - | - | - | - | - | - | - | - | - | |
| Arlesheim | - | - | - | - | - | - | - | - | - | - | - | - | - | - | - | - | - | - | |
| Arosa* | 14 | 2 | - | 3 | - | 1 | 1 | - | - | - | - | - | 1 | - | - | - | 1 | - | |
| Bussigny | 75 | 22 | - | 38 | 7 | - | - | 7 | 1 | 10 | 5 | - | - | - | 2 | 1 | - | - | |
| Chiasso | 45 | 13 | - | 16 | 5 | 7 | 1 | 2 | 1 | - | - | - | - | - | 2 | 1 | - | - | |
| Crissier | 70 | 23 | - | - | - | - | - | 19 | 8 | - | - | - | - | - | - | - | - | - | |
| Interlaken | 30 | 12 | - | 8 | 3 | - | - | 7 | 3 | 8 | 3 | 3 | 1 | - | 3 | 2 | - | - | |
| La Neuveville* | 35 | 13 | - | 11 | 4 | - | - | 11 | 6 | - | - | - | - | - | - | - | - | - | |
| Moutier* | 41 | 15 | - | 5 | 1 | 5 | - | 1 | 1 | 7 | 2 | - | - | - | - | - | - | - | |
| Murten* | 50 | 13 | - | 17 | 4 | 3 | 1 | 12 | 5 | 14 | 1 | 1 | - | - | - | - | 3 | 2 | |
| Payerne | 70 | 17 | - | 38 | 6 | - | - | 13 | 6 | 13 | 5 | - | - | - | - | - | - | - | |
| Peseux* | 40 | 16 | 1 | 18 | 5 | - | - | - | - | - | - | - | - | - | - | - | 8 | 3 | |
| Porrentruy* | 41 | 12 | - | 10 | 3 | 14 | 4 | 8 | 5 | 1 | - | - | - | - | 2 | - | - | - | |
| Rorschach | - | - | - | - | - | - | - | - | - | - | - | - | - | - | - | - | - | - | |
| St. Moritz | 17 | 6 | - | 7 | 2 | 4 | 1 | - | - | 1 | - | - | - | - | - | - | - | - | |
| Stans | - | - | - | - | - | - | - | - | - | - | - | - | - | - | - | - | - | - | |
| Sursee | - | - | - | - | - | - | - | - | - | - | - | - | - | - | - | - | - | - | |
| Urdorf | - | - | - | - | - | - | - | - | - | - | - | - | - | - | - | - | - | - | |
| Visp | - | - | - | - | - | - | - | - | - | - | - | - | - | - | - | - | - | - | |
| Zermatt | - | - | - | - | - | - | - | - | - | - | - | - | - | - | - | - | - | - | |
| Zuchwil* | - | - | - | - | - | - | - | - | - | - | - | - | - | - | - | - | - | - | |
| Alle / Tous | 5353 | 1706 | 20 | 1305 | 334 | 482 | 157 | 1205 | 504 | 771 | 150 | 119 | 49 | 53 | 11 | 511 | 214 | 177 | 58 |

Fussnoten zu Tabelle T 10.1

Indications relatives au tableau T 10.1

- ² Aktives Bettingen (1/0)
- ³ Junge Alternative JA! (2/2)
- ⁴ Hors parti (8/0)
- ⁵ Groupe libéral-conservateur (PLC) (6/0), Indépendant.e.s (3/1)
- ⁶ Piratenpartei (1/0)
- ⁷ Passerelle (2/1), Die Eidgenossen - Les Confédérés (2/0)
- ⁸ Independenti (1/0)
- ⁹ PFG Politische Frauengruppe (1/1)
- ¹⁰ Pro Aarau (3/1)
- ¹¹ Allschwiler Volkspartei (2/1)
- ¹² MPS (2/2)
- ¹³ Beobachter Stadt Bülach (2/0)
- ¹⁴ Hors parti (1/0)
- ¹⁵ Freie Liste Verda (2/1)
- ¹⁶ Chrapfpe & Hirne (8/4)
- ¹⁷ Parti des Artistes (1/0), Mouvement libre et indépendant (1/0)
- ¹⁸ Freie Liste (7/2)
- ¹⁹ Montreux Libre (7/2)
- ²⁰ Parti indépendant nyonnais (17/2)
- ²¹ Gemeindeverein GV (2/0)
- ²² Parteilos (2/1)
- ²³ Bürgerpartei Uster (1/0)
- ²⁴ Bürgerliches Forum positives Wädenswil (2/0)
- ²⁵ Forum 5430 (2/1)
- ²⁶ Freie Liste Wetzikon FLW (1/1), Alternative Wetzikon AW (2/1)
- ²⁷ Parteilos (1/0)
- ²⁸ FW Freie Wähler (4/0)
- ²⁹ Team Baden (8/4)
- ³⁰ Freie Liste Gossau (4/0)
- ³¹ Gewerbeverein/PU (6/2)
- ³² Parteilos (4/1)
- ³³ Alternative pour Monthey (ApM) (11/6)
- ³⁴ Entente morgienne (EM) (9/3)
- ³⁵ Olten jetzt! (4/2), Parteilos (1/0)
- ³⁶ Indépendants (9/3)
- ³⁷ Indépendant (1/0), Union Pulliérane (17/7)
- ³⁸ Quartierverein (2/1)
- ³⁹ Décroissance-Alternative (16/3), Indépendant (2/1), Vevey Libre (16/3)
- ⁴⁰ Dorfteil Anglikon (2/0)
- ⁴¹ Entente aiglonne (12/4)
- ⁴² XMV (Xsunde Mänsche Verstand) (3/0)
- ⁴³ Ecublens forum d'opinions libres (19/3)
- ⁴⁴ Gens de Gland GdG (32/10)
- ⁴⁵ L20 (8/5)
- ⁴⁶ Hors parti (3/1)
- ⁴⁷ Parteilos (1/0), Groupe Apolitique du Grand-Saconnex (3/1)
- ⁴⁸ Independenti (2/0)
- ⁴⁹ forum (7/3)
- ⁵⁰ Parteilos (5/0)
- ⁵¹ Freies Spiez (FS) (5/2)
- ⁵² Indépendant (1/0)
- ⁵³ Jung & Aktiv (2/1)
- ⁵⁴ Farbtupfer (1/1)
- ⁵⁵ Forum der Unabhängigen (fdU) (1/1)
- ⁵⁶ Parteilos
- ⁵⁷ Indépendants de gauche (18/8)
- ⁵⁸ US-Independenti (6/2)
- ⁵⁹ Centre Droit Crissier (32/8), Rassemblement des opinions libres Crissier (19/7)
- ⁶⁰ Forum Neuvevillos (13/3)
- ⁶¹ RPJ (3/1), Rauraque (4/1), Interface (2/1), Moutier à venir (1/0)
- ⁶² Indépendants (6/0)
- ⁶³ Ensemble à gauche EAG (14/8)
- ⁶⁴ Gruppe der Unabhängigen GdU (2/1), Next Generation (3/2)

Fussnoten zu Tabelle T 10.2

Indications relatives au tableau T 10.2

- ¹ Stadtpräsident/-in, Stadtmann (in den Städten und Gemeinden der Kantone Genf und Neuchâtel wechselt das Präsidium jährlich). / Maire, président (dans les villes et communes des cantons de Genève et de Neuchâtel, le maire ou le président change chaque année).
- ² Kanton Basel-Stadt / canton de Bâle-Ville
- ³ Alternative Liste (1/0)
- ⁴ Parteilos (1/0)
- ⁵ Pro Aarau (1/1)
- ⁶ Allschwiler Volkspartei (1/0)
- ⁷ Libre et indépendant (1/0)
- ⁸ Freie Liste Verda (1/0)
- ⁹ Parteilos (2/1)
- ¹⁰ Parteilos (1/1)
- ¹¹ Sans parti (1/0), Parti indépendant nyonnais (1/0)
- ¹² AL/alternative Liste (1/0)
- ¹³ Bürgerliches Forum positives Wädenswil (1/0)
- ¹⁴ FW Freie Wähler (1/1), Parteilos (1/0)
- ¹⁵ Team Baden (1/1), Parteilos (2/1)
- ¹⁶ Alternative pour Monthey (ApM) (2/0)
- ¹⁷ Unabhängige Pratteln
- ¹⁸ Parteilos (1/0), Forum02 (1/0)
- ¹⁹ Dorfverein Gattikon (1/0), Parteilos (1/0)
- ²⁰ Vevey-Libre (2/0)
- ²¹ Die Mitte (1/0), Parteilos (1/1)
- ²² Indépendant (1/0), AlternativeS (1/1)
- ²³ a plus (1/0), Parteilos (2/0)
- ²⁴ Xsunder Menschen Verstand (1/0)
- ²⁵ Parteilos (3/0)
- ²⁶ Parteilos (2/0)
- ²⁷ Ecublens forum d'opinions libres (2/0)
- ²⁸ Gens de Gland GdG (4/1)
- ²⁹ L20 (1/0)
- ³⁰ Bürgervereinigung Ittigen (4/0)
- ³¹ forum (1/0)
- ³² Neue Liste Oberwil (1/0)
- ³³ PRO Oftringen (1/0), Parteilos (1/1)
- ³⁴ Parteilos (6/2)
- ³⁵ Unabhängig (1/1)
- ³⁶ Freies Spiez (FS/GLP) (1/1)
- ³⁷ Zukunft Suhr (2/0), bürgerlich parteilos (1/1)
- ³⁸ Parteilos (7/2)
- ³⁹ Frischluft Arlesheim (3/1)
- ⁴⁰ Indépendant de droite
- ⁴¹ Centre Droite Crissier (4/1), Rassemblement des Opinions Libres Crissier ROLC (1/1)
- ⁴² Forum Neuvevillois (2/0)
- ⁴³ Parteilos (1/0), Gruppe der Unabhängigen GdU (1/0)

Glossar: Abkürzungen der politischen Parteien

Glossaire des abréviations des partis politiques

| | |
|--------------------|---|
| FDP / PLR | Freisinnig-Demokratische Partei (FDP. Die Liberalen) / Parti libéral-radical (PLR. Les Libéraux-Radicaux) |
| CVP / PDC | Christlichdemokratische Volkspartei der Schweiz / Parti démocrate-chrétien suisse |
| SP / PS | Sozialdemokratische Partei der Schweiz / Parti socialiste suisse |
| SVP / UDC | Schweizerische Volkspartei / Union démocratique du centre |
| EVP / PEV | Evangelische Volkspartei der Schweiz / Parti évangélique populaire suisse |
| BDP / PBD | Bürgerlich-Demokratische Partei / Parti Bourgeois-Démocratique |
| GPS / PES | Grüne; Grüne Partei der Schweiz / Verts; Parti écologiste suisse |
| GLP / PVL | Grünliberale Partei / Parti vert-libéral |
| LP / PL | Liberaler Partei / Parti libéral |
| CSP / PCS | Christlichsozialer Partei / Parti chrétien-social |
| PdA / PST | Partei der Arbeit / Parti suisse du travail |
| PSA | Parti socialiste autonome / Partito socialista autonomo |
| GA / ASV | Grün-Alternative / Alternative socialiste verte |
| SD / DS | Schweizer Demokraten / Démocrates suisses |
| EDU / UDF | Eidgenössisch-Demokratische Union / Union démocratique fédérale |
| FPS / PSL | Freiheits-Partei der Schweiz / Parti suisse de la liberté |
| Lega | Lega dei Ticinesi |
| Sol. / Sol. | Solidarität / SolidaritéS |
| MCR, MCG | Mouvement Citoyens Romands, Mouvement Citoyens Genevois |

Sitzverteilung in den städtischen Exekutiven, 1. August 2019 Répartition des sièges dans les exécutifs communaux, 1^{er} août 2019

| Städte mit ... Einwohnern Villes de ... habitants | Alle Parteien / Ensemble des partis | | | | FDP / PLR | | CVP / PDC | | SP / PS | | SVP / UDC | | EVP / PEV | | BDP / PBD | | GPS / PES | | GLP / PVL | | |
|--|--|-----------------------------|---|-----------------------------|--------------------|-----------------------------|--------------------|-----------------------------|--------------------|-----------------------------|--------------------|-----------------------------|--------------------|-----------------------------|--------------------|-----------------------------|--------------------|-----------------------------|--------------------|-----------------------------|--|
| | Total / En tout | Davon Frauen Dont femmes | Davon vollamtlich (mind. 80%) / Dont à plein temps (soit à au moins 80%) | | Total / En tout | Davon Frauen Dont femmes | Total / En tout | Davon Frauen Dont femmes | Total / En tout | Davon Frauen Dont femmes | Total / En tout | Davon Frauen Dont femmes | Total / En tout | Davon Frauen Dont femmes | Total / En tout | Davon Frauen Dont femmes | Total / En tout | Davon Frauen Dont femmes | Total / En tout | Davon Frauen Dont femmes | |
| | | | Total / En tout | Davon Frauen Dont femmes | | | | | | | | | | | | | | | | | |
| 100 000 und mehr / 100 000 et plus | | | | | | | | | | | | | | | | | | | | | |
| Basel ² | 7 | 2 | 7 | 2 | 1 | - | 1 | - | 3 | 1 | - | - | - | - | - | - | 1 | 1 ¹ | - | - | |
| Bern | 5 | 2 | 5 | 2 | - | - | 1 | - | 2 | 1 | - | - | - | - | - | - | 2 ¹ | 1 | - | - | |
| Genève | 5 | 2 | 5 | 2 | - | - | 1 | - | 2 | 1 ¹ | - | - | - | - | - | - | 1 | 1 | - | - | |
| Lausanne | 7 | 2 | 7 | 2 | 1 | - | - | - | 3 ¹ | 1 | - | - | - | - | - | - | 2 | 1 | - | - | |
| Winterthur | 7 | 3 | 7 | 3 | 2 | 1 | 1 ¹ | - | 3 | 2 | - | - | - | - | - | - | 1 | - | - | - | |
| Zürich | 9 | 2 | 9 | 2 | 2 | - | - | - | 3 | 1 ¹ | - | - | - | - | - | - | 2 | 1 | 1 | - | |
| 50 000–99 999 | | | | | | | | | | | | | | | | | | | | | |
| Biel-Bienne | 5 | 2 | 5 | 2 | 1 | 1 | - | - | 2 ¹ | - | 1 | - | - | - | - | - | 1 | 1 | - | - | |
| Lugano | 7 | 1 | 1 | - | 2 | - | 1 | - | 1 | 1 | - | - | - | - | - | - | - | - | - | - | |
| Luzern | 5 | 2 | 5 | 2 | 1 | - | 1 | 1 | 1 ¹ | - | - | - | - | - | - | - | 1 | - | 1 | 1 | |
| St. Gallen | 5 | 2 | 5 | 2 | 1 ¹ | - | - | - | 2 | 1 | - | - | - | - | - | - | - | - | 1 | 1 | |
| 20 000–49 999 | | | | | | | | | | | | | | | | | | | | | |
| Aarau | 7 | 3 | 1 | - | 2 ¹ | 1 | 1 | - | 2 | 1 | - | - | - | - | - | - | 1 | - | - | - | |
| Allschwil | 7 | 1 | - | - | 2 | 1 ¹ | 2 | - | 2 | - | - | - | - | - | - | - | - | - | - | - | |
| Baar | 7 | 3 | 1 | - | 2 | 1 | 3 ¹ | 1 | 1 | - | - | - | - | - | - | - | 1 | 1 | - | - | |
| Bellinzona | 7 | - | - | - | 3 | - | 1 | - | 2 ¹ | - | - | - | - | - | - | - | - | - | - | - | |
| Bülach | 7 | 2 | - | - | 2 | 1 | - | - | 1 | - | 2 | 1 | 1 ¹ | - | - | - | - | - | - | - | |
| Bulle | 9 | 3 | 1 | - | 3 ¹ | 1 | 1 | 1 | 3 | 1 | 1 | - | - | - | - | - | - | - | - | - | |
| Carouge (GE) | 3 | 2 | - | - | 1 | 1 | - | - | 1 | 1 | - | - | - | - | - | - | 1 ¹ | - | - | - | |
| Chur | 3 | - | 3 | - | 1 ¹ | - | - | - | 1 | - | - | - | - | - | - | - | - | - | - | - | |
| Dietikon | 7 | - | 1 | - | 1 | - | 2 | - | 1 | - | 1 ¹ | - | 1 | - | - | - | 1 | - | - | - | |
| Dübendorf | 7 | 2 | - | - | 1 | - | 1 | - | - | - | 2 ¹ | 1 | - | - | 1 | - | - | - | 2 | 1 | |
| Emmen | 5 | - | 5 | - | 2 ¹ | - | 2 | - | 1 | - | - | - | - | - | - | - | - | - | - | - | |
| Frauenfeld | 5 | 2 | 1 | - | 2 ¹ | - | 1 | 1 | 1 | 1 | 1 | - | - | - | - | - | - | - | - | - | |
| Fribourg | 5 | 2 | 5 | 2 | 1 | 1 | 1 | - | 2 ¹ | 1 | - | - | - | - | - | - | - | - | - | - | |
| Horgen | 9 | 3 | - | - | 3 | 1 | 1 | 1 | 1 | - | 1 ¹ | - | - | - | - | - | - | - | 1 | - | |
| Köniz | 5 | 1 | 5 | 1 | 1 | - | - | - | 1 | 1 ¹ | 1 | - | - | - | - | - | 1 | - | 1 | - | |
| Kreuzlingen | 5 | 1 | 1 | - | 1 ¹ | - | 1 | - | 1 | - | - | - | 1 | - | - | - | - | - | - | - | |
| Kriens | 5 | 1 | 5 | 1 | 1 | - | 2 | - | 1 | 1 | - | - | - | - | - | - | 1 ¹ | - | - | - | |
| La Chaux-de-Fonds | 5 | 2 | 5 | 2 | 1 | 1 | - | - | 2 | 1 | 1 | - | - | - | - | - | - | - | - | - | |
| Lancy | 3 | - | - | - | - | - | 1 ¹ | - | 1 | - | - | - | - | - | - | - | 1 | - | - | - | |
| Meyrin | 3 | 1 | - | - | - | - | 1 | - | 1 | 1 ¹ | - | - | - | - | - | - | 1 | - | - | - | |
| Montreux | 7 | 1 | 1 | - | 4 ¹ | - | - | - | 2 | 1 | - | - | - | - | - | - | 1 | - | - | - | |
| Neuchâtel | 5 | 3 | 5 | 3 | 2 | 1 | - | - | 2 ¹ | 1 | - | - | - | - | - | - | 1 | 1 | - | - | |
| Nyon | 7 | 3 | - | - | 2 | 1 | - | - | 2 | 2 | - | - | - | - | - | - | - | - | 1 | - | |
| Opfikon | 7 | 1 | - | - | 2 ¹ | - | 1 | - | 1 | - | 1 | - | 1 | 1 | - | - | - | - | 1 | - | |
| Rapperswil-Jona | 7 | 1 | 3 | - | 1 ¹ | - | 2 | - | 1 | - | 1 | - | - | - | - | - | 1 | 1 | - | - | |
| Renens (VD) | 7 | 4 | 7 | 4 | 1 | - | - | - | 3 ¹ | 2 | - | - | - | - | - | - | 1 | 1 | - | - | |
| Riehen | 7 | 2 | - | - | 1 | 1 | 1 | - | 1 | - | 1 | - | 1 | 1 | - | - | - | - | - | - | |
| Schaffhausen | 5 | 1 | - | - | 1 | - | - | - | 1 ¹ | - | 1 | - | - | - | - | - | - | - | 1 | 1 | |
| Sion | 9 | 2 | 1 | - | 3 ¹ | 1 | 3 | 1 | 1 | - | 1 | - | - | - | - | - | 1 | - | - | - | |
| Thun | 5 | 1 | 1 | - | - | - | 1 | - | 1 | - | 2 ¹ | - | - | - | - | - | 1 | 1 | - | - | |
| Uster | 7 | 4 | 2 | 2 | 2 | 1 | - | - | 3 | 2 ¹ | 1 | - | - | - | - | - | 1 | 1 | - | - | |
| Vernier | 3 | - | - | - | 1 | - | - | - | 1 ¹ | - | - | - | - | - | - | - | 1 | - | - | - | |

| | LP / PL | | CSP / PCS | | PdA / PST | | PSA / PSA | | GA / ASV | | SD / DS | | EDU / UDF | | FPS / PSL | | Lega Lega | | Sol. / Sol. | | MCR MCG | | Übrige Parteien Autres partis | |
|--|-----------------|-----------------------------|-----------------|-----------------------------|-----------------|-----------------------------|-----------------|-----------------------------|-----------------|-----------------------------|-----------------|-----------------------------|-----------------|-----------------------------|-----------------|-----------------------------|-----------------|-----------------------------|-----------------|-----------------------------|-----------------|-----------------------------|----------------------------------|-----------------------------|
| | Total / En tout | Davon Frauen Dont femmes | Total / En tout | Davon Frauen Dont femmes | Total / En tout | Davon Frauen Dont femmes | Total / En tout | Davon Frauen Dont femmes | Total / En tout | Davon Frauen Dont femmes | Total / En tout | Davon Frauen Dont femmes | Total / En tout | Davon Frauen Dont femmes | Total / En tout | Davon Frauen Dont femmes | Total / En tout | Davon Frauen Dont femmes | Total / En tout | Davon Frauen Dont femmes | Total / En tout | Davon Frauen Dont femmes | Total / En tout | Davon Frauen Dont femmes |
| | 1 | - | - | - | - | - | - | - | - | - | - | - | - | - | - | - | - | - | - | - | - | - | - | - |
| | - | - | - | - | - | - | - | - | - | - | - | - | - | - | - | - | - | - | - | - | - | - | - | - |
| | - | - | - | - | 1 | - | - | - | - | - | - | - | - | - | - | - | - | - | 1 | - | - | - | - | - |
| | - | - | - | - | - | - | - | - | - | - | - | - | - | - | - | - | - | - | - | - | - | - | - | - |
| | - | - | - | - | - | - | - | - | - | - | - | - | - | - | - | - | - | - | - | - | - | - | - | 1 ³ |
| | - | - | - | - | - | - | - | - | - | - | - | - | - | - | - | - | - | - | - | - | - | - | - | - |
| | - | - | - | - | - | - | - | - | - | - | - | - | - | - | - | - | 3 ¹ | - | - | - | - | - | - | - |
| | - | - | - | - | - | - | - | - | - | - | - | - | - | - | - | - | - | - | - | - | - | - | - | 1 ⁴ |
| | - | - | - | - | - | - | - | - | - | - | - | - | - | - | - | - | - | - | - | - | - | - | - | - |
| | - | - | - | - | - | - | - | - | - | - | - | - | - | - | - | - | - | - | - | - | - | - | - | 1 ⁵ |
| | - | - | - | - | - | - | - | - | - | - | - | - | - | - | - | - | - | - | - | - | - | - | - | 1 ⁶ |
| | - | - | - | - | - | - | - | - | - | - | - | - | - | - | - | - | - | - | - | - | - | - | - | - |
| | - | - | - | - | - | - | - | - | - | - | - | - | - | - | - | - | 1 | - | - | - | - | - | - | 1 ⁴ |
| | - | - | - | - | - | - | - | - | - | - | - | - | - | - | - | - | - | - | - | - | - | - | - | 1 ⁷ |
| | - | - | - | - | - | - | - | - | - | - | - | - | - | - | - | - | - | - | - | - | - | - | - | 1 ⁸ |
| | - | - | - | - | - | - | - | - | - | - | - | - | - | - | - | - | - | - | - | - | - | - | - | - |
| | - | - | 1 | - | - | - | - | - | - | - | - | - | - | - | - | - | - | - | - | - | - | - | - | - |
| | - | - | - | - | - | - | - | - | - | - | - | - | - | - | - | - | - | - | - | - | - | - | - | 2 ⁹ |
| | - | - | - | - | - | - | - | - | - | - | - | - | - | - | - | - | - | - | - | - | - | - | - | 1 ¹⁰ |
| | - | - | - | - | 1 ¹ | - | - | - | - | - | - | - | - | - | - | - | - | - | - | - | - | - | - | - |
| | - | - | - | - | - | - | - | - | - | - | - | - | - | - | - | - | - | - | - | - | - | - | - | - |
| | - | - | - | - | - | - | - | - | - | - | - | - | - | - | - | - | - | - | - | - | - | - | - | 2 ¹¹ |
| | - | - | - | - | - | - | - | - | - | - | - | - | - | - | - | - | - | - | - | - | - | - | - | 1 ⁴ |
| | - | - | - | - | 2 | 1 | - | - | - | - | - | - | - | - | - | - | - | - | - | - | - | - | - | - |
| | 1 | - | - | - | - | - | - | - | - | - | - | - | - | - | - | - | - | - | - | - | - | - | - | 1 ¹⁴ |
| | - | - | - | - | - | - | - | - | - | - | - | - | - | - | - | - | - | - | - | - | - | - | - | 1 ¹² |
| | - | - | - | - | - | - | - | - | - | - | - | - | - | - | - | - | - | - | - | - | - | - | - | - |
| | - | - | - | - | - | - | - | - | - | - | - | - | - | - | - | - | - | - | - | - | - | - | - | - |

| Städte mit ... Einwohnern Villes de ... habitants | Alle Parteien / Ensemble des partis | | | | FDP / PLR | | CVP / PDC | | SP / PS | | SVP / UDC | | EVP / PEV | | BDP / PBD | | GPS / PES | | GLP / PVL | |
|--|--|-----------------------------|--|-----------------------------|--------------------|-----------------------------|--------------------|-----------------------------|--------------------|-----------------------------|--------------------|-----------------------------|--------------------|-----------------------------|--------------------|-----------------------------|--------------------|-----------------------------|--------------------|-----------------------------|
| | Total / En tout | Davon Frauen Dont femmes | Davon vollamt- lich (mind. 80%) / Dont à plein temps (soit à au moins 80%) | | Total / En tout | Davon Frauen Dont femmes | Total / En tout | Davon Frauen Dont femmes | Total / En tout | Davon Frauen Dont femmes | Total / En tout | Davon Frauen Dont femmes | Total / En tout | Davon Frauen Dont femmes | Total / En tout | Davon Frauen Dont femmes | Total / En tout | Davon Frauen Dont femmes | Total / En tout | Davon Frauen Dont femmes |
| | | | Total / En tout | Davon Frauen Dont femmes | | | | | | | | | | | | | | | | |
| Wädenswil | 7 | 2 | - | - | 2 | 1 | 2 ¹ | 1 | 1 | - | 1 | - | - | - | - | - | - | - | - | - |
| Wettingen | 7 | 1 | 1 | - | 2 | - | 2 ¹ | - | 2 | 1 | - | - | - | - | - | - | - | - | - | - |
| Wetzikon (ZH) | 7 | 1 | - | - | 2 | 1 | 1 | - | 1 | - | 2 | - | 1 ¹ | - | - | - | - | - | - | - |
| Wil (SG) | 5 | 2 | 2 | 2 | 1 | - | 1 | 1 ¹ | 1 | - | - | - | - | - | - | - | 1 | - | - | - |
| Yverdon-les-Bains | 7 | 3 | 1 | - | 4 ¹ | 2 | - | - | 2 | - | - | - | - | - | - | - | 1 | 1 | - | - |
| Zug | 5 | 2 | 5 | 2 | 2 ¹ | 1 | 1 | - | - | - | 1 | - | - | - | - | - | - | - | - | - |
| 15 000–19 999 | | | | | | | | | | | | | | | | | | | | |
| Adliswil | 7 | 3 | 1 | - | 2 | 1 | 1 ¹ | - | 1 | 1 | 1 | - | - | - | - | - | - | - | - | - |
| Baden | 7 | 3 | 1 | - | 1 | - | 2 ¹ | - | 1 | 1 | - | - | - | - | - | - | - | - | - | - |
| Binningen | 7 | 3 | - | - | 3 ¹ | 1 | - | - | 3 | 2 | 1 | - | - | - | - | - | - | - | - | - |
| Burgdorf | 7 | 3 | 1 | - | - | - | - | - | 2 ¹ | 1 | - | - | 1 | 1 | 2 | 1 | 1 | - | 1 | - |
| Cham | 5 | 1 | - | - | 1 | - | 2 ¹ | 1 | 1 | - | 1 | - | - | - | - | - | - | - | - | - |
| Einsiedeln | 9 | - | - | - | 2 | - | 2 | - | 2 | - | 3 ¹ | - | - | - | - | - | - | - | - | - |
| Freienbach | 7 | 2 | - | - | 3 | - | 1 ¹ | - | - | - | 3 | 2 | - | - | - | - | - | - | - | - |
| Glarus Nord | 7 | 2 | 1 | - | - | - | 1 | - | 1 ¹ | - | 1 | - | - | - | 1 | - | 1 | 1 | 1 | - |
| Gossau (SG) | 5 | 3 | 2 | - | 2 | 1 | 1 | 1 | - | - | 1 | 1 | - | - | - | - | - | - | - | - |
| Grenchen | 15 | 2 | 1 | - | 4 ¹ | - | 2 | - | 4 | 1 | 4 | - | - | - | - | - | - | - | 1 | 1 |
| Herisau | 7 | 2 | 1 | - | 1 | 1 | 1 | - | 1 | - | 1 | - | 1 | - | - | - | - | - | - | - |
| Illnau-Effretikon | 7 | 2 | - | - | 3 | 1 | - | - | 3 ¹ | 1 | - | - | - | - | - | - | - | - | 1 | - |
| Kloten | 7 | 3 | - | - | 1 | - | 1 | 1 | 1 | 1 | 2 ¹ | - | 1 | - | - | - | 1 | 1 | - | - |
| Langenthal | 7 | 1 | 1 | - | 2 | - | - | - | 2 ¹ | - | 2 | 1 | - | - | - | - | 1 | - | - | - |
| Lyss | 7 | - | - | - | 3 ¹ | - | 2 | - | 1 | - | - | - | - | - | - | - | - | - | - | - |
| Locarno | 5 | - | 1 | - | 2 ¹ | - | - | - | 1 | - | 1 | - | - | - | 1 | - | - | - | - | - |
| Martigny | 9 | 4 | - | - | 5 | 2 ¹ | 3 | 2 | 1 | - | - | - | - | - | - | - | - | - | - | - |
| Monthey | 9 | - | 1 | - | 2 | - | 3 ¹ | - | 2 | - | - | - | - | - | - | - | - | - | - | - |
| Morges | 7 | 3 | 1 | - | 2 | 1 | - | - | 4 ¹ | 1 | - | - | - | - | - | - | 1 | 1 | - | - |
| Muttenz | 7 | 2 | - | - | 1 | - | 2 ¹ | 1 | 2 | 1 | - | - | 1 | - | - | - | 1 | - | - | - |
| Olten | 5 | 2 | 1 | - | 1 | - | 1 ¹ | - | 2 | 1 | - | - | - | - | - | - | 1 | 1 | - | - |
| Onex | 3 | 2 | - | - | 1 | - | - | - | 1 | 1 | - | - | - | - | - | - | 1 | 1 ¹ | - | - |
| Ostermundigen | 7 | 3 | 1 | - | 1 | - | - | - | 2 | 1 | 2 | 1 | - | - | - | - | - | - | 1 | 1 |
| Pratteln | 7 | 1 | - | - | 3 ¹ | - | 1 | - | 1 | 1 | 1 | - | - | - | - | - | - | - | - | - |
| Pully | 5 | 1 | 1 | - | 4 ¹ | 1 | - | - | 1 | - | - | - | - | - | - | - | - | - | - | - |
| Regensdorf | 7 | - | - | - | 1 | - | 2 | - | - | - | 2 ¹ | - | - | - | - | - | - | - | - | - |
| Reinach (BL) | 7 | 4 | 1 | - | 2 ¹ | - | 2 | 1 | 2 | 2 | - | - | - | - | 1 | 1 | - | - | - | - |
| Schlieren | 7 | 2 | - | - | 2 | 2 | 1 | - | 2 ¹ | - | 1 | - | - | - | - | - | - | - | 1 | - |
| Schwyz | 9 | 2 | - | - | 3 | - | 3 | 1 | 1 | 1 | 2 ¹ | - | - | - | - | - | - | - | - | - |
| Sierre | 9 | 1 | 1 | - | 3 | 1 | 4 ¹ | - | 2 | - | - | - | - | - | - | - | - | - | - | - |
| Solothurn | 30 | 10 | 1 | - | 8 ¹ | 1 | 5 | 1 | 9 | 5 | 2 | 1 | - | - | - | - | 5 | 2 | 1 | - |
| Steffisburg | 7 | 2 | 1 | - | 1 | - | - | - | 2 | 1 | 2 ¹ | 1 | - | - | - | - | - | - | 1 | - |
| Thalwil | 9 | 1 | - | - | 3 ¹ | - | 2 | 1 | 1 | - | - | - | - | - | - | - | - | - | 1 | - |
| Vevey | 5 | 1 | 5 | 1 | 1 | - | - | - | 1 | - | - | - | - | - | - | - | 1 | 1 ¹ | - | - |
| Volketswil | 7 | 2 | - | - | 2 | 1 | 1 ¹ | - | - | - | 2 | 1 | - | - | - | - | - | - | 1 | - |
| Wallisellen | 7 | 2 | - | - | 1 | - | - | - | 1 ¹ | - | 2 | 1 | - | - | - | - | 1 | - | - | - |
| Wohlen (AG) | 5 | 1 | 1 | - | - | - | 2 | 1 | 1 ¹ | - | 1 | - | - | - | - | - | 1 | - | - | - |
| 10 000–14 999 | | | | | | | | | | | | | | | | | | | | |
| Aesch (BL) | 7 | 4 | 1 | 1 | 3 | 1 ¹ | 1 | 1 | 2 | 2 | 1 | - | - | - | - | - | - | - | - | - |

| | LP / PL | | CSP / PCS | | PdA / PST | | PSA / PSA | | GA / ASV | | SD / DS | | EDU / UDF | | FPS / PSL | | Lega Lega | | Sol. / Sol. | | MCR MCG | | Übrige Parteien Autres partis | | |
|---|-----------------|-----------------------------|-----------------|-----------------------------|-----------------|-----------------------------|-----------------|-----------------------------|-----------------|-----------------------------|-----------------|-----------------------------|-----------------|-----------------------------|-----------------|-----------------------------|-----------------|-----------------------------|-----------------|-----------------------------|-----------------|-----------------------------|----------------------------------|-----------------------------|---|
| | Total / En tout | Davon Frauen Dont femmes | Total / En tout | Davon Frauen Dont femmes | Total / En tout | Davon Frauen Dont femmes | Total / En tout | Davon Frauen Dont femmes | Total / En tout | Davon Frauen Dont femmes | Total / En tout | Davon Frauen Dont femmes | Total / En tout | Davon Frauen Dont femmes | Total / En tout | Davon Frauen Dont femmes | Total / En tout | Davon Frauen Dont femmes | Total / En tout | Davon Frauen Dont femmes | Total / En tout | Davon Frauen Dont femmes | Total / En tout | Davon Frauen Dont femmes | |
| - | - | - | - | - | - | - | - | - | - | - | - | - | - | - | - | - | - | - | - | - | - | - | 1 ¹³ | - | |
| - | - | - | - | - | - | - | - | - | - | - | - | - | - | - | - | - | - | - | - | - | - | - | - | 1 ⁴ | - |
| - | - | - | - | - | - | - | - | - | - | - | - | - | - | - | - | - | - | - | - | - | - | - | - | 1 ¹⁰ | 1 |
| - | - | - | 1 | 1 | - | - | - | - | - | - | - | - | - | - | - | - | - | - | - | - | - | - | - | - | - |
| - | - | - | - | - | - | - | - | - | - | - | - | - | - | - | - | - | - | - | - | - | - | - | 2 ¹⁴ | 1 | |
| - | - | - | - | - | - | - | - | - | - | - | - | - | - | - | - | - | - | - | - | - | - | - | 3 ¹⁵ | 2 | |
| - | - | - | - | - | - | - | - | - | - | - | - | - | - | - | - | - | - | - | - | - | - | - | - | - | |
| - | - | - | - | - | - | - | - | - | - | - | - | - | - | - | - | - | - | - | - | - | - | - | - | - | |
| - | - | - | - | - | - | - | - | - | - | - | - | - | - | - | - | - | - | - | - | - | - | - | 1 ¹⁰ | 1 | |
| - | - | - | - | - | - | - | - | - | - | - | - | - | - | - | - | - | - | - | - | - | - | - | 1 ¹⁴ | - | |
| - | - | - | - | - | - | - | - | - | - | - | - | - | - | - | - | - | - | - | - | - | - | - | 2 ¹¹⁰ | 1 | |
| - | - | - | - | - | - | - | - | - | - | - | - | - | - | - | - | - | - | - | - | - | - | - | - | - | |
| - | - | - | - | - | - | - | - | - | - | - | - | - | - | - | - | - | 1 | - | - | - | - | - | - | - | |
| - | - | - | - | - | - | - | - | - | - | - | - | - | - | - | - | - | - | - | - | - | - | - | 2 ¹⁶ | - | |
| - | - | - | - | - | - | - | - | - | - | - | - | - | - | - | - | - | - | - | - | - | - | - | - | - | |
| - | - | - | - | - | - | - | - | - | - | - | - | - | - | - | - | - | - | - | - | - | - | - | 1 ¹⁴ | - | |
| - | - | - | - | - | - | - | - | - | - | - | - | - | - | - | - | - | - | - | - | - | - | - | 1 ¹⁷ | - | |
| - | - | - | - | - | - | - | - | - | - | - | - | - | - | - | - | - | - | - | - | - | - | - | 2 ¹⁸ | - | |
| - | - | - | - | - | - | - | - | - | - | - | - | - | - | - | - | - | - | - | - | - | - | - | - | - | |
| - | - | - | - | - | - | - | - | - | - | - | - | - | - | - | - | - | - | - | - | - | - | - | - | - | |
| - | - | - | - | - | - | - | - | - | - | - | - | - | - | 1 | - | - | - | - | - | - | - | - | - | - | |
| - | - | - | - | - | - | - | - | - | - | - | - | - | - | - | - | - | - | - | - | - | - | - | 2 ¹⁹ | - | |
| - | - | - | - | - | - | - | - | - | - | - | - | - | - | - | - | - | - | - | - | - | - | - | 2 ²⁰ | - | |
| - | - | - | - | - | - | - | - | - | - | - | - | - | - | - | - | - | - | - | - | - | - | - | 1 ⁴ | - | |
| - | - | - | - | - | - | - | - | - | - | - | - | - | - | - | - | - | - | - | - | - | - | - | 2 ²¹ | 1 | |
| - | - | - | - | - | - | - | - | - | - | - | - | - | - | - | - | - | - | - | - | - | - | - | - | - | |

| Städte mit ... Einwohnern Villes de ... habitants | Alle Parteien / Ensemble des partis | | | | FDP / PLR | | CVP / PDC | | SP / PS | | SVP / UDC | | EVP / PEV | | BDP / PBD | | GPS / PES | | GLP / PVL | |
|--|--|-----------------------------|--|-----------------------------|--------------------|-----------------------------|--------------------|-----------------------------|--------------------|-----------------------------|--------------------|-----------------------------|--------------------|-----------------------------|--------------------|-----------------------------|--------------------|-----------------------------|--------------------|-----------------------------|
| | Total / En tout | Davon Frauen Dont femmes | Davon vollamt- lich (mind. 80%) / Dont à plein temps (soit à au moins 80%) | | Total / En tout | Davon Frauen Dont femmes | Total / En tout | Davon Frauen Dont femmes | Total / En tout | Davon Frauen Dont femmes | Total / En tout | Davon Frauen Dont femmes | Total / En tout | Davon Frauen Dont femmes | Total / En tout | Davon Frauen Dont femmes | Total / En tout | Davon Frauen Dont femmes | Total / En tout | Davon Frauen Dont femmes |
| | | | Total / En tout | Davon Frauen Dont femmes | | | | | | | | | | | | | | | | |
| Affoltern am Albis | 6 | 2 | - | - | 1 | - | - | - | 1 | - | 1 | 1 | 1 | - | - | - | - | - | - | - |
| Aigle | 5 | 2 | - | - | 3 ¹ | 1 | - | - | - | - | - | - | - | - | - | - | - | - | - | - |
| Altstätten | 7 | - | 1 | - | 2 | - | 1 | - | - | - | 1 | - | - | - | - | - | - | - | - | - |
| Amriswil | 9 | 3 | 1 | - | 3 ¹ | - | - | - | 1 | 1 | 4 | 1 | - | - | - | - | 1 | 1 | - | - |
| Arbon | 5 | - | 1 | - | 1 | - | 2 ¹ | - | - | - | - | - | - | - | - | - | 1 | - | - | - |
| Arth | 9 | 3 | - | - | 2 | - | 4 ¹ | 2 | 1 | - | 2 | 1 | - | - | - | - | - | - | - | - |
| Bassersdorf | 7 | 2 | - | - | 2 | 1 ¹ | - | - | 1 | 1 | 1 | - | - | - | - | - | - | - | - | - |
| Belp | 7 | 1 | 1 | - | - | - | - | - | 2 | - | 3 ¹ | - | 1 | 1 | - | - | - | - | - | - |
| Birsfelden | 5 | 3 | - | - | 1 ¹ | - | 1 | - | 2 | 2 | - | - | - | - | - | - | - | - | - | - |
| Brig-Glis | 7 | 2 | - | - | 1 | - | 1 | - | 1 | 1 | 2 | 1 | - | - | - | - | - | - | - | - |
| Brugg | 5 | 1 | 1 | - | 1 | - | 2 | - | 1 | - | - | - | - | - | - | - | 1 ¹ | 1 | - | - |
| Buchs (SG) | 7 | 1 | 1 | - | 2 | 1 | 1 | - | 2 ¹ | - | 1 | - | - | - | - | - | - | - | - | - |
| Chêne-Bougeries | 3 | 1 | - | - | 2 ¹ | 1 | - | - | - | - | - | - | - | - | - | - | 1 | - | - | - |
| Davos | 5 | 1 | 1 | - | 2 ¹ | - | - | - | 1 | - | 1 | 1 | - | - | - | - | - | - | - | - |
| Delémont | 5 | 2 | 1 | - | - | - | 1 | - | 2 | 1 | - | - | - | - | - | - | - | - | - | - |
| Ebikon | 5 | 1 | - | - | 1 | - | 2 ¹ | 1 | - | - | - | - | - | - | - | - | - | - | - | - |
| Ecublens (VD) | 7 | 3 | - | - | 1 | - | - | - | 3 | 2 | - | - | - | - | - | - | 1 | 1 | - | - |
| Flawil | 7 | 1 | 2 | - | 3 | 1 | 2 ¹ | - | 1 | - | - | - | - | - | - | - | - | - | - | - |
| Gland | 7 | 3 | - | - | 2 | 2 | - | - | 1 | - | - | - | - | - | - | - | - | - | - | - |
| Glarus | 7 | 1 | 1 | - | 3 ¹ | - | 1 | 1 | 1 | - | 2 | - | - | - | - | - | - | - | - | - |
| Hinwil | 7 | 1 | - | - | 3 | 1 | - | - | 1 | - | 3 ¹ | - | - | - | - | - | - | - | - | - |
| Horw | 5 | - | - | - | 1 ¹ | - | 2 | - | - | - | 1 | - | - | - | - | - | - | - | - | - |
| Ittigen | 7 | 1 | 1 | - | - | - | - | - | 2 | 1 | 1 | - | - | - | - | - | - | - | - | - |
| Küsnacht (ZH) | 9 | 2 | - | - | 4 ¹ | 1 | - | - | - | - | 3 | - | - | - | - | - | - | - | 1 | 1 |
| La Tour-de-Peilz | 5 | 1 | - | - | 3 ¹ | - | 1 | - | 1 | 1 | - | - | - | - | - | - | - | - | - | - |
| Le Grand-Saconnex | 3 | - | 1 | - | 1 | - | 1 ¹ | - | - | - | - | - | - | - | - | - | 1 | - | - | - |
| Le Locle | 5 | - | - | - | 2 | - | - | - | - | - | - | - | - | - | - | - | 1 ¹ | - | - | - |
| Lenzburg | 5 | 1 | - | - | 2 | - | 1 | 1 | 1 ¹ | - | 1 | - | - | - | - | - | - | - | - | - |
| Liestal | 5 | 2 | - | - | 1 ¹ | - | - | - | 2 | 1 | - | - | - | - | - | - | 1 | 1 | - | - |
| Männedorf | 7 | 1 | - | - | 3 ¹ | - | 1 | 1 | 1 | - | 1 | - | - | - | - | - | - | - | 1 | - |
| Meilen | 9 | 3 | - | - | 5 ¹ | 2 | - | - | 2 | 1 | 1 | - | - | - | - | - | - | - | - | - |
| Mendrisio | 7 | 1 | - | - | 2 ¹ | - | 3 | 1 | 1 | - | - | - | - | - | - | - | - | - | - | - |
| Möhligen | 5 | - | - | - | 1 | - | - | - | 1 | - | 2 ¹ | - | - | - | - | - | - | - | - | - |
| Münchenbuchsee | 7 | 2 | 1 | - | - | - | - | - | 2 | 1 | 4 ¹ | 1 | 1 | - | - | - | - | - | - | - |
| Münchenstein | 7 | 2 | - | - | 2 | 1 | 1 ¹ | - | 2 | 1 | 1 | - | - | - | - | - | - | - | 1 | - |
| Münsingen | 7 | 3 | 1 | - | 1 | - | - | - | 1 | 1 | 2 | 1 | 1 | - | - | - | 2 ¹ | 1 | - | - |
| Muri bei Bern | 7 | 2 | 1 | - | 3 ¹ | 1 | - | - | 2 | 1 | 1 | - | - | - | - | - | - | - | - | - |
| Neuhausen am Rheinflall | 5 | 1 | 1 | - | 1 ¹ | - | 1 | - | 2 | 1 | 1 | - | - | - | - | - | - | - | - | - |
| Oberwil (BL) | 7 | 2 | - | - | 2 | 1 | 2 | 1 | 1 | - | 1 ¹ | - | - | - | - | - | - | - | - | - |
| Oftringen | 5 | 1 | 1 | - | 2 ¹ | - | - | - | 1 | - | - | - | - | - | - | - | - | - | - | - |
| Pfäffikon | 7 | 1 | - | - | 2 | - | - | - | - | - | 2 ¹ | 1 | 2 | - | - | - | 1 | - | - | - |
| Plan-les-Ouates | 3 | 1 | - | - | 1 | 1 | 1 ¹ | - | - | - | - | - | - | - | - | - | 1 | - | - | - |
| Prilly | 5 | 1 | - | - | 2 ¹ | - | - | - | 2 | 1 | - | - | - | - | - | - | 1 | - | - | - |
| Rheinfelden | 5 | 1 | 1 | - | 2 ¹ | 1 | - | - | - | - | 1 | - | - | - | - | - | - | - | 1 | - |
| Richterswil | 9 | 3 | - | - | 3 ¹ | 1 | 1 | - | 2 | 1 | 2 | 1 | 1 | - | - | - | - | - | - | - |
| Risch | 5 | - | - | - | 2 | - | 2 ¹ | - | - | - | 1 | - | - | - | - | - | - | - | - | - |
| Romanshorn | 9 | 3 | 1 | - | 1 | - | - | - | - | - | 2 | 1 | - | - | - | - | - | - | - | - |

| Städte mit ... Einwohnern Villes de ... habitants | Alle Parteien / Ensemble des partis | | | | FDP / PLR | | CVP / PDC | | SP / PS | | SVP / UDC | | EVP / PEV | | BDP / PBD | | GPS / PES | | GLP / PVL | |
|--|--|-----------------------------|--|-----------------------------|--------------------|-----------------------------|--------------------|-----------------------------|--------------------|-----------------------------|--------------------|-----------------------------|--------------------|-----------------------------|--------------------|-----------------------------|--------------------|-----------------------------|--------------------|-----------------------------|
| | Total / En tout | Davon Frauen Dont femmes | Davon vollamt- lich (mind. 80%) / Dont à plein temps (soit à au moins 80%) | | Total / En tout | Davon Frauen Dont femmes | Total / En tout | Davon Frauen Dont femmes | Total / En tout | Davon Frauen Dont femmes | Total / En tout | Davon Frauen Dont femmes | Total / En tout | Davon Frauen Dont femmes | Total / En tout | Davon Frauen Dont femmes | Total / En tout | Davon Frauen Dont femmes | Total / En tout | Davon Frauen Dont femmes |
| | | | Total / En tout | Davon Frauen Dont femmes | | | | | | | | | | | | | | | | |
| Rüti (ZH) | 9 | 4 | - | - | 2 ¹ | - | 2 | 1 | 2 | 2 | 1 | - | 1 | - | - | - | - | - | 1 | 1 |
| Sarnen | 7 | 2 | - | - | 1 | - | 3 ¹ | 1 | - | - | 2 | - | - | - | - | - | - | - | - | - |
| Spiez | 7 | 4 | 1 | 1 | - | - | - | - | 1 | 1 | 3 | 1 ¹ | 1 | 1 | 1 | - | - | - | - | - |
| Spreitenbach | 5 | 1 | 1 | - | 2 ¹ | 1 | 1 | - | - | - | 1 | - | - | - | - | - | - | - | - | - |
| Stäfa | 9 | 4 | - | - | 4 ¹ | 1 | 1 | 1 | 2 | 1 | - | - | - | - | - | - | - | - | 2 | 1 |
| Steinhausen | 5 | 2 | - | - | 2 | 2 | 2 ¹ | - | - | - | - | - | - | - | - | - | 1 | - | - | - |
| Suhr | 5 | 1 | - | - | 1 | - | - | - | 1 | - | - | - | - | - | - | - | - | - | - | - |
| Thônex | 3 | - | - | - | 2 | - | 1 ¹ | - | - | - | - | - | - | - | - | - | - | - | - | - |
| Uzwil | 7 | 3 | 2 | - | 2 | - | 3 ¹ | 2 | 2 | 1 | - | - | - | - | - | - | - | - | - | - |
| Versoix | 3 | 1 | - | - | 1 ¹ | - | 1 | - | 1 | 1 | - | - | - | - | - | - | - | - | - | - |
| Villars-sur-Glâne | 9 | 4 | 1 | 1 | 2 | - | 2 | 1 | 4 | 3 ¹ | - | - | - | - | - | - | 1 | - | - | - |
| Weinfelden | 7 | 2 | 1 | - | 2 ¹ | - | 2 | 1 | 1 | 1 | 2 | - | - | - | - | - | - | - | - | - |
| Worb* | 7 | 1 | 1 | - | 2 | 1 | - | - | 1 | - | 1 | - | 1 ¹ | - | 1 | - | 1 | - | - | - |
| Zofingen | 7 | 2 | 1 | - | 1 | - | - | - | 2 | 1 | - | - | - | - | - | - | 1 | 1 | 1 | - |
| Zollikofen | 7 | 2 | 1 | - | 1 | 1 | - | - | 2 | 1 | 3 ¹ | - | - | - | - | - | 1 | - | - | - |
| Zollikon | 7 | 2 | - | - | 4 | 2 | - | - | - | - | 2 | - | - | - | - | - | - | - | 1 ¹ | - |
| Weniger als 10000 / Moins de 10000 | | | | | | | | | | | | | | | | | | | | |
| Altdorf (UR) | 7 | 2 | - | - | 2 | - | 3 | 2 | 2 ¹ | - | - | - | - | - | - | - | - | - | - | - |
| Appenzell* | 7 | 2 | - | - | - | - | - | - | - | - | - | - | - | - | - | - | - | - | - | - |
| Arlesheim | 7 | 1 | - | - | 3 ¹ | - | - | - | 1 | - | - | - | - | - | - | - | - | - | - | - |
| Arosa* | 5 | 1 | - | - | 1 | 1 | 1 ¹ | - | - | - | - | - | - | - | 1 | - | - | - | - | - |
| Bussigny | 5 | 2 | - | - | 2 | 1 ¹ | - | - | 2 | 1 | - | - | - | - | - | - | - | - | - | - |
| Chiasso | 5 | 2 | - | - | 2 ¹ | 1 | 1 | - | 1 | - | - | - | - | - | - | - | - | - | - | - |
| Crissier | 5 | 2 | - | - | - | - | - | - | - | - | - | - | - | - | - | - | - | - | - | - |
| Interlaken | 7 | 1 | - | - | 2 | - | - | - | 3 ¹ | 1 | 2 | - | - | - | - | - | - | - | - | - |
| La Neuveville* | 7 | 2 | - | - | 3 ¹ | - | - | - | 2 | 2 | - | - | - | - | - | - | - | - | - | - |
| Moutier* | 9 | 2 | - | - | 1 | - | 3 ¹ | 1 | - | - | 2 | 1 | - | - | - | - | - | - | - | - |
| Murten* | 7 | 3 | - | - | 3 ¹ | 1 | - | - | 2 | 1 | 2 | 1 | - | - | - | - | - | - | - | - |
| Payerne | 5 | 1 | 1 | 1 | 4 | 1 ¹ | - | - | 1 | - | - | - | - | - | - | - | - | - | - | - |
| Peseux* | 5 | 1 | - | - | 4 ¹ | 1 | - | - | - | - | - | - | - | - | - | - | - | - | 1 | - |
| Porrentruy* | 7 | 2 | - | - | 2 ¹ | - | 2 | 1 | 2 | 1 | - | - | - | - | - | - | - | - | - | - |
| Rorschach | 5 | 1 | 2 | - | 1 | - | 1 | - | 2 | 1 | 1 ¹ | - | - | - | - | - | - | - | - | - |
| St. Moritz | 5 | 1 | 1 | - | 2 | 1 | - | - | - | - | 1 | - | - | - | - | - | - | - | - | - |
| Stans | 7 | 1 | - | - | 2 | - | 2 ¹ | - | 1 | - | - | - | - | - | - | - | 1 | - | - | - |
| Sursee | 5 | 2 | - | - | 2 | 1 | 2 ¹ | - | 1 | 1 | - | - | - | - | - | - | - | - | - | - |
| Urdorf | 7 | 1 | - | - | 2 | - | 1 | - | 1 | - | 1 | - | 1 | 1 ¹ | - | - | - | - | - | - |
| Visp | 9 | 2 | 1 | - | 1 | - | 4 ¹ | 1 | 1 | - | 1 | - | - | - | - | - | - | - | - | - |
| Zermatt | 7 | 2 | - | - | 1 | 1 | 4 | 1 ¹ | - | - | - | - | - | - | - | - | - | - | - | - |
| Zuchwil* | 11 | 3 | 1 | - | 3 | 1 | 1 | - | 4 ¹ | 2 | 2 | - | - | - | - | - | 1 | - | - | - |
| Alle / Tous | 1121 | 304 | 180 | 42 | 311 | 71 | 169 | 41 | 231 | 93 | 138 | 24 | 21 | 6 | 9 | 2 | 64 | 26 | 30 | 9 |

| | LP / PL | | CSP / PCS | | PdA / PST | | PSA / PSA | | GA / ASV | | SD / DS | | EDU / UDF | | FPS / PSL | | Lega Lega | | Sol. / Sol. | | MCR MCG | | Übrige Parteien Autres partis | |
|----------|-----------------|-----------------------------|-----------------|-----------------------------|-----------------|-----------------------------|-----------------|-----------------------------|-----------------|-----------------------------|-----------------|-----------------------------|-----------------|-----------------------------|-----------------|-----------------------------|-----------------|-----------------------------|-----------------|-----------------------------|-----------------|-----------------------------|----------------------------------|-----------------------------|
| | Total / En tout | Davon Frauen Dont femmes | Total / En tout | Davon Frauen Dont femmes | Total / En tout | Davon Frauen Dont femmes | Total / En tout | Davon Frauen Dont femmes | Total / En tout | Davon Frauen Dont femmes | Total / En tout | Davon Frauen Dont femmes | Total / En tout | Davon Frauen Dont femmes | Total / En tout | Davon Frauen Dont femmes | Total / En tout | Davon Frauen Dont femmes | Total / En tout | Davon Frauen Dont femmes | Total / En tout | Davon Frauen Dont femmes | Total / En tout | Davon Frauen Dont femmes |
| - | - | - | - | - | - | - | - | - | - | - | - | - | - | - | - | - | - | - | - | - | - | - | - | - |
| - | - | - | - | - | - | - | - | - | - | - | - | - | - | - | - | - | - | - | - | - | - | - | 1 ³⁵ | 1 |
| - | - | - | - | - | - | - | - | - | - | - | - | - | - | - | - | - | - | - | - | - | - | - | 1 ³⁶ | 1 |
| - | - | - | - | - | - | - | - | - | - | - | - | - | - | - | - | - | - | - | - | - | - | - | 1 ⁴ | - |
| - | - | - | - | - | - | - | - | - | - | - | - | - | - | - | - | - | - | - | - | - | - | - | - | - |
| - | - | - | - | - | - | - | - | - | - | - | - | - | - | - | - | - | - | - | - | - | - | - | 3 ³⁷ | 1 |
| - | - | - | - | - | - | - | - | - | - | - | - | - | - | - | - | - | - | - | - | - | - | - | - | - |
| - | - | - | - | - | - | - | - | - | - | - | - | - | - | - | - | - | - | - | - | - | - | - | - | - |
| - | - | - | - | - | - | - | - | - | - | - | - | - | - | - | - | - | - | - | - | - | - | - | - | - |
| - | - | - | - | - | - | - | - | - | - | - | - | - | - | - | - | - | - | - | - | - | - | - | 2 ¹²⁶ | - |
| - | - | - | - | - | - | - | - | - | - | - | - | - | - | - | - | - | - | - | - | - | - | - | - | - |
| - | - | - | - | - | - | - | - | - | - | - | - | - | - | - | - | - | - | - | - | - | - | - | - | - |
| - | - | - | - | - | - | - | - | - | - | - | - | - | - | - | - | - | - | - | - | - | - | - | - | - |
| - | - | - | - | - | - | - | - | - | - | - | - | - | - | - | - | - | - | - | - | - | - | - | 7 ³⁸ | 2 ¹ |
| - | - | - | - | - | - | - | - | - | - | - | - | - | - | - | - | - | - | - | - | - | - | - | 3 ³⁹ | 1 |
| - | - | - | - | - | - | - | - | - | - | - | - | - | - | - | - | - | - | - | - | - | - | - | 2 ²⁶ | - |
| - | - | - | - | - | - | - | - | - | - | - | - | - | - | - | - | - | - | - | - | - | - | - | 1 ⁴⁰ | - |
| - | - | - | - | - | - | - | - | - | - | - | - | - | - | - | - | 1 | 1 | - | - | - | - | - | - | - |
| - | - | - | - | - | - | - | - | - | - | - | - | - | - | - | - | - | - | - | - | - | - | - | 5 ¹⁴¹ | 2 |
| - | - | - | - | - | - | - | - | - | - | - | - | - | - | - | - | - | - | - | - | - | - | - | - | - |
| - | - | - | - | - | - | - | - | - | - | - | - | - | - | - | - | - | - | - | - | - | - | - | 2 ⁴² | - |
| - | - | - | - | - | - | 3 | - | - | - | - | - | - | - | - | - | - | - | - | - | - | - | - | - | - |
| - | - | - | - | - | - | - | - | - | - | - | - | - | - | - | - | - | - | - | - | - | - | - | - | - |
| - | - | - | - | - | - | - | - | - | - | - | - | - | - | - | - | - | - | - | - | - | - | - | - | - |
| - | - | 1 | - | - | - | - | - | - | - | - | - | - | - | - | - | - | - | - | - | - | - | - | - | - |
| - | - | - | - | - | - | - | - | - | - | - | - | - | - | - | - | - | - | - | - | - | - | - | 2 ¹⁴³ | - |
| - | - | - | - | - | - | - | - | - | - | - | - | - | - | - | - | - | - | - | - | - | - | - | 1 ¹⁰ | 1 |
| - | - | - | - | - | - | - | - | - | - | - | - | - | - | - | - | - | - | - | - | - | - | - | 1 ⁴ | - |
| - | - | 2 | 1 | - | - | - | - | - | - | - | - | - | - | - | - | - | - | - | - | - | - | - | - | - |
| - | - | 2 | - | - | - | - | - | - | - | - | - | - | - | - | - | - | - | - | - | - | - | - | - | - |
| - | - | - | - | - | - | - | - | - | - | - | - | - | - | - | - | - | - | - | - | - | - | - | - | - |
| 2 | - | 9 | 2 | 6 | 1 | 3 | - | 2 | 2 | - | - | 2 | - | - | - | 7 | 1 | 1 | - | - | - | - | 116 | 26 |

Quellen: BFS, SSV

© BFS / OFS 2020

Sources: OFS, UVS

Raumbezug: Gemeinden / 01.01.2019

Référence spatiale: communes / 01.01.2019

¹⁻⁴² Fussnoten siehe Seite 117 / indications voir page 117

* keine statistische Stadt gemäss BFS-Definition / ne répond pas à la définition de ville statistique de l'OFS

Öffentliche Finanzen

Kommunale Einnahmen und Ausgaben

Schlossen im Jahr 2016 60,5% der im statistischen Jahrbuch verzeichneten Städte und städtischen Gemeinden ihre Rechnung mit einem Defizit ab, waren es 2017 12% weniger Städte. Somit schreibt wieder eine Mehrheit der Städte schwarze Zahlen (51,5%).

Am häufigsten schrieben 2017 Städte mit mehr als 100 000 Einwohner/innen rote Zahlen, und zwar 83,3%. Auf dem zweiten Rang folgen die Städte mit 50 000 bis 99 999 Einwohner/innen: Hier schlossen 75,0% mit einem Defizit ab. Und auf Platz drei kommen die Städte mit 15 000 bis 19 999 Einwohner/innen, wo mehr als die Hälfte rote Zahlen schrieb (54,1%).

2017 beanspruchten die Bereiche Bildung und soziale Sicherheit in den 171 Städten die mit Abstand grössten Anteile der Gesamtausgaben. So wurden 23,1% der Gesamtausgaben für Bildung sowie 20,7% für soziale Sicherheit eingesetzt.

Steuern pro Einwohner/in

Abgesehen von Basel – der Stadtkanton kann nur bedingt mit den anderen Städten und städtischen Gemeinden verglichen werden – betrug der Steuerertrag pro Einwohner/in lediglich in Küsnacht (ZH) mehr als 10 000 Franken (11 602). Auf den Plätzen drei und vier folgen St. Moritz mit 9 698 Franken und Zollikon mit 9 416 Franken Steuern pro Einwohner/in. Die tiefsten Steuererträge pro Person wiesen im Jahr 2017 Appenzell mit 711 Franken, Bellinzona mit 1 230 Franken und Arth mit 1 398 Franken auf.

Im Jahr 2015 betrug das Steueraufkommen bei der direkten Bundessteuer in den Schweizer Städten im Schnitt 1 298 Franken pro Einwohner/in. Für das Jahr 2016 lässt sich einen leicht tieferen Wert feststellen: 1 286 Franken direkte Bundessteuern zahlte eine Person im Durchschnitt in den untersuchten Städten. Dies entspricht einer Veränderung von minus 0,9% zwischen 2015 und 2016.

Die detaillierten Daten zu Finanzen und Steuern stehen Ihnen auch online zur Verfügung.

Finances publiques

Recettes et dépenses communales

Alors qu'en 2016, 60,5% des villes et communes analysées dans l'annuaire clôturaient leurs comptes avec un déficit; en 2017 12% de villes en moins étaient dans le rouge. Une majorité des villes dégage donc à nouveau des bénéfices (51,5%).

En 2017, les villes de plus de 100 000 habitants étaient le plus souvent dans le rouge (83,3%). Les villes de 50 000 à 99 999 habitants se classent au deuxième rang: ici, 75% étaient dans le rouge. Et parmi les villes de 15 000 à 19 999 habitants, plus de la moitié ont terminé l'année 2017 sur un manque à gagner (54,1%).

En 2017, 23,1% respectivement 20,7% de l'ensemble des dépenses des 171 villes ont été consacrées aux domaines de l'éducation et de la sécurité sociale, qui sont donc de loin les postes de dépenses les plus importants.

Impôts par tête

À l'exception de Bâle – cette ville-canton est difficilement comparable avec les autres villes et communes urbaines –, le revenu fiscal par habitant ne dépassait les 10 000 francs qu'à Küsnacht (ZH) (11 602), suivi en troisième et en quatrième position par St. Moritz avec 9 698 francs et Zollikon avec 9 416 francs d'impôts par habitant. Les recettes fiscales les plus basses par habitant ont été affichées en 2017 par Appenzell (711 francs), Bellinzona (1 230 francs) et Arth (1 398 francs).

En 2015, l'impôt fédéral direct s'élevait à 1 298 francs par habitant en moyenne dans les villes suisses. Un chiffre un peu moins élevé s'est dégagé pour l'année 2016: cette année-là, chaque habitant des villes et communes analysées a versé en moyenne 1 286 francs d'impôt fédéral direct. Ceci correspond à une baisse de 0,9% entre 2015 et 2016.

Les données détaillées sur les finances et les impôts sont également disponibles en ligne.

Kommunale Einnahmen und kommunale Ausgaben pro Einwohner/in, nach Gemeindegrössenklasse, 2017
Recettes communales et dépenses communales par habitant, selon la taille de la commune, en 2017

G11.1

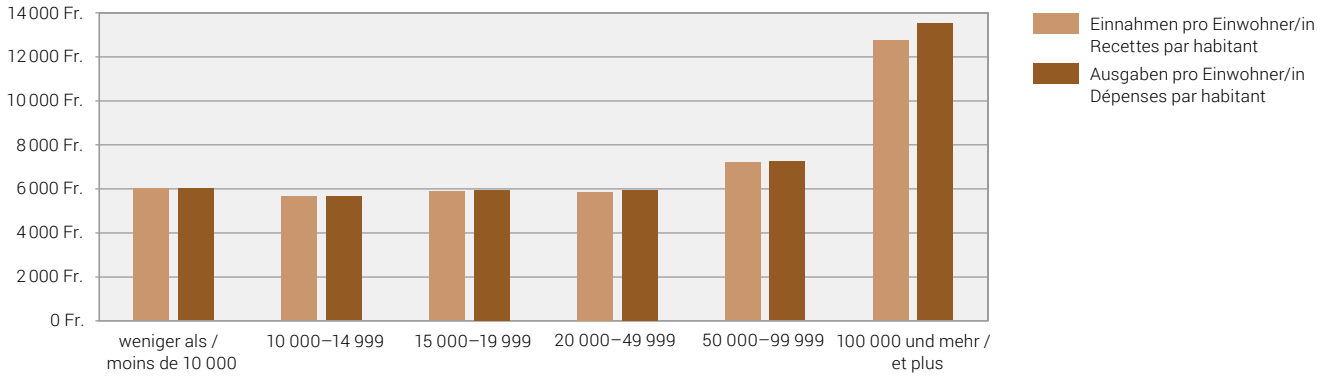

Quelle: Eidgenössische Finanzverwaltung – Finanzstatistik
 Source: Administration fédérale des finances – Statistique financière

© BFS 2020
 © OFS 2020

Städte mit positiver und negativer Jahresrechnung¹, 2008–2017
Villes avec comptes annuels positifs et négatifs¹, de 2008 à 2017

G11.2

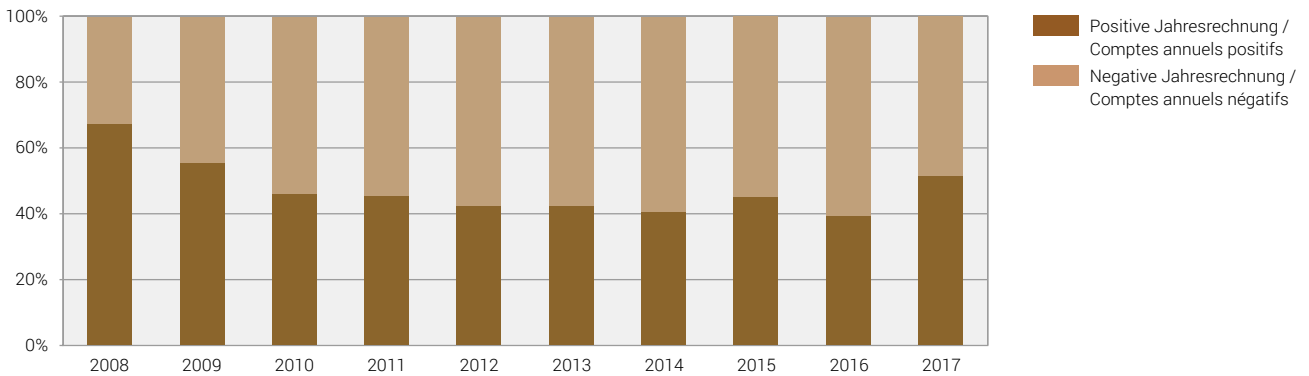

¹ Der Saldo der Jahresrechnung berechnet sich aus der Differenz der kommunalen Einnahmen und Ausgaben.
 Le solde des comptes annuels est le résultat entre la différence des recettes et dépenses communales.

Quelle: Eidgenössische Finanzverwaltung – Finanzstatistik
 Source: Administration fédérale des finances – Statistique financière

© BFS 2020
 © OFS 2020

Kommunale Aktiven und kommunale Passiven, in 1 000 Franken, Ende 2017
Actifs communaux et passifs communaux, en 1 000 francs, fin 2017

T 11.1

| Städte mit ... Einwohnern Villes de ... habitants | Kommunale Aktiven / Actifs communaux | | | Kommunale Passiven / Passifs communaux | | |
|--|--------------------------------------|--|---|--|-----------------------------|--------------------------------|
| | Total En tout | Finanzvermögen Patrimoine financier | Verwaltungs- vermögen / Patrimoine administratif | Total En tout | Fremdkapital Engagements | Eigenkapital Capital propre |
| 100 000 und mehr / 100 000 et plus | | | | | | |
| Basel | 10 600 310 | 4 200 598 | 6 399 712 | 10 600 310 | 6 436 708 | 4 163 602 |
| Bern | 4 052 932 | 2 805 428 | 1 247 505 | 4 052 932 | 2 923 176 | 1 129 756 |
| Genève | 2 844 961 | 1 549 716 | 1 295 245 | 2 844 961 | 1 773 297 | 1 071 664 |
| Lausanne | 1 990 024 | 860 913 | 1 129 110 | 1 990 024 | 3 163 041 | -1 173 017 |
| Winterthur | 2 921 550 | 922 526 | 1 999 024 | 2 921 550 | 2 142 981 | 778 569 |
| Zürich | 13 250 919 | 4 590 334 | 8 660 585 | 13 250 919 | 12 070 007 | 1 180 912 |
| 50 000–99 999 | | | | | | |
| Biel-Bienne | 1 227 155 | 678 347 | 548 809 | 1 227 155 | 775 816 | 451 340 |
| Lugano | 1 165 985 | 435 857 | 730 128 | 1 165 985 | 1 061 602 | 104 384 |
| Luzern | 704 238 | 456 480 | 247 758 | 704 238 | 582 124 | 122 114 |
| St. Gallen | 1 356 413 | 743 629 | 612 784 | 1 356 413 | 1 120 502 | 235 911 |
| 20 000–49 999 | | | | | | |
| Aarau | 687 343 | 243 481 | 443 861 | 687 343 | 136 467 | 550 875 |
| Allschwil | 176 059 | 67 097 | 108 961 | 176 059 | 108 999 | 67 059 |
| Baar | 208 568 | 150 708 | 57 860 | 208 568 | 15 787 | 192 781 |
| Bellinzona | 176 518 | 87 182 | 89 336 | 176 518 | 160 921 | 15 597 |
| Bülach | 245 037 | 109 622 | 135 415 | 245 037 | 128 750 | 116 287 |
| Bulle | 169 495 | 82 174 | 87 321 | 169 495 | 147 645 | 21 850 |
| Carouge (GE) | 217 120 | 53 364 | 163 755 | 217 120 | 53 408 | 163 712 |
| Chur | 750 378 | 534 826 | 215 552 | 750 378 | 214 719 | 535 659 |
| Dietikon | 250 494 | 149 529 | 100 965 | 250 494 | 147 103 | 103 391 |
| Dübendorf | 222 369 | 169 262 | 53 108 | 222 369 | 91 362 | 131 007 |
| Emmen | 265 212 | 99 301 | 165 911 | 265 212 | 286 285 | -21 073 |
| Frauenfeld | 260 960 | 149 218 | 111 742 | 260 960 | 110 007 | 150 953 |
| Fribourg | 394 816 | 177 110 | 217 706 | 394 816 | 342 357 | 52 459 |
| Horgen | 273 975 | 197 316 | 76 659 | 273 975 | 137 535 | 136 441 |
| Köniz | 375 074 | 218 362 | 156 712 | 375 074 | 300 734 | 74 339 |
| Kreuzlingen | 194 497 | 109 695 | 84 803 | 194 497 | 61 039 | 133 459 |
| Kriens | 316 009 | 103 875 | 212 134 | 316 009 | 317 563 | -1 554 |
| La Chaux-de-Fonds | 750 603 | 251 796 | 498 807 | 750 603 | 526 904 | 223 699 |
| Lancy | 505 778 | 229 074 | 276 704 | 505 778 | 230 422 | 275 356 |
| Meyrin | 300 181 | 88 274 | 211 907 | 300 181 | 76 275 | 223 906 |
| Montreux | 145 241 | 73 004 | 72 237 | 145 241 | 112 819 | 32 422 |
| Neuchâtel | 794 783 | 362 515 | 432 268 | 794 783 | 466 773 | 328 009 |
| Nyon | 383 979 | 105 847 | 278 132 | 383 979 | 311 592 | 72 387 |
| Opfikon | 221 906 | 158 899 | 63 008 | 221 906 | 102 351 | 119 555 |
| Rapperswil-Jona | 200 132 | 132 190 | 67 942 | 200 132 | 137 514 | 62 618 |
| Renens (VD) | 148 053 | 55 436 | 92 617 | 148 053 | 104 537 | 43 516 |
| Riehen | 613 816 | 207 448 | 406 369 | 613 816 | 176 341 | 437 475 |
| Schaffhausen | 366 092 | 220 664 | 145 427 | 366 092 | 267 447 | 98 645 |
| Sion | 471 519 | 219 030 | 252 489 | 471 519 | 240 221 | 231 298 |
| Thun | 409 769 | 322 599 | 87 170 | 409 769 | 199 006 | 210 763 |
| Uster | 377 032 | 196 521 | 180 511 | 377 032 | 206 733 | 170 299 |
| Vernier | 232 136 | 93 788 | 138 348 | 232 136 | 140 163 | 91 974 |
| Wädenswil | 242 153 | 154 426 | 87 727 | 242 153 | 187 339 | 54 814 |
| Wettingen | 364 743 | 74 106 | 290 637 | 364 743 | 155 154 | 209 589 |
| Wetzikon (ZH) | 290 921 | 132 359 | 158 561 | 290 921 | 184 568 | 106 352 |
| Wil (SG) | 224 020 | 105 501 | 118 519 | 224 020 | 152 052 | 71 969 |
| Yverdon-les-Bains | 296 606 | 109 123 | 187 483 | 296 606 | 282 197 | 14 409 |
| Zug | 636 476 | 332 056 | 304 421 | 636 476 | 150 094 | 486 382 |

| Städte mit ... Einwohnern Villes de ... habitants | Kommunale Aktiven / Actifs communaux | | | Kommunale Passiven / Passifs communaux | | |
|--|--------------------------------------|--|---|--|-----------------------------|--------------------------------|
| | Total En tout | Finanzvermögen Patrimoine financier | Verwaltungs- vermögen / Patrimoine administratif | Total En tout | Fremdkapital Engagements | Eigenkapital Capital propre |
| 15 000–19 999 | | | | | | |
| Adliswil | 159 707 | 93 328 | 66 379 | 159 707 | 90 705 | 69 002 |
| Baden | 713 665 | 178 988 | 534 677 | 713 665 | 153 414 | 560 252 |
| Binningen | 138 222 | 120 979 | 17 243 | 138 222 | 75 537 | 62 685 |
| Burgdorf | 210 442 | 102 539 | 107 903 | 210 442 | 119 497 | 90 945 |
| Cham | 85 649 | 50 683 | 34 966 | 85 649 | 15 514 | 70 135 |
| Einsiedeln | 84 349 | 32 790 | 51 559 | 84 349 | 62 343 | 22 007 |
| Freienbach | 119 973 | 113 244 | 6 729 | 119 973 | 57 174 | 62 799 |
| Glarus Nord | 154 937 | 78 637 | 76 301 | 154 937 | 56 503 | 98 434 |
| Gossau (SG) | 135 450 | 78 408 | 57 042 | 135 450 | 95 107 | 40 343 |
| Grenchen | 168 033 | 121 357 | 46 676 | 168 033 | 112 089 | 55 944 |
| Herisau | 131 499 | 47 192 | 84 307 | 131 499 | 98 079 | 33 420 |
| Illnau-Effretikon | 155 456 | 73 160 | 82 296 | 155 456 | 93 488 | 61 969 |
| Kloten | 285 477 | 197 194 | 88 282 | 285 477 | 137 050 | 148 426 |
| Langenthal | 154 268 | 93 638 | 60 630 | 154 268 | 40 390 | 113 878 |
| Locarno | 220 159 | 106 165 | 113 994 | 220 159 | 197 477 | 22 681 |
| Lyss | 125 100 | 69 546 | 55 553 | 125 100 | 49 978 | 75 121 |
| Martigny | 240 640 | 176 510 | 64 130 | 240 640 | 205 885 | 34 756 |
| Monthey | 186 432 | 91 323 | 95 109 | 186 432 | 134 164 | 52 268 |
| Morges | 139 699 | 78 492 | 61 207 | 139 699 | 90 964 | 48 735 |
| Muttenz | 212 307 | 121 762 | 90 545 | 212 307 | 135 201 | 77 106 |
| Olten | 265 369 | 119 417 | 145 951 | 265 369 | 162 906 | 102 463 |
| Onex | 95 129 | 38 432 | 56 697 | 95 129 | 50 500 | 44 628 |
| Ostermundigen | 145 802 | 88 698 | 57 104 | 145 802 | 118 546 | 27 257 |
| Pratteln | 130 055 | 97 987 | 32 068 | 130 055 | 48 304 | 81 752 |
| Pully | 199 491 | 97 890 | 101 601 | 199 491 | 129 087 | 70 405 |
| Regensdorf | 266 762 | 182 173 | 84 590 | 266 762 | 178 793 | 87 969 |
| Reinach (BL) | 155 767 | 100 324 | 55 443 | 155 767 | 88 589 | 67 178 |
| Schlieren | 384 359 | 141 138 | 243 221 | 384 359 | 218 847 | 165 512 |
| Schwyz | 119 960 | 32 268 | 87 692 | 119 960 | 106 246 | 13 713 |
| Sierre | 209 248 | 60 547 | 148 701 | 209 248 | 86 318 | 122 930 |
| Solothurn | 185 078 | 111 643 | 73 435 | 185 078 | 30 583 | 154 495 |
| Steffisburg | 112 579 | 70 148 | 42 431 | 112 579 | 32 637 | 79 942 |
| Thalwil | 131 635 | 84 646 | 46 989 | 131 635 | 67 147 | 64 488 |
| Vevey | 236 800 | 144 278 | 92 522 | 236 800 | 234 883 | 1 917 |
| Volketswil | 138 855 | 71 417 | 67 438 | 138 855 | 63 078 | 75 778 |
| Wallisellen | 224 499 | 121 910 | 102 589 | 224 499 | 142 075 | 82 424 |
| Wohlen (AG) | 234 970 | 68 013 | 166 957 | 234 970 | 70 541 | 164 429 |
| 10 000–14 999 | | | | | | |
| Aesch (BL) | 60 520 | 31 005 | 29 515 | 60 520 | 32 237 | 28 283 |
| Affoltern am Albis | 115 744 | 37 647 | 78 098 | 115 744 | 84 671 | 31 074 |
| Aigle | 95 555 | 67 636 | 27 919 | 95 555 | 87 033 | 8 523 |
| Altstätten | 73 079 | 37 556 | 35 523 | 73 079 | 55 662 | 17 418 |
| Amriswil | 138 620 | 98 735 | 39 885 | 138 620 | 116 830 | 21 790 |
| Arbon | 164 339 | 53 721 | 110 618 | 164 339 | 142 554 | 21 785 |
| Arth | 31 880 | 18 561 | 13 319 | 31 880 | 23 096 | 8 783 |
| Bassersdorf | 129 153 | 56 970 | 72 184 | 129 153 | 70 407 | 58 746 |
| Belp | 74 348 | 44 429 | 29 919 | 74 348 | 31 947 | 42 402 |
| Birsfelden | 66 196 | 38 142 | 28 054 | 66 196 | 33 381 | 32 815 |
| Brig-Glis | 76 060 | 51 624 | 24 436 | 76 060 | 38 631 | 37 429 |
| Brugg | 295 621 | 130 360 | 165 262 | 295 621 | 38 785 | 256 836 |

T 11.1

| Städte mit ... Einwohnern Villes de ... habitants | Kommunale Aktiven / Actifs communaux | | | Kommunale Passiven / Passifs communaux | | |
|--|--------------------------------------|--|---|--|-----------------------------|--------------------------------|
| | Total En tout | Finanzvermögen Patrimoine financier | Verwaltungs- vermögen / Patrimoine administratif | Total En tout | Fremdkapital Engagements | Eigenkapital Capital propre |
| Buchs (SG) | 116 090 | 47 935 | 68 155 | 116 090 | 85 040 | 31 050 |
| Chêne-Bougeries | 135 155 | 93 344 | 41 811 | 135 155 | 23 123 | 112 032 |
| Davos | 334 312 | 222 579 | 111 733 | 334 312 | 137 785 | 196 527 |
| Delémont | 139 247 | 66 027 | 73 220 | 139 247 | 135 609 | 3 639 |
| Ebikon | 89 248 | 42 060 | 47 188 | 89 248 | 80 921 | 8 327 |
| Ecublens (VD) | 75 015 | 26 843 | 48 171 | 75 015 | 26 098 | 48 917 |
| Flawil | 47 713 | 29 414 | 18 299 | 47 713 | 27 022 | 20 691 |
| Gland | 87 523 | 35 362 | 52 161 | 87 523 | 83 896 | 3 627 |
| Glarus | 91 685 | 53 924 | 37 761 | 91 685 | 33 772 | 57 913 |
| Hinwil | 74 647 | 46 549 | 28 097 | 74 647 | 38 613 | 36 034 |
| Horw | 193 550 | 73 441 | 120 109 | 193 550 | 164 161 | 29 389 |
| Ittigen | 94 565 | 65 470 | 29 096 | 94 565 | 56 299 | 38 266 |
| Küsnacht (ZH) | 327 621 | 169 434 | 158 186 | 327 621 | 88 789 | 238 832 |
| La Tour-de-Peilz | 63 316 | 43 195 | 20 120 | 63 316 | 40 317 | 22 999 |
| Le Grand-Saconnex | 156 690 | 65 672 | 91 018 | 156 690 | 54 883 | 101 807 |
| Le Locle | 305 903 | 105 781 | 200 121 | 305 903 | 143 693 | 162 210 |
| Lenzburg | 240 650 | 60 346 | 180 304 | 240 650 | 54 176 | 186 473 |
| Liestal | 98 425 | 58 043 | 40 381 | 98 425 | 64 935 | 33 490 |
| Männedorf | 144 956 | 55 679 | 89 277 | 144 956 | 76 021 | 68 935 |
| Meilen | 245 965 | 140 108 | 105 858 | 245 965 | 78 599 | 167 367 |
| Mendrisio | 196 891 | 102 951 | 93 940 | 196 891 | 172 465 | 24 425 |
| Möhlín | 168 015 | 28 180 | 139 835 | 168 015 | 56 102 | 111 913 |
| Münchenbuchsee | 64 753 | 29 290 | 35 464 | 64 753 | 18 636 | 46 118 |
| Münchenstein | 153 074 | 105 683 | 47 392 | 153 074 | 72 785 | 80 289 |
| Münsingen | 59 941 | 34 702 | 25 239 | 59 941 | 23 869 | 36 072 |
| Muri bei Bern | 124 420 | 87 568 | 36 852 | 124 420 | 76 855 | 47 565 |
| Neuhausen am Rheinfall | 101 149 | 61 411 | 39 738 | 101 149 | 92 904 | 8 245 |
| Oberwil (BL) | 108 396 | 65 584 | 42 813 | 108 396 | 42 549 | 65 847 |
| Oftringen | 203 187 | 42 632 | 160 555 | 203 187 | 77 950 | 125 238 |
| Pfäffikon | 129 375 | 39 150 | 90 225 | 129 375 | 44 148 | 85 227 |
| Plan-les-Quates | 322 991 | 179 084 | 143 907 | 322 991 | 112 145 | 210 846 |
| Prilly | 84 482 | 23 447 | 61 036 | 84 482 | 76 504 | 7 978 |
| Rheinfelden | 333 033 | 128 155 | 204 878 | 333 033 | 30 173 | 302 860 |
| Richterswil | 102 889 | 62 782 | 40 107 | 102 889 | 53 154 | 49 734 |
| Risch | 72 127 | 65 558 | 6 569 | 72 127 | 8 386 | 63 741 |
| Romanshorn | 92 796 | 59 296 | 33 500 | 92 796 | 61 893 | 30 903 |
| Rüti (ZH) | 134 557 | 63 786 | 70 771 | 134 557 | 76 356 | 58 201 |
| Sarnen | 72 937 | 30 403 | 42 535 | 72 937 | 19 232 | 53 706 |
| Spiez | 71 716 | 48 672 | 23 044 | 71 716 | 30 099 | 41 617 |
| Spreitenbach | 201 108 | 46 631 | 154 478 | 201 108 | 60 656 | 140 452 |
| Stäfa | 150 264 | 74 561 | 75 703 | 150 264 | 60 760 | 89 504 |
| Steinhausen | 140 941 | 90 349 | 50 592 | 140 941 | 40 233 | 100 708 |
| Suhr | 197 796 | 39 252 | 158 544 | 197 796 | 45 802 | 151 995 |
| Thönex | 156 929 | 75 348 | 81 581 | 156 929 | 30 987 | 125 942 |
| Uzwil | 87 548 | 41 299 | 46 249 | 87 548 | 66 618 | 20 930 |
| Versoix | 132 261 | 80 509 | 51 752 | 132 261 | 60 613 | 71 647 |
| Villars-sur-Glâne | 111 766 | 42 041 | 69 725 | 111 766 | 101 007 | 10 759 |
| Weinfelden | 101 169 | 36 869 | 64 299 | 101 169 | 57 116 | 44 053 |
| Worb* | 67 380 | 39 679 | 27 701 | 67 380 | 36 630 | 30 750 |
| Zofingen | 272 031 | 75 375 | 196 656 | 272 031 | 118 260 | 153 771 |
| Zollikofen | 49 784 | 28 501 | 21 283 | 49 784 | 11 927 | 37 857 |
| Zollikon | 316 788 | 110 400 | 206 388 | 316 788 | 132 698 | 184 089 |

| Städte mit ... Einwohnern Villes de ... habitants | Kommunale Aktiven / Actifs communaux | | | Kommunale Passiven / Passifs communaux | | |
|--|--------------------------------------|--|---|--|-----------------------------|--------------------------------|
| | Total En tout | Finanzvermögen Patrimoine financier | Verwaltungs- vermögen / Patrimoine administratif | Total En tout | Fremdkapital Engagements | Eigenkapital Capital propre |
| Weniger als 10 000 / Moins de 10 000 | | | | | | |
| Altdorf (UR) | 43 488 | 23 758 | 19 730 | 43 488 | 29 522 | 13 967 |
| Appenzell* | 5 906 | 4 837 | 1 068 | 5 906 | 2 988 | 2 918 |
| Arllesheim | 102 568 | 64 345 | 38 224 | 102 568 | 49 890 | 52 678 |
| Arosa* | 127 128 | 48 128 | 79 000 | 127 128 | 32 514 | 94 614 |
| Bussigny | 51 608 | 29 892 | 21 716 | 51 608 | 29 978 | 21 631 |
| Chiasso | 110 761 | 45 973 | 64 788 | 110 761 | 93 341 | 17 420 |
| Crissier | 69 310 | 44 063 | 25 247 | 69 310 | 31 976 | 37 334 |
| Interlaken | 56 217 | 29 197 | 27 020 | 56 217 | 30 826 | 25 391 |
| La Neuveville* | 38 151 | 21 487 | 16 664 | 38 151 | 16 490 | 21 661 |
| Moutier* | 72 178 | 41 834 | 30 343 | 72 178 | 58 518 | 13 659 |
| Murten* | 115 706 | 35 526 | 80 180 | 115 706 | 53 038 | 62 668 |
| Payerne | 75 661 | 43 784 | 31 877 | 75 661 | 51 871 | 23 790 |
| Peseux* | 80 331 | 19 655 | 60 676 | 80 331 | 32 080 | 48 251 |
| Porrentruy* | 79 989 | 32 676 | 47 313 | 79 989 | 70 296 | 9 694 |
| Rorschach | 109 693 | 66 495 | 43 198 | 109 693 | 99 587 | 10 106 |
| St. Moritz | 240 342 | 59 275 | 181 067 | 240 342 | 113 278 | 127 063 |
| Stans | 66 592 | 24 730 | 41 862 | 66 592 | 30 464 | 36 128 |
| Sursee | 152 359 | 54 090 | 98 269 | 152 359 | 131 701 | 20 657 |
| Urdorf | 80 708 | 27 123 | 53 585 | 80 708 | 42 455 | 38 253 |
| Visp | 55 483 | 30 523 | 24 960 | 55 483 | 39 242 | 16 241 |
| Zermatt | 123 862 | 55 325 | 68 537 | 123 862 | 41 053 | 82 809 |
| Zuchwil* | 61 012 | 32 958 | 28 054 | 61 012 | 39 808 | 21 204 |

Quelle: Eidgenössische Finanzverwaltung (EFV) – Finanzstatistik

© BFS / OFS 2020

Source: Administration fédérale des finances (AFF) – Statistique financière

Raumbezug: Gemeinden / 02.04.2017

Référence spatiale: communes / 02.04.2017

* keine statistische Stadt gemäss BFS-Definition / ne répond pas à la définition de ville statistique de l'OFS

Kommunale Einnahmen und kommunale Ausgaben, in 1 000 Franken, Ende 2017
Recettes communales et dépenses communales, en 1 000 francs, fin 2017

T 11.2

| Städte mit ... Einwohnern Villes de ... habitants | Kommunale Einnahmen / Recettes communales | | | Kommunale Ausgaben / Dépenses communales | | |
|--|---|---|--|--|--|---|
| | Total En tout | Einnahmen ¹ Recettes ¹ | Investitions- einnahmen / Recettes d'investissement | Total En tout | Ausgaben ² Dépenses ² | Investitions- ausgaben / Dépenses d'investissement |
| 100 000 und mehr / 100 000 et plus | | | | | | |
| Basel ³ | 5 037 690 | 4 946 448 | 91 243 | 4 962 980 | 4 447 587 | 515 393 |
| Bern | 1 145 064 | 1 123 418 | 21 646 | 1 163 600 | 1 041 277 | 122 323 |
| Genève | 1 209 394 | 1 196 128 | 13 266 | 1 222 322 | 1 087 201 | 135 121 |
| Lausanne | 1 194 263 | 1 182 874 | 11 389 | 1 266 841 | 1 130 107 | 136 734 |
| Winterthur | 997 039 | 981 011 | 16 028 | 1 022 087 | 873 385 | 148 703 |
| Zürich | 5 255 766 | 5 186 653 | 69 113 | 6 134 444 | 4 655 147 | 1 479 298 |
| 50 000–99 999 | | | | | | |
| Biel-Bienne | 403 299 | 399 846 | 3 453 | 416 018 | 377 788 | 38 229 |
| Lugano | 425 312 | 420 849 | 4 464 | 432 520 | 386 228 | 46 292 |
| Luzern | 567 540 | 559 826 | 7 713 | 541 416 | 502 215 | 39 201 |
| St. Gallen | 584 075 | 576 671 | 7 404 | 597 187 | 521 573 | 75 614 |
| 20 000–49 999 | | | | | | |
| Aarau | 161 487 | 157 414 | 4 073 | 151 253 | 132 556 | 18 697 |
| Allschwil | 107 065 | 106 860 | 205 | 98 893 | 87 822 | 11 071 |
| Baar | 137 891 | 136 998 | 893 | 128 379 | 112 966 | 15 413 |
| Bellinzona | 84 767 | 83 019 | 1 748 | 86 891 | 74 963 | 11 928 |
| Bülach | 168 369 | 165 974 | 2 395 | 167 154 | 140 767 | 26 387 |
| Bulle | 101 089 | 99 329 | 1 760 | 104 095 | 89 160 | 14 934 |
| Carouge (GE) | 96 711 | 94 377 | 2 335 | 98 410 | 75 879 | 22 530 |
| Chur | 228 255 | 223 220 | 5 035 | 220 631 | 194 111 | 26 520 |
| Dietikon | 204 327 | 201 347 | 2 979 | 199 404 | 185 723 | 13 681 |
| Dübendorf | 192 583 | 189 671 | 2 912 | 189 422 | 154 028 | 35 394 |
| Emmen | 137 193 | 135 264 | 1 929 | 149 784 | 138 391 | 11 393 |
| Frauenfeld | 145 676 | 144 373 | 1 303 | 147 639 | 129 167 | 18 472 |
| Fribourg | 232 291 | 228 662 | 3 630 | 216 816 | 189 829 | 26 987 |
| Horgen | 193 819 | 192 715 | 1 104 | 185 877 | 169 389 | 16 488 |
| Köniz | 200 395 | 198 872 | 1 523 | 229 716 | 192 727 | 36 990 |
| Kreuzlingen | 119 950 | 118 969 | 981 | 116 907 | 103 775 | 13 132 |
| Kriens | 142 759 | 136 200 | 6 559 | 161 237 | 128 705 | 32 532 |
| La Chaux-de-Fonds | 237 523 | 237 127 | 396 | 224 124 | 207 332 | 16 792 |
| Lancy | 139 566 | 137 551 | 2 015 | 145 457 | 107 069 | 38 388 |
| Meyrin | 127 053 | 106 003 | 21 050 | 129 797 | 91 091 | 38 706 |
| Montreux | 135 868 | 133 461 | 2 407 | 151 439 | 134 378 | 17 061 |
| Neuchâtel | 252 703 | 245 018 | 7 684 | 248 939 | 232 679 | 16 260 |
| Nyon | 152 509 | 151 131 | 1 377 | 202 013 | 150 090 | 51 923 |
| Opfikon | 146 888 | 144 889 | 1 999 | 137 695 | 119 593 | 18 102 |
| Rapperswil-Jona | 145 596 | 144 238 | 1 358 | 163 407 | 129 758 | 33 650 |
| Renens (VD) | 106 714 | 103 213 | 3 501 | 105 972 | 92 900 | 13 072 |
| Riehen | 140 757 | 140 757 | - | 196 612 | 123 957 | 72 655 |
| Schaffhausen | 229 522 | 223 519 | 6 003 | 199 185 | 178 743 | 20 442 |
| Sion | 221 136 | 215 532 | 5 604 | 226 331 | 192 324 | 34 007 |
| Thun | 252 173 | 248 628 | 3 545 | 261 754 | 247 367 | 14 387 |
| Uster | 222 643 | 220 579 | 2 064 | 244 232 | 199 877 | 44 355 |
| Vernier | 119 656 | 111 369 | 8 287 | 131 191 | 100 150 | 31 042 |
| Wädenswil | 140 486 | 137 674 | 2 813 | 137 570 | 123 949 | 13 621 |
| Wettingen | 93 135 | 92 832 | 303 | 107 276 | 87 868 | 19 408 |
| Wetzikon (ZH) | 170 135 | 167 925 | 2 210 | 164 010 | 148 724 | 15 286 |
| Wil (SG) | 135 730 | 134 507 | 1 224 | 124 559 | 120 508 | 4 051 |
| Yverdon-les-Bains | 157 374 | 155 604 | 1 770 | 178 081 | 141 597 | 36 483 |
| Zug | 294 725 | 291 470 | 3 254 | 275 657 | 235 429 | 40 229 |

| Städte mit ... Einwohnern Villes de ... habitants | Kommunale Einnahmen / Recettes communales | | | Kommunale Ausgaben / Dépenses communales | | |
|--|---|---|--|--|--|---|
| | Total En tout | Einnahmen ¹ Recettes ¹ | Investitions- einnahmen / Recettes d'investissement | Total En tout | Ausgaben ² Dépenses ² | Investitions- ausgaben / Dépenses d'investissement |
| 15 000–19 999 | | | | | | |
| Adliswil | 146 610 | 146 058 | 552 | 145 554 | 125 288 | 20 266 |
| Baden | 153 738 | 150 965 | 2 773 | 166 203 | 137 619 | 28 584 |
| Binningen | 97 922 | 97 261 | 662 | 81 307 | 76 873 | 4 434 |
| Burgdorf | 96 423 | 94 251 | 2 173 | 96 100 | 89 404 | 6 696 |
| Cham | 88 245 | 86 642 | 1 603 | 77 260 | 74 538 | 2 722 |
| Einsiedeln | 72 056 | 71 750 | 306 | 74 822 | 64 294 | 10 528 |
| Freienbach | 75 318 | 74 848 | 470 | 90 776 | 83 707 | 7 069 |
| Glarus Nord | 64 966 | 62 318 | 2 647 | 68 273 | 59 802 | 8 471 |
| Gossau (SG) | 92 505 | 91 000 | 1 505 | 83 330 | 74 958 | 8 371 |
| Grenchen | 94 128 | 92 905 | 1 223 | 96 898 | 90 656 | 6 243 |
| Herisau | 88 305 | 87 619 | 686 | 89 028 | 83 493 | 5 535 |
| Illnau-Effretikon | 108 913 | 107 747 | 1 166 | 112 287 | 93 000 | 19 287 |
| Kloten | 202 144 | 201 695 | 448 | 183 293 | 165 379 | 17 915 |
| Langenthal | 88 672 | 87 342 | 1 330 | 102 808 | 84 952 | 17 856 |
| Locarno | 104 520 | 74 080 | 30 440 | 114 838 | 66 343 | 48 495 |
| Lyss | 75 835 | 74 705 | 1 129 | 77 665 | 69 636 | 8 029 |
| Martigny | 98 236 | 97 902 | 334 | 88 367 | 82 241 | 6 126 |
| Monthey | 96 237 | 92 851 | 3 386 | 93 343 | 74 930 | 18 413 |
| Morges | 125 593 | 122 689 | 2 904 | 122 404 | 113 963 | 8 441 |
| Muttenz | 83 465 | 82 580 | 885 | 99 032 | 85 375 | 13 657 |
| Olten | 113 282 | 111 117 | 2 165 | 96 904 | 88 705 | 8 198 |
| Onex | 57 564 | 57 107 | 457 | 53 619 | 44 433 | 9 186 |
| Ostermundigen | 99 294 | 96 228 | 3 066 | 94 495 | 91 390 | 3 105 |
| Pratteln | 81 932 | 77 988 | 3 944 | 94 129 | 85 393 | 8 736 |
| Pully | 134 659 | 134 161 | 498 | 141 284 | 129 803 | 11 481 |
| Regensdorf | 131 793 | 129 707 | 2 087 | 135 369 | 124 469 | 10 900 |
| Reinach (BL) | 93 293 | 91 804 | 1 489 | 92 229 | 82 365 | 9 865 |
| Schlieren | 125 688 | 125 516 | 171 | 147 735 | 114 142 | 33 593 |
| Schwyz | 54 243 | 52 841 | 1 402 | 57 150 | 48 732 | 8 418 |
| Sierre | 79 556 | 73 605 | 5 950 | 89 415 | 64 653 | 24 761 |
| Solothurn | 113 398 | 111 777 | 1 621 | 109 944 | 97 891 | 12 053 |
| Steffisburg | 63 541 | 62 766 | 775 | 59 507 | 55 385 | 4 121 |
| Thalwil | 126 833 | 124 857 | 1 976 | 123 337 | 108 649 | 14 688 |
| Vevey | 142 424 | 141 944 | 479 | 138 117 | 129 395 | 8 721 |
| Volketswil | 95 497 | 94 141 | 1 356 | 102 902 | 87 341 | 15 560 |
| Wallisellen | 123 224 | 122 971 | 253 | 131 320 | 109 690 | 21 629 |
| Wohlen (AG) | 67 018 | 66 439 | 579 | 76 822 | 61 205 | 15 617 |
| 10 000–14 999 | | | | | | |
| Aesch (BL) | 45 636 | 43 365 | 2 271 | 43 446 | 39 523 | 3 923 |
| Affoltern am Albis | 82 716 | 82 032 | 684 | 73 980 | 71 389 | 2 591 |
| Aigle | 48 468 | 47 081 | 1 387 | 43 844 | 39 787 | 4 057 |
| Altstätten | 67 358 | 65 255 | 2 103 | 58 418 | 54 851 | 3 568 |
| Amriswil | 66 865 | 65 155 | 1 710 | 67 958 | 59 530 | 8 429 |
| Arbon | 79 949 | 79 111 | 838 | 78 248 | 72 569 | 5 679 |
| Arth | 31 879 | 31 547 | 332 | 33 118 | 31 263 | 1 855 |
| Bassersdorf | 65 898 | 63 043 | 2 855 | 65 713 | 52 365 | 13 349 |
| Belp | 53 929 | 53 133 | 796 | 60 402 | 50 206 | 10 196 |
| Birsfelden | 45 544 | 45 283 | 261 | 35 905 | 34 274 | 1 632 |
| Brig-Glis | 51 745 | 49 609 | 2 136 | 57 832 | 39 044 | 18 787 |
| Brugg | 61 073 | 60 330 | 743 | 60 476 | 52 897 | 7 579 |

T 11.2

| Städte mit ... Einwohnern Villes de ... habitants | Kommunale Einnahmen / Recettes communales | | | Kommunale Ausgaben / Dépenses communales | | |
|--|---|---|--|--|--|---|
| | Total En tout | Einnahmen ¹ Recettes ¹ | Investitions- einnahmen / Recettes d'investissement | Total En tout | Ausgaben ² Dépenses ² | Investitions- ausgaben / Dépenses d'investissement |
| Buchs (SG) | 66 911 | 64 306 | 2 605 | 72 571 | 61 620 | 10 951 |
| Chêne-Bougeries | 46 713 | 45 622 | 1 091 | 32 076 | 28 354 | 3 723 |
| Davos | 100 925 | 96 539 | 4 386 | 93 154 | 70 682 | 22 472 |
| Delémont | 77 948 | 74 460 | 3 488 | 74 343 | 65 542 | 8 801 |
| Ebikon | 60 171 | 60 266 | -95 | 63 320 | 60 299 | 3 021 |
| Ecublens (VD) | 65 819 | 64 450 | 1 369 | 68 624 | 59 757 | 8 867 |
| Flawil | 66 117 | 65 627 | 490 | 47 353 | 45 014 | 2 339 |
| Gland | 66 469 | 65 124 | 1 344 | 69 484 | 60 517 | 8 967 |
| Glarus | 50 248 | 48 442 | 1 806 | 56 237 | 42 668 | 13 569 |
| Hinwil | 68 896 | 65 193 | 3 704 | 67 325 | 60 516 | 6 809 |
| Horw | 80 994 | 79 060 | 1 933 | 103 618 | 72 344 | 31 274 |
| Ittigen | 67 965 | 66 359 | 1 607 | 67 192 | 58 664 | 8 528 |
| Küsnacht (ZH) | 206 967 | 205 207 | 1 760 | 204 211 | 176 619 | 27 592 |
| La Tour-de-Peilz | 65 164 | 65 144 | 20 | 65 416 | 61 282 | 4 135 |
| Le Grand-Saconnex | 42 190 | 40 395 | 1 794 | 38 774 | 30 755 | 8 019 |
| Le Locle | 64 627 | 64 340 | 287 | 74 624 | 66 802 | 7 822 |
| Lenzburg | 66 272 | 64 298 | 1 974 | 62 356 | 54 440 | 7 915 |
| Liestal | 69 281 | 68 568 | 713 | 82 998 | 69 573 | 13 425 |
| Männedorf | 92 019 | 86 381 | 5 639 | 89 642 | 74 744 | 14 898 |
| Meilen | 128 396 | 126 340 | 2 056 | 135 794 | 121 445 | 14 349 |
| Mendrisio | 97 285 | 88 237 | 9 047 | 86 780 | 73 376 | 13 404 |
| Möhlín | 49 921 | 44 247 | 5 674 | 44 492 | 39 565 | 4 927 |
| Münchenbuchsee | 40 565 | 38 776 | 1 789 | 36 530 | 32 495 | 4 035 |
| Münchenstein | 64 990 | 63 844 | 1 145 | 64 643 | 54 849 | 9 795 |
| Münsingen | 57 897 | 56 693 | 1 204 | 59 634 | 52 836 | 6 798 |
| Muri bei Bern | 68 782 | 67 951 | 831 | 69 946 | 62 290 | 7 656 |
| Neuhausen am Rheinfall | 60 454 | 59 577 | 877 | 57 960 | 51 313 | 6 647 |
| Oberwil (BL) | 49 445 | 48 789 | 656 | 49 011 | 46 279 | 2 731 |
| Oftringen | 49 852 | 48 147 | 1 706 | 47 948 | 42 850 | 5 098 |
| Pfäffikon | 60 266 | 59 018 | 1 248 | 65 218 | 58 466 | 6 752 |
| Plan-les-Quates | 70 678 | 68 652 | 2 027 | 65 375 | 53 416 | 11 959 |
| Prilly | 59 443 | 59 081 | 362 | 70 008 | 59 473 | 10 536 |
| Rheinfelden | 80 466 | 77 135 | 3 331 | 74 337 | 65 071 | 9 266 |
| Richterswil | 88 825 | 87 701 | 1 124 | 79 635 | 73 319 | 6 315 |
| Risch | 56 444 | 54 892 | 1 552 | 50 617 | 46 056 | 4 560 |
| Romanshorn | 50 240 | 49 890 | 350 | 54 606 | 45 263 | 9 343 |
| Rüti (ZH) | 102 837 | 101 725 | 1 113 | 100 627 | 93 983 | 6 644 |
| Sarnen | 56 010 | 52 658 | 3 352 | 55 999 | 47 785 | 8 214 |
| Spiez | 63 763 | 63 279 | 485 | 57 051 | 53 651 | 3 401 |
| Spreitenbach | 46 785 | 46 255 | 530 | 43 479 | 42 433 | 1 046 |
| Stäfa | 112 599 | 104 969 | 7 630 | 99 938 | 90 181 | 9 757 |
| Steinhausen | 50 756 | 49 210 | 1 547 | 77 949 | 43 951 | 33 998 |
| Suhr | 44 141 | 41 531 | 2 610 | 53 944 | 38 044 | 15 901 |
| Thönex | 38 098 | 37 689 | 409 | 36 545 | 29 903 | 6 642 |
| Uzwil | 67 338 | 64 755 | 2 583 | 70 430 | 56 068 | 14 361 |
| Versoix | 40 192 | 40 020 | 172 | 22 111 | 14 473 | 7 638 |
| Villars-sur-Glâne | 73 279 | 72 587 | 691 | 86 927 | 67 886 | 19 041 |
| Weinfelden | 57 575 | 55 887 | 1 687 | 61 801 | 50 601 | 11 200 |
| Worb* | 53 251 | 51 301 | 1 950 | 52 078 | 47 772 | 4 306 |
| Zofingen | 87 567 | 84 928 | 2 640 | 94 047 | 77 803 | 16 244 |
| Zollikofen | 42 405 | 42 232 | 173 | 44 988 | 41 328 | 3 660 |
| Zollikon | 154 573 | 153 752 | 820 | 150 497 | 136 259 | 14 238 |

| Städte mit ... Einwohnern Villes de ... habitants | Kommunale Einnahmen / Recettes communales | | | Kommunale Ausgaben / Dépenses communales | | |
|--|---|---|--|--|--|---|
| | Total En tout | Einnahmen ¹ Recettes ¹ | Investitions- einnahmen / Recettes d'investissement | Total En tout | Ausgaben ² Dépenses ² | Investitions- ausgaben / Dépenses d'investissement |
| Weniger als 10 000 / Moins de 10 000 | | | | | | |
| Altdorf (UR) | 33 634 | 33 329 | 305 | 33 848 | 31 268 | 2 580 |
| Appenzell* | 6 275 | 6 275 | - | 4 735 | 4 567 | 167 |
| Arllesheim | 52 569 | 52 388 | 181 | 57 389 | 51 776 | 5 613 |
| Arosa* | 31 779 | 28 586 | 3 193 | 32 683 | 24 419 | 8 264 |
| Bussigny | 39 945 | 38 999 | 945 | 49 463 | 38 310 | 11 153 |
| Chiasso | 51 431 | 50 495 | 936 | 55 343 | 47 221 | 8 122 |
| Crissier | 45 998 | 44 751 | 1 247 | 40 778 | 37 641 | 3 137 |
| Interlaken | 34 010 | 33 634 | 375 | 36 094 | 29 309 | 6 785 |
| La Neuveville* | 25 818 | 25 408 | 410 | 27 249 | 24 289 | 2 961 |
| Moutier* | 56 709 | 55 977 | 731 | 57 984 | 52 451 | 5 533 |
| Murten* | 41 721 | 40 989 | 731 | 39 308 | 34 613 | 4 696 |
| Payerne | 47 506 | 44 590 | 2 916 | 46 755 | 37 818 | 8 937 |
| Peseux* | 28 545 | 27 876 | 670 | 25 591 | 24 573 | 1 018 |
| Porrentruy* | 44 701 | 44 173 | 528 | 45 596 | 40 546 | 5 050 |
| Rorschach | 60 292 | 60 005 | 287 | 62 710 | 54 668 | 8 041 |
| St. Moritz | 81 833 | 73 597 | 8 236 | 81 707 | 61 031 | 20 676 |
| Stans | 34 917 | 34 390 | 526 | 33 153 | 29 797 | 3 356 |
| Sursee | 66 742 | 66 110 | 632 | 62 818 | 58 162 | 4 656 |
| Urdorf | 61 845 | 61 519 | 326 | 56 482 | 51 130 | 5 352 |
| Visp | 43 315 | 40 574 | 2 741 | 40 296 | 28 119 | 12 177 |
| Zermatt | 48 804 | 47 148 | 1 655 | 48 573 | 34 980 | 13 593 |
| Zuchwil* | 54 578 | 54 299 | 279 | 52 868 | 48 107 | 4 761 |

Quelle: Eidgenössische Finanzverwaltung (EFV) – Finanzstatistik

© BFS / OFS 2020

Source: Administration fédérale des finances (AFF) – Statistique financière

Raumbezug: Gemeinden / 02.04.2017

Référence spatiale: communes / 02.04.2017

¹ betriebliche Einnahmen und Finanzeinnahmen inkl. ausserordentliche Einnahmen / recettes d'exploitation et recettes financières incl. recettes extraordinaires² betriebliche Ausgaben und Finanzausgaben inkl. ausserordentliche Ausgaben / dépenses d'exploitation et dépenses financières incl. dépenses extraordinaires³ Zahlen gelten für den gesamten Kanton Basel-Stadt. / Ces chiffres valent pour tout le canton de Bâle-Ville.

* keine statistische Stadt gemäss BFS-Definition / ne répond pas à la définition de ville statistique de l'OFS

Die 49 Agglomerationen der Schweiz, 2019
 Les 49 agglomérations de la Suisse, en 2019

G 12.0

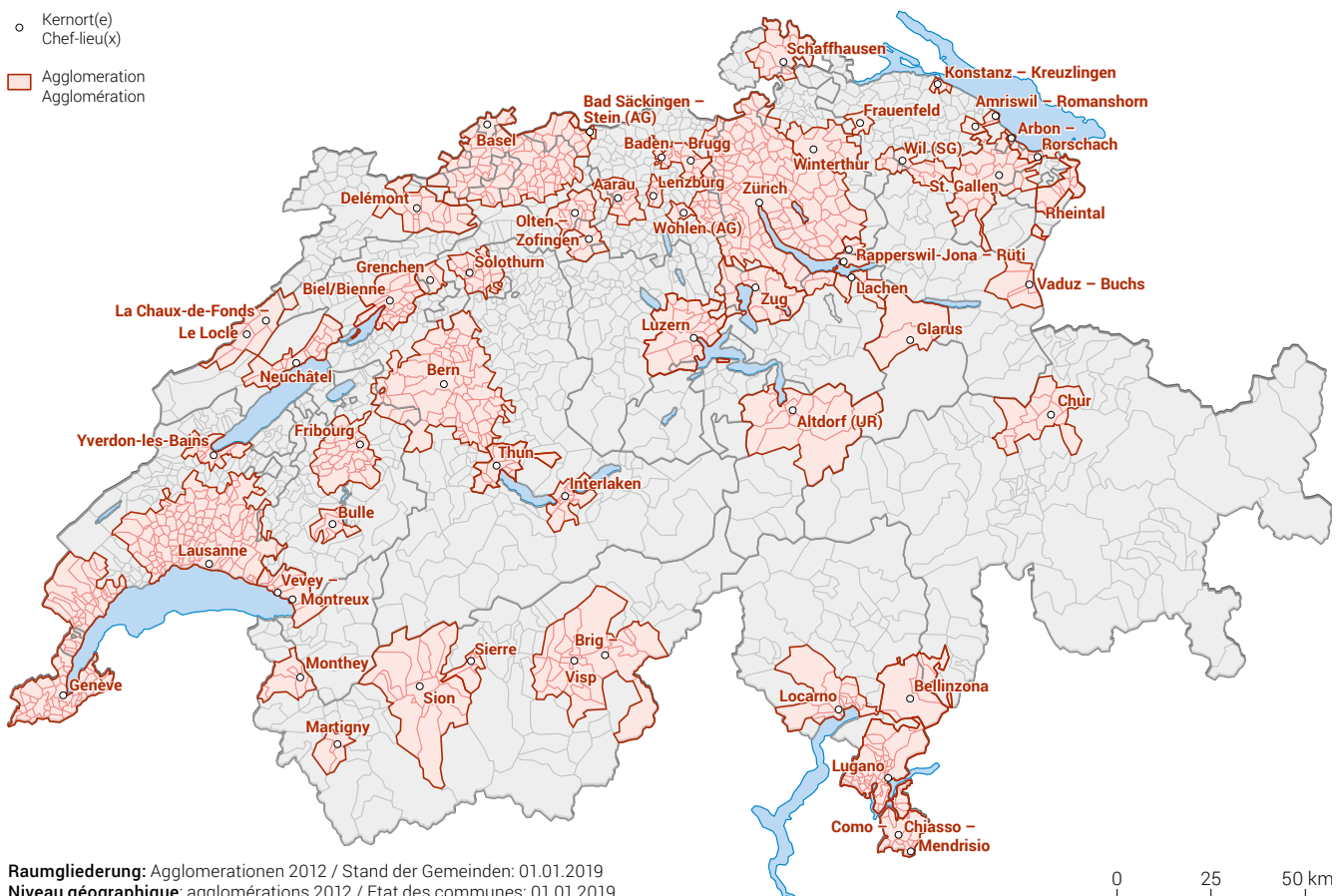

Raumgliederung: Agglomerationen 2012 / Stand der Gemeinden: 01.01.2019
 Niveau géographique: agglomérations 2012 / Etat des communes: 01.01.2019

Quelle: BFS – Raumgliederungen der Schweiz
 Source: OFS – Niveaux géographiques de la Suisse

© BFS 2020
 © OFS 2020

Agglomerationen

Definition 2012

Um die aktuellen urbanen Strukturen der Schweiz statistisch abzubilden, hat das Bundesamt für Statistik (BFS) Ende 2014 den Raum mit städtischem Charakter definiert¹. Damit einher ging auch die Neudefinition von Städten und Agglomerationen. Basierend auf einheitlichen Kriterien und Schwellenwerten wird jede Gemeinde einer Kategorie zugewiesen. Dabei wird mehrstufig vorgegangen:

In einem ersten Schritt werden die Dichten von Einwohner/innen, Beschäftigten und Logiernächten in einem über die Schweiz gelegten regelmässigen Rastergitter untersucht, um potentielle **Agglomerationskerne** zu identifizieren. Mithilfe des Rastergitters kann der Einfluss von historisch gewachsenen, institutionellen Grenzen minimiert werden.

Als Nächstes werden die auf die Kerne ausgerichteten Pendlerintensitäten genauer analysiert und so mögliche **Agglomerationsgürtel** abgegrenzt.

Weisen der identifizierte Kern und der dazugehörige Gürtel die notwendige Mindestgrösse von 20 000 Einwohner/innen auf, gilt der besagte Raum als Agglomeration.

Aber auch ausserhalb der Agglomerationen sieht die neue Definition städtische Kategorien vor. Zum einen sogenannte **mehrfach orientierte Gemeinden**, welche sich funktional auf mehrere Kerne ausrichten, und zum anderen **Kerne ausserhalb von Agglomerationen**, welche eher von regionaler Bedeutung sind.

Nach neuer Definition umfasst die Schweiz 49 Agglomerationen. Zürich stellt dabei mit 1,28 Mio. Einwohner/innen die grösste dar, mit einem Gürtel, der sich bis zu 35 km vom Zentrum ausdehnt. Die kleinste Agglomeration ist wiederum Martigny mit gut 20 000 Einwohner/innen.

Auf den folgenden Seiten soll nun jede Agglomeration einzeln unter die statistische Lupe genommen werden. Der Fokus liegt dabei auf Daten zu den Variablen, die der neuen Agglomerationsdefinition zu Grunde liegen: Bevölkerung, Beschäftigte, Pendlerströme und Logiernächte. Von der 49 Agglomerationen sind zwölf grenzüberschreitend. Die in der folgenden Seiten verwendeten Daten beziehen sich ausschliesslich auf das Schweizer Einzugsgebiet der jeweiligen Agglomerationen.

¹ BFS – Bundesamt für Statistik (2014): *Raum mit städtischem Charakter 2012* – Erläuterungsbericht. Neuchâtel.

Agglomérations

Définition 2012

Fin 2014, l'Office fédéral de la statistique (OFS) a renouvelé la définition de l'espace à caractère urbain pour pouvoir mieux refléter les structures urbaines en Suisse. Les définitions de «ville» et d'«agglomération» ont ainsi été revues¹. De nouveaux critères et de nouvelles valeurs minimales permettent de classer les localités dans telle ou telle catégorie. Le processus de définition est réalisé en plusieurs étapes:

La première étape consiste à déterminer la densité de la population, des emplois et des nuitées hôtelières dans chaque cellule d'une trame régulière placée sur le territoire suisse pour identifier des **centres d'agglomération** potentiels. L'utilisation d'une trame régulière permet de limiter au maximum l'influence des frontières institutionnelles historiques.

L'analyse détaillée de l'intensité des flux pendulaires vers les centres permet ensuite de déterminer les **couronnes d'agglomération** potentielles.

Si un nombre minimal de 20 000 personnes habite dans les centres identifiés et leurs couronnes, l'espace en question est qualifié d'agglomération.

D'autres catégories urbaines ont aussi été définies hors des agglomérations. En font partie d'une part les **communes multi-orientées**, qui sont fonctionnellement orientées vers plusieurs centres d'agglomération, d'autre part les **centres hors agglomération**, dont l'importance est plutôt régionale.

Selon ces nouvelles définitions, la Suisse compte 49 agglomérations. Zurich – 1,28 million d'habitants – est la plus grande. Sa couronne d'agglomération s'étend jusqu'à 35 kilomètres à partir du centre. La plus petite agglomération est Martigny, qui compte quelque 20 000 habitants.

Les pages suivantes présentent toutes les agglomérations séparément. La priorité a été mise sur les variables qui sont à la base des nouvelles définitions, soit la densité de la population, des emplois, des nuitées hôtelières et des flux de pendulaires. Parmi les 49 agglomérations, douze sont transfrontalières. Les données utilisées dans les pages suivantes concernent exclusivement l'arrondissement territorial suisse de ces agglomérations.

¹ OFS – Office fédéral de la statistique (2014): *L'Espace à caractère urbain 2012* – Rapport explicatif. Neuchâtel.

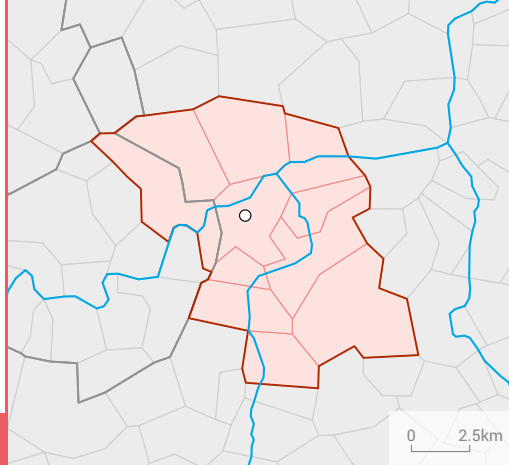

AARAU

Veränderung der Wohnbevölkerung¹ / Evolution de la population résidente¹

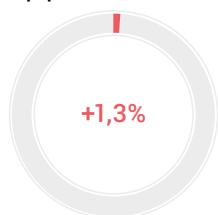

Bevölkerung / Population

| | absolut absolu | % |
|---|-------------------|------|
| Wohnbevölkerung am 31.12.2018 / Population résidente permanente le 31.12.2018 | 79 871 | 100 |
| Altersklasse / Groupe d'âge | | |
| 0–19 | 15 792 | 19,8 |
| 20–64 | 49 523 | 62,0 |
| 65+ | 14 556 | 18,2 |
| Ausländeranteil (%) / Proportion d'étrangers (%) | | 24,1 |
| Gesamtzu- bzw. -abnahme / Augmentation ou diminution | 1 063 | 1,3 |
| Geburtenüberschuss / Excédent de naissances | 170 | |
| Wanderungssaldo / Solde migratoire | 874 | |
| Privathaushalte / Ménages privés | | |
| Total / En tout | 35 548 | |
| Davon Einpersonenhaushalte / Dont ménages à une seule personne | 12 433 | 35,0 |

Veränderung der Anzahl Beschäftigte¹ / Evolution du nombre de personnes occupées¹

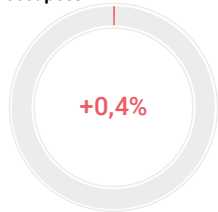

Beschäftigung / Emploi

| | absolut absolu | % |
|--|-------------------|------|
| Arbeitsstätten 2017 / Etablissements en 2017 | 5 664 | |
| Beschäftigte 2017 / Personnes occupées en 2017 | | |
| Total / En tout | 58 605 | 100 |
| 1. Sektor / Secteur 1 | 512 | 0,9 |
| 2. Sektor / Secteur 2 | 10 864 | 18,5 |
| 3. Sektor / Secteur 3 | 47 229 | 80,6 |
| Arbeitslose im Jahresdurchschnitt 2018 / Personnes au chômage, moyenne annuelle, en 2018 | | |
| Total / En tout | 1 099 | |
| Davon Frauen / Dont femmes | 487 | 44,3 |

Veränderung der Anzahl Übernachtungen¹ / Evolution du nombre de nuitées¹

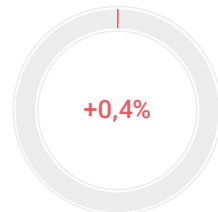

Tourismus / Tourisme

| | absolut absolu | % |
|--|-------------------|------|
| Ankünfte 2018 / Arrivées en 2018 | | |
| Total / En tout | 45 802 | 100 |
| Davon Auslandsgäste / Dont hôtes de l'étranger | 16 719 | 36,5 |
| Logiernächte 2018 / Nuitées en 2018 | | |
| Total / En tout | 85 011 | 100 |
| Davon Auslandsgäste / Dont hôtes de l'étranger | 34 734 | 40,9 |
| Mittlere Aufenthaltsdauer (Nächte) 2018 / Durée moyenne de séjour (nuits), en 2018 | 1,9 | |

Pendlerströme / Flux de pendulaires

| | absolut absolu | VJ ³ IC ³ |
|--|-------------------|------------------------------------|
| Pendler / Pendulaires 2013–2017 ² | | |
| Binnenpendler / Pendulaires internes | 18 316 | 3,4 |
| Zupendler / Pendulaires entrants | 27 083 | 2,8 |
| Wegpendler / Pendulaires sortants | 18 032 | 3,4 |

² Fünfjähriges Datenpooling: kumulierte Daten der Strukturserhebungen (SE) / Pooling des données quinquennal: données cumulées des relevés structurels (RS)

³ VJ: Vertrauensintervall / IC: intervalle de confiance

¹ Veränderung zum Vorjahr in Prozent / Evolution par rapport à l'année précédente en pourcentage

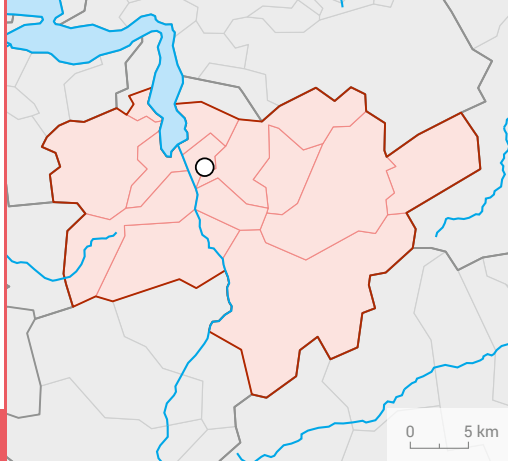

ALTDORF (UR)

| Bevölkerung / Population | | absolut | % |
|---|--|---------|------|
| | | absolu | |
| Wohnbevölkerung am 31.12.2018 / Population résidante permanente le 31.12.2018 | | 32 288 | 100 |
| Altersklasse / Groupe d'âge | 0–19 | 6 676 | 20,7 |
| | 20–64 | 19 188 | 59,4 |
| | 65+ | 6 424 | 19,9 |
| Ausländeranteil (%) / Proportion d'étrangers (%) | | | 11,5 |
| Gesamtzu- bzw. -abnahme / Augmentation ou diminution | | 170 | 0,5 |
| Geburtenüberschuss / Excédent de naissances | | 44 | |
| Wanderungssaldo / Solde migratoire | | 108 | |
| Privathaushalte / Ménages privés | Total / En tout | 13 402 | |
| | Davon Einpersonenhaushalte / Dont ménages à une seule personne | 4 063 | 30,3 |
| | | | |

Veränderung der Wohnbevölkerung¹ / Evolution de la population résidante¹

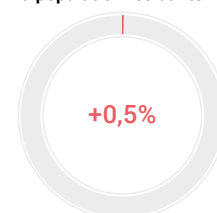

| Beschäftigung / Emploi | | absolut | % |
|--|----------------------------|---------|------|
| | | absolu | |
| Arbeitsstätten 2017 / Etablissements en 2017 | | 2 335 | |
| Beschäftigte 2017 / Personnes occupées en 2017 | Total / En tout | 16 197 | 100 |
| | 1. Sektor / Secteur 1 | 1 236 | 7,6 |
| | 2. Sektor / Secteur 2 | 4 945 | 30,5 |
| | 3. Sektor / Secteur 3 | 10 016 | 61,8 |
| Arbeitslose im Jahresdurchschnitt 2018 / Personnes au chômage, moyenne annuelle, en 2018 | Total / En tout | 137 | |
| | Davon Frauen / Dont femmes | 52 | 38,0 |

Veränderung der Anzahl Beschäftigte¹ / Evolution du nombre de personnes occupées¹

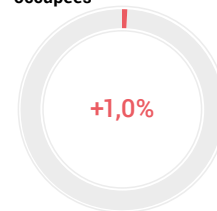

| Tourismus / Tourisme | | absolut | % |
|--|--|---------|------|
| | | absolu | |
| Ankünfte 2018 / Arrivées en 2018 | Total / En tout | 55 304 | 100 |
| | Davon Auslandsgäste / Dont hôtes de l'étranger | 37 628 | 68,0 |
| | | | |
| Logiernächte 2018 / Nuitées en 2018 | Total / En tout | 73 787 | 100 |
| | Davon Auslandsgäste / Dont hôtes de l'étranger | 48 315 | 65,5 |
| | | | |
| Mittlere Aufenthaltsdauer (Nächte) 2018 / Durée moyenne de séjour (nuits), en 2018 | | 1,3 | |

Veränderung der Anzahl Übernachtungen¹ / Evolution du nombre de nuitées¹

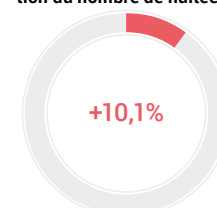

| Pendlerströme / Flux de pendulaires | | absolut | Vj ³ |
|--|--------------------------------------|---------|-----------------|
| | | absolu | IC ³ |
| Pendler / Pendulaires 2013–2017 ² | Binnenpendler / Pendulaires internes | 10 813 | 3,9 |
| | Zupendler / Pendulaires entrants | 1 865 | 11,1 |
| | Wegpendler / Pendulaires sortants | 3 733 | 7,8 |

² Fünfjähriges Datenpooling: kumulierte Daten der Strukturhebungen (SE) / Pooling des données quinquennal: données cumulées des relevés structurels (RS)

³ Vj: Vertrauensintervall / IC: intervalle de confiance

¹ Veränderung zum Vorjahr in Prozent / Evolution par rapport à l'année précédente en pourcentage

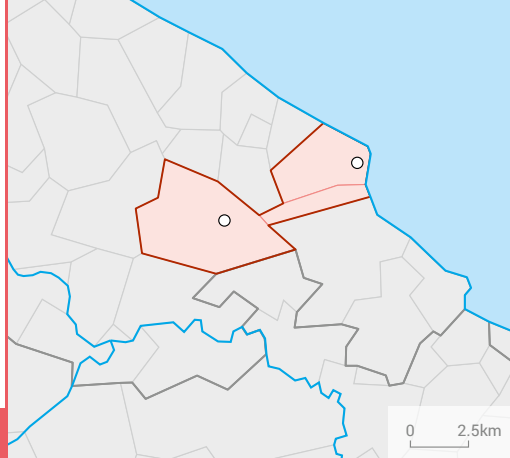

AMRISWIL – ROMANSHORN

Veränderung der Wohnbevölkerung¹ / Evolution de la population résidente¹

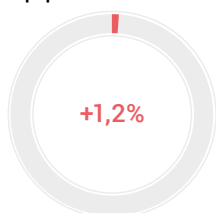

Veränderung der Anzahl Beschäftigte¹ / Evolution du nombre de personnes occupées¹

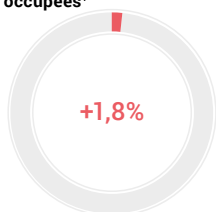

Veränderung der Anzahl Übernachtungen¹ / Evolution du nombre de nuitées¹

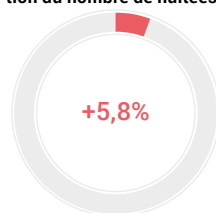

Bevölkerung / Population

| | absolut absolu | % |
|---|-------------------|--------|
| Wohnbevölkerung am 31.12.2018 / Population résidente permanente le 31.12.2018 | 26 160 | 100 |
| Altersklasse / Groupe d'âge | | |
| 0–19 | 5 203 | 19,9 |
| 20–64 | 16 201 | 61,9 |
| 65+ | 4 756 | 18,2 |
| Ausländeranteil (%) / Proportion d'étrangers (%) | | 31,6 |
| Gesamtzu- bzw. -abnahme / Augmentation ou diminution | 304 | 1,2 |
| Geburtenüberschuss / Excédent de naissances | 32 | |
| Wanderungssaldo / Solde migratoire | 290 | |
| Privathaushalte / Ménages privés | Total / En tout | 11 380 |
| Davon Einpersonenhaushalte / Dont ménages à une seule personne | 3 969 | 34,9 |

Beschäftigung / Emploi

| | absolut absolu | % |
|--|----------------------------|--------|
| Arbeitsstätten 2017 / Etablissements en 2017 | 1 716 | |
| Beschäftigte 2017 / Personnes occupées en 2017 | Total / En tout | 12 082 |
| | 1. Sektor / Secteur 1 | 412 |
| | 2. Sektor / Secteur 2 | 3 791 |
| | 3. Sektor / Secteur 3 | 7 879 |
| Arbeitslose im Jahresdurchschnitt 2018 / Personnes au chômage, moyenne annuelle, en 2018 | Total / En tout | 391 |
| | Davon Frauen / Dont femmes | 179 |
| | | 45,8 |

Tourismus / Tourisme

| | absolut absolu | % |
|--|--|--------|
| Ankünfte 2018 / Arrivées en 2018 | Total / En tout | 6 825 |
| | Davon Auslandsgäste / Dont hôtes de l'étranger | 2 530 |
| | | 37,1 |
| Logiernächte 2018 / Nuitées en 2018 | Total / En tout | 13 316 |
| | Davon Auslandsgäste / Dont hôtes de l'étranger | 5 256 |
| | | 39,5 |
| Mittlere Aufenthaltsdauer (Nächte) 2018 / Durée moyenne de séjour (nuits), en 2018 | | 2 |

Pendlerströme / Flux de pendulaires

| | absolut absolu | VI ³ IC ³ |
|--|--------------------------------------|------------------------------------|
| Pendler / Pendulaires 2013–2017 ² | Binnenpendler / Pendulaires internes | 4 421 |
| | Zupendler / Pendulaires entrants | 5 284 |
| | Wegpendler / Pendulaires sortants | 7 046 |
| | | 6,5 |
| | | 6,2 |
| | | 5,1 |

² Fünfjähriges Datenpooling; kumulierte Daten der Strukturhebungen (SE) / Pooling des données quinquennal; données cumulées des relevés structurels (RS)

³ VI: Vertrauensintervall / IC: intervalle de confiance

¹ Veränderung zum Vorjahr in Prozent / Evolution par rapport à l'année précédente en pourcentage

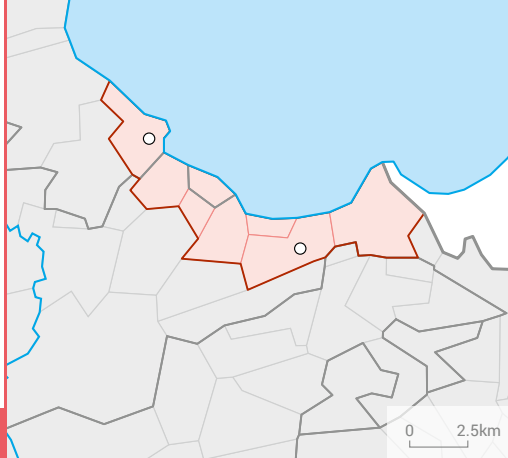

ARBON – RORSCHACH

| Bevölkerung / Population | | absolut absolu | % |
|---|---|-------------------|------|
| Wohnbevölkerung am 31.12.2018 / Population résidante permanente le 31.12.2018 | | 55 019 | 100 |
| Altersklasse / Groupe d'âge | 0–19 | 10 400 | 18,9 |
| | 20–64 | 33 574 | 61,0 |
| | 65+ | 11 045 | 20,1 |
| Ausländeranteil (%) / Proportion d'étrangers (%) | | | 30,5 |
| Gesamtzu- bzw. -abnahme / Augmentation ou diminution | | 600 | 1,1 |
| Geburtenüberschuss / Excédent de naissances | | 104 | |
| Wanderungssaldo / Solde migratoire | | 480 | |
| Privathaushalte / Ménages privés | Total / En tout | 25 256 | |
| | Davon Einpersonenhaushalte Dont ménages à une seule personne | 9 535 | 37,8 |

Veränderung der Wohnbevölkerung¹ / Evolution de la population résidante¹

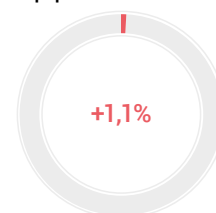

| Beschäftigung / Emploi | | absolut absolu | % |
|---|----------------------------|-------------------|------|
| Arbeitsstätten 2017 / Etablissements en 2017 | | 3 440 | |
| Beschäftigte 2017 Personnes occupées en 2017 | Total / En tout | 26 371 | 100 |
| | 1. Sektor / Secteur 1 | 331 | 1,3 |
| | 2. Sektor / Secteur 2 | 10 013 | 38,0 |
| | 3. Sektor / Secteur 3 | 16 027 | 60,8 |
| Arbeitslose im Jahresdurchschnitt 2018 Personnes au chômage, moyenne annuelle, en 2018 | Total / En tout | 773 | |
| | Davon Frauen / Dont femmes | 336 | 43,5 |

Veränderung der Anzahl Beschäftigte¹ / Evolution du nombre de personnes occupées¹

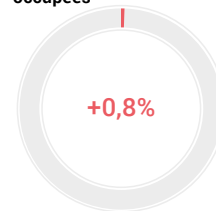

| Tourismus / Tourisme | | absolut absolu | % |
|--|---|-------------------|---------|
| Ankünfte 2018 / Arrivées en 2018 | Total / En tout | 65 447 | 100 |
| | Davon Auslandsgäste Dont hôtes de l'étranger | 29 940 | 45,7 |
| | Logiernächte 2018 / Nuitées en 2018 | Total / En tout | 100 522 |
| | Davon Auslandsgäste Dont hôtes de l'étranger | 47 782 | 47,5 |
| Mittlere Aufenthaltsdauer (Nächte) 2018 / Durée moyenne de séjour (nuits), en 2018 | | 1,5 | |

Veränderung der Anzahl Übernachtungen¹ / Evolution du nombre de nuitées¹

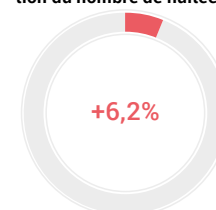

| Pendlerströme / Flux de pendulaires | | absolut absolu | Vl ³ IC ³ |
|--|--------------------------------------|-------------------|------------------------------------|
| Pendler / Pendulaires 2013–2017 ² | Binnenpendler / Pendulaires internes | 9 957 | 4,9 |
| | Zupendler / Pendulaires entrants | 9 372 | 5,1 |
| | Wegpendler / Pendulaires sortants | 12 833 | 4,3 |

² Fünfjähriges Datenpooling: kumulierte Daten der Strukturhebungen (SE) / Pooling des données quinquennal: données cumulées des relevés structurels (RS)

³ Vl: Vertrauensintervall / IC: intervalle de confiance

¹ Veränderung zum Vorjahr in Prozent / Evolution par rapport à l'année précédente en pourcentage

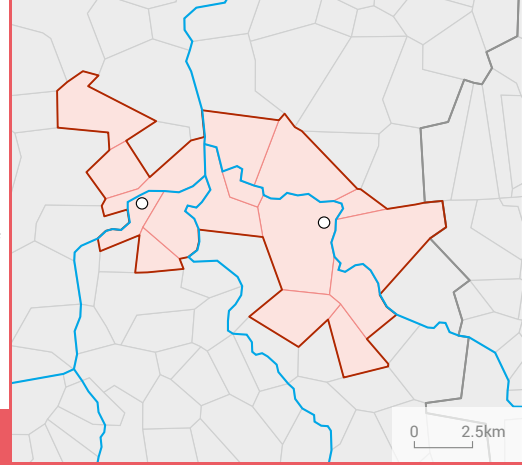

BADEN – BRUGG

Veränderung der Wohnbevölkerung¹ / Evolution de la population résidente¹

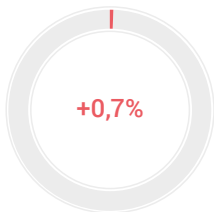

Bevölkerung / Population

| | absolut absolu | % |
|---|-------------------|--------|
| Wohnbevölkerung am 31.12.2018 / Population résidente permanente le 31.12.2018 | 111 438 | 100 |
| Altersklasse / Groupe d'âge | | |
| 0–19 | 21 396 | 19,2 |
| 20–64 | 68 939 | 61,9 |
| 65+ | 21 103 | 18,9 |
| Ausländeranteil (%) / Proportion d'étrangers (%) | | 29,1 |
| Gesamtzu- bzw. -abnahme / Augmentation ou diminution | 745 | 0,7 |
| Geburtenüberschuss / Excédent de naissances | 369 | |
| Wanderungssaldo / Solde migratoire | 377 | |
| Privathaushalte / Ménages privés | Total / En tout | 50 054 |
| Davon Einpersonenhaushalte / Dont ménages à une seule personne | 17 820 | 35,6 |

Veränderung der Anzahl Beschäftigte¹ / Evolution du nombre de personnes occupées¹

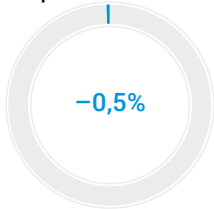

Beschäftigung / Emploi

| | absolut absolu | % |
|--|----------------------------|--------|
| Arbeitsstätten 2017 / Etablissements en 2017 | 7 575 | |
| Beschäftigte 2017 / Personnes occupées en 2017 | Total / En tout | 66 024 |
| | 1. Sektor / Secteur 1 | 484 |
| | 2. Sektor / Secteur 2 | 16 116 |
| | 3. Sektor / Secteur 3 | 49 424 |
| Arbeitslose im Jahresdurchschnitt 2018 / Personnes au chômage, moyenne annuelle, en 2018 | Total / En tout | 1 723 |
| | Davon Frauen / Dont femmes | 789 |

Veränderung der Anzahl Übernachtungen¹ / Evolution du nombre de nuitées¹



Tourismus / Tourisme

| | absolut absolu | % |
|--|--|---------|
| Ankünfte 2018 / Arrivées en 2018 | Total / En tout | 82 041 |
| | Davon Auslandsgäste / Dont hôtes de l'étranger | 45 668 |
| Logiernächte 2018 / Nuitées en 2018 | Total / En tout | 167 073 |
| | Davon Auslandsgäste / Dont hôtes de l'étranger | 110 048 |
| Mittlere Aufenthaltsdauer (Nächte) 2018 / Durée moyenne de séjour (nuits), en 2018 | | 2 |

Pendlerströme / Flux de pendulaires

| | absolut absolu | VI ³ IC ³ |
|--|--------------------------------------|------------------------------------|
| Pendler / Pendulaires 2013–2017 ² | Binnenpendler / Pendulaires internes | 22 770 |
| | Zupendler / Pendulaires entrants | 29 219 |
| | Wegpendler / Pendulaires sortants | 28 978 |

² Fünfjähriges Datenpooling; kumulierte Daten der Strukturhebungen (SE) / Pooling des données quinquennal; données cumulées des relevés structurels (RS)

³ VI: Vertrauensintervall / IC: intervalle de confiance

¹ Veränderung zum Vorjahr in Prozent / Evolution par rapport à l'année précédente en pourcentage

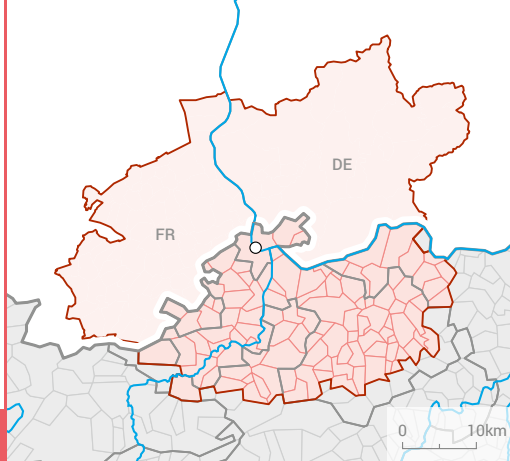

BASEL

| Bevölkerung / Population | | absolut absolu | % |
|---|---|-------------------|------|
| Wohnbevölkerung am 31.12.2018 / Population résidante permanente le 31.12.2018 | | 550 152 | 100 |
| Altersklasse / Groupe d'âge | 0–19 | 102 115 | 18,6 |
| | 20–64 | 332 907 | 60,5 |
| | 65+ | 115 130 | 20,9 |
| Ausländeranteil (%) / Proportion d'étrangers (%) | | | 27,6 |
| Gesamtzu- bzw. -abnahme / Augmentation ou diminution | | 2 391 | 0,4 |
| Geburtenüberschuss / Excédent de naissances | | 262 | |
| Wanderungssaldo / Solde migratoire | | 2 242 | |
| Privathaushalte / Ménages privés | Total / En tout | 253 245 | |
| | Davon Einpersonenhaushalte Dont ménages à une seule personne | 96 188 | 38,0 |

Veränderung der Wohnbevölkerung¹ / Evolution de la population résidante¹

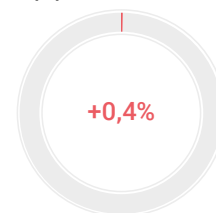

| Beschäftigung / Emploi | | absolut absolu | % |
|---|----------------------------|-------------------|------|
| Arbeitsstätten 2017 / Etablissements en 2017 | | 40 823 | |
| Beschäftigte 2017 Personnes occupées en 2017 | Total / En tout | 367 618 | 100 |
| | 1. Sektor / Secteur 1 | 3 968 | 1,1 |
| | 2. Sektor / Secteur 2 | 83 648 | 22,8 |
| | 3. Sektor / Secteur 3 | 280 002 | 76,2 |
| Arbeitslose im Jahresdurchschnitt 2018 Personnes au chômage, moyenne annuelle, en 2018 | Total / En tout | 7 633 | |
| | Davon Frauen / Dont femmes | 3 245 | 42,5 |

Veränderung der Anzahl Beschäftigte¹ / Evolution du nombre de personnes occupées¹

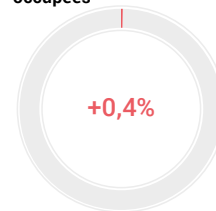

| Tourismus / Tourisme | | absolut absolu | % |
|--|---|-------------------|-----------|
| Ankünfte 2018 / Arrivées en 2018 | Total / En tout | 903 801 | 100 |
| | Davon Auslandsgäste Dont hôtes de l'étranger | 546 990 | 60,5 |
| | Logiernächte 2018 / Nuitées en 2018 | Total / En tout | 1 715 431 |
| | Davon Auslandsgäste Dont hôtes de l'étranger | 1 093 436 | 63,7 |
| Mittlere Aufenthaltsdauer (Nächte) 2018 / Durée moyenne de séjour (nuits), en 2018 | | 1,9 | |

Veränderung der Anzahl Übernachtungen¹ / Evolution du nombre de nuitées¹

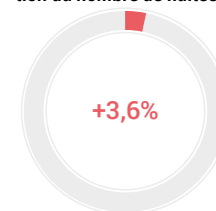

| Pendlerströme / Flux de pendulaires | | absolut absolu | Vj ³ IC ³ |
|--|--------------------------------------|-------------------|------------------------------------|
| Pendler / Pendulaires 2013–2017 ² | Binnenpendler / Pendulaires internes | 210 430 | 0,9 |
| | Zupendler / Pendulaires entrants | 25 138 | 3 |
| | Wegpendler / Pendulaires sortants | 22 459 | 3,3 |

² Fünfjähriges Datenpooling: kumulierte Daten der Strukturhebungen (SE) / Pooling des données quinquennal: données cumulées des relevés structurels (RS)

³ Vj: Vertrauensintervall / IC: intervalle de confiance

¹ Veränderung zum Vorjahr in Prozent / Evolution par rapport à l'année précédente en pourcentage

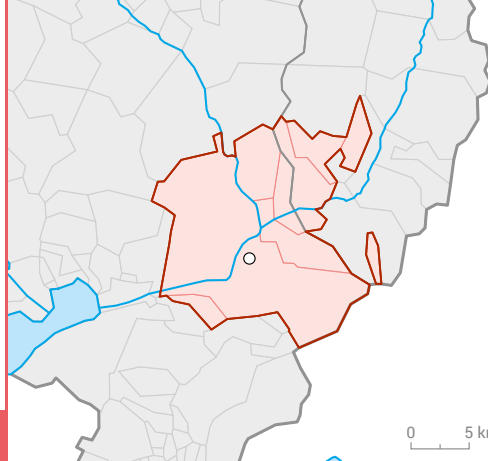

BELLINZONA

Veränderung der Wohnbevölkerung¹ / Evolution de la population résidente¹

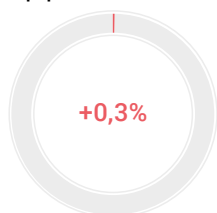

Bevölkerung / Population

| | absolut absolu | % |
|---|--|------------|
| Wohnbevölkerung am 31.12.2018 / Population résidente permanente le 31.12.2018 | 53 389 | 100 |
| Altersklasse / Groupe d'âge | | |
| 0–19 | 10 333 | 19,4 |
| 20–64 | 32 248 | 60,4 |
| 65+ | 10 808 | 20,2 |
| Ausländeranteil (%) / Proportion d'étrangers (%) | | 25,6 |
| Gesamtzu- bzw. -abnahme / Augmentation ou diminution | 166 | 0,3 |
| Geburtenüberschuss / Excédent de naissances | 27 | |
| Wanderungssaldo / Solde migratoire | 105 | |
| Privathaushalte / Ménages privés | Total / En tout | 23 985 |
| | Davon Einpersonenhaushalte / Dont ménages à une seule personne | 8 843 36,9 |

Veränderung der Anzahl Beschäftigte¹ / Evolution du nombre de personnes occupées¹

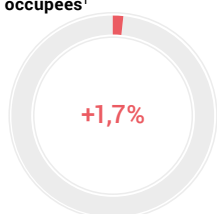

Beschäftigung / Emploi

| | absolut absolu | % |
|--|----------------------------|-------------|
| Arbeitsstätten 2017 / Etablissements en 2017 | 4 381 | |
| Beschäftigte 2017 / Personnes occupées en 2017 | Total / En tout | 31 008 100 |
| | 1. Sektor / Secteur 1 | 488 1,6 |
| | 2. Sektor / Secteur 2 | 5 005 16,1 |
| | 3. Sektor / Secteur 3 | 25 515 82,3 |
| Arbeitslose im Jahresdurchschnitt 2018 / Personnes au chômage, moyenne annuelle, en 2018 | Total / En tout | 840 |
| | Davon Frauen / Dont femmes | 382 45,5 |

Veränderung der Anzahl Übernachtungen¹ / Evolution du nombre de nuitées¹

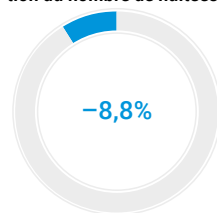

Tourismus / Tourisme

| | absolut absolu | % |
|--|--|-------------|
| Ankünfte 2018 / Arrivées en 2018 | Total / En tout | 66 683 100 |
| | Davon Auslandsgäste / Dont hôtes de l'étranger | 27 194 40,8 |
| Logiernächte 2018 / Nuitées en 2018 | Total / En tout | 104 010 100 |
| | Davon Auslandsgäste / Dont hôtes de l'étranger | 38 501 37,0 |
| Mittlere Aufenthaltsdauer (Nächte) 2018 / Durée moyenne de séjour (nuits), en 2018 | | 1,6 |

Pendlerströme / Flux de pendulaires

| | absolut absolu | VI ³ IC ³ |
|--|--------------------------------------|------------------------------------|
| Pendler / Pendulaires 2013–2017 ² | Binnenpendler / Pendulaires internes | 12 632 3,2 |
| | Zupendler / Pendulaires entrants | 9 767 3,7 |
| | Wegpendler / Pendulaires sortants | 7 368 4,2 |

² Fünfjähriges Datenpooling; kumulierte Daten der Strukturhebungen (SE) / Pooling des données quinquennal; données cumulées des relevés structurels (RS)

³ VI: Vertrauensintervall / IC: intervalle de confiance

¹ Veränderung zum Vorjahr in Prozent / Evolution par rapport à l'année précédente en pourcentage

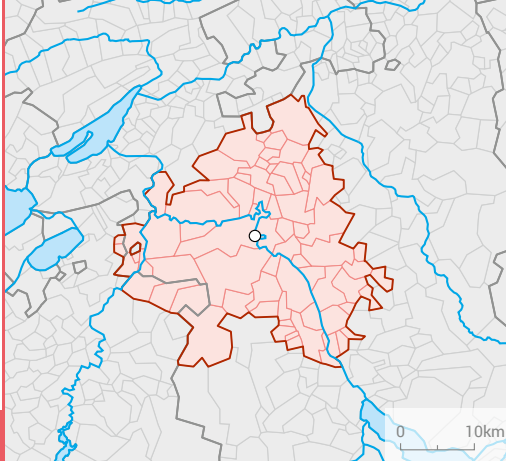

BERN

| Bevölkerung / Population | | absolut absolu | % |
|---|---|-------------------|------|
| Wohnbevölkerung am 31.12.2018 / Population résidante permanente le 31.12.2018 | | 419 983 | 100 |
| Altersklasse / Groupe d'âge | 0–19 | 78 132 | 18,6 |
| | 20–64 | 256 607 | 61,1 |
| | 65+ | 85 244 | 20,3 |
| Ausländeranteil (%) / Proportion d'étrangers (%) | | | 18,2 |
| Gesamtzu- bzw. -abnahme / Augmentation ou diminution | | 1 458 | 0,3 |
| Geburtenüberschuss / Excédent de naissances | | 799 | |
| Wanderungssaldo / Solde migratoire | | 921 | |
| Privathaushalte / Ménages privés | Total / En tout | 190 997 | |
| | Davon Einpersonenhaushalte Dont ménages à une seule personne | 71 457 | 37,4 |

Veränderung der Wohnbevölkerung¹ / Evolution de la population résidante¹

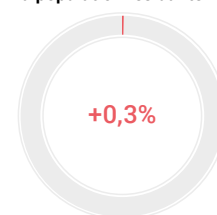

| Beschäftigung / Emploi | | absolut absolu | % |
|---|----------------------------|-------------------|------|
| Arbeitsstätten 2017 / Etablissements en 2017 | | 31 991 | |
| Beschäftigte 2017 Personnes occupées en 2017 | Total / En tout | 320 964 | 100 |
| | 1. Sektor / Secteur 1 | 7 709 | 2,4 |
| | 2. Sektor / Secteur 2 | 42 388 | 13,2 |
| | 3. Sektor / Secteur 3 | 270 867 | 84,4 |
| Arbeitslose im Jahresdurchschnitt 2018 Personnes au chômage, moyenne annuelle, en 2018 | Total / En tout | 4 824 | |
| | Davon Frauen / Dont femmes | 2 133 | 44,2 |

Veränderung der Anzahl Beschäftigte¹ / Evolution du nombre de personnes occupées¹

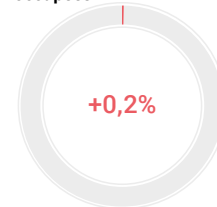

| Tourismus / Tourisme | | absolut absolu | % |
|--|---|-------------------|---------|
| Ankünfte 2018 / Arrivées en 2018 | Total / En tout | 583 593 | 100 |
| | Davon Auslandsgäste Dont hôtes de l'étranger | 298 158 | 51,1 |
| | Logiernächte 2018 / Nuitées en 2018 | Total / En tout | 990 009 |
| | Davon Auslandsgäste Dont hôtes de l'étranger | 542 519 | 54,8 |
| Mittlere Aufenthaltsdauer (Nächte) 2018 / Durée moyenne de séjour (nuits), en 2018 | | 1,7 | |

Veränderung der Anzahl Übernachtungen¹ / Evolution du nombre de nuitées¹

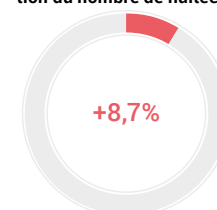

| Pendlerströme / Flux de pendulaires | | absolut absolu | Vj ³ IC ³ |
|--|--------------------------------------|-------------------|------------------------------------|
| Pendler / Pendulaires 2013–2017 ² | Binnenpendler / Pendulaires internes | 162 155 | 1 |
| | Zupendler / Pendulaires entrants | 89 753 | 1,6 |
| | Wegpendler / Pendulaires sortants | 34 372 | 2,5 |

² Fünfjähriges Datenpooling: kumulierte Daten der Strukturhebungen (SE) / Pooling des données quinquennal: données cumulées des relevés structurels (RS)

³ Vj: Vertrauensintervall / IC: intervalle de confiance

¹ Veränderung zum Vorjahr in Prozent / Evolution par rapport à l'année précédente en pourcentage

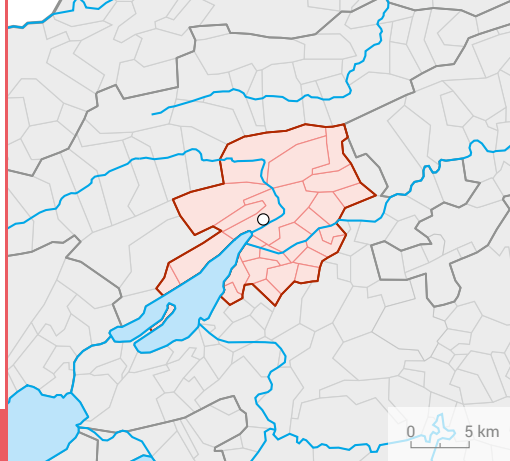

BIEL/BIENNE

Veränderung der Wohnbevölkerung¹ / Evolution de la population résidente¹

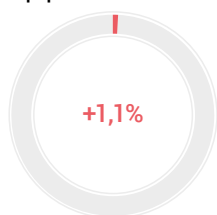

Bevölkerung / Population

| | absolut absolu | % |
|---|--|-------------|
| Wohnbevölkerung am 31.12.2018 / Population résidente permanente le 31.12.2018 | 106 864 | 100 |
| Altersklasse / Groupe d'âge | | |
| 0–19 | 20 997 | 19,6 |
| 20–64 | 64 345 | 60,2 |
| 65+ | 21 522 | 20,1 |
| Ausländeranteil (%) / Proportion d'étrangers (%) | | 25,8 |
| Gesamtzu- bzw. -abnahme / Augmentation ou diminution | 1 138 | 1,1 |
| Geburtenüberschuss / Excédent de naissances | 92 | |
| Wanderungssaldo / Solde migratoire | 1 079 | |
| Privathaushalte / Ménages privés | Total / En tout | 49 585 |
| | Davon Einpersonenhaushalte / Dont ménages à une seule personne | 19 816 40,0 |

Veränderung der Anzahl Beschäftigte¹ / Evolution du nombre de personnes occupées¹

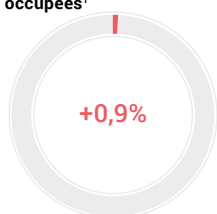

Beschäftigung / Emploi

| | absolut absolu | % |
|--|----------------------------|-------------|
| Arbeitsstätten 2017 / Etablissements en 2017 | 7 316 | |
| Beschäftigte 2017 / Personnes occupées en 2017 | Total / En tout | 57 406 100 |
| | 1. Sektor / Secteur 1 | 897 1,6 |
| | 2. Sektor / Secteur 2 | 15 401 26,8 |
| | 3. Sektor / Secteur 3 | 41 108 71,6 |
| Arbeitslose im Jahresdurchschnitt 2018 / Personnes au chômage, moyenne annuelle, en 2018 | Total / En tout | 1 522 |
| | Davon Frauen / Dont femmes | 650 42,7 |

Veränderung der Anzahl Übernachtungen¹ / Evolution du nombre de nuitées¹

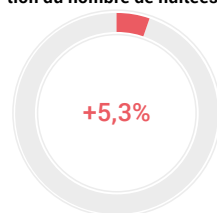

Tourismus / Tourisme

| | absolut absolu | % |
|--|--|-------------|
| Ankünfte 2018 / Arrivées en 2018 | Total / En tout | 85 526 100 |
| | Davon Auslandsgäste / Dont hôtes de l'étranger | 34 232 40,0 |
| Logiernächte 2018 / Nuitées en 2018 | Total / En tout | 150 328 100 |
| | Davon Auslandsgäste / Dont hôtes de l'étranger | 67 551 44,9 |
| Mittlere Aufenthaltsdauer (Nächte) 2018 / Durée moyenne de séjour (nuits), en 2018 | | 1,8 |

Pendlerströme / Flux de pendulaires

| | absolut absolu | VI ³ IC ³ |
|--|--------------------------------------|------------------------------------|
| Pendler / Pendulaires 2013–2017 ² | Binnenpendler / Pendulaires internes | 25 727 3,1 |
| | Zupendler / Pendulaires entrants | 18 043 3,5 |
| | Wegpendler / Pendulaires sortants | 16 829 3,9 |

² Fünfjähriges Datenpooling; kumulierte Daten der Strukturhebungen (SE) / Pooling des données quinquennal; données cumulées des relevés structurels (RS)

³ VI: Vertrauensintervall / IC: intervalle de confiance

¹ Veränderung zum Vorjahr in Prozent / Evolution par rapport à l'année précédente en pourcentage

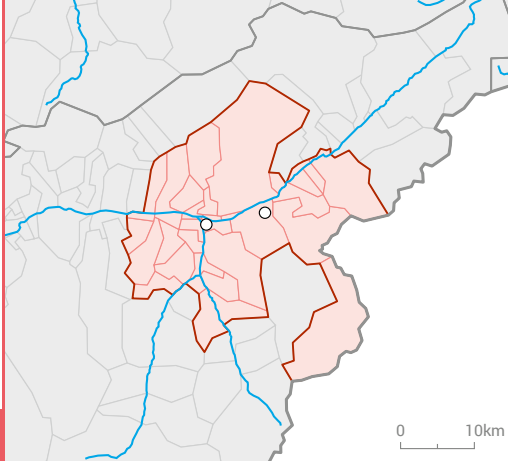

BRIG – VISP

| Bevölkerung / Population | | absolut absolu | % |
|---|---|-------------------|------|
| Wohnbevölkerung am 31.12.2018 / Population résidante permanente le 31.12.2018 | | 47 776 | 100 |
| Altersklasse / Groupe d'âge | 0–19 | 8 853 | 18,5 |
| | 20–64 | 29 206 | 61,1 |
| | 65+ | 9 717 | 20,3 |
| Ausländeranteil (%) / Proportion d'étrangers (%) | | | 14,0 |
| Gesamtzu- bzw. -abnahme / Augmentation ou diminution | | 185 | 0,4 |
| Geburtenüberschuss / Excédent de naissances | | 44 | |
| Wanderungssaldo / Solde migratoire | | 181 | |
| Privathaushalte / Ménages privés | Total / En tout | 20 735 | |
| | Davon Einpersonenhaushalte Dont ménages à une seule personne | 6 928 | 33,4 |

Veränderung der Wohnbevölkerung¹ / Evolution de la population résidante¹

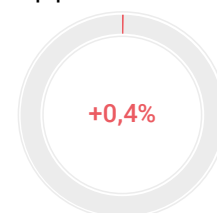

| Beschäftigung / Emploi | | absolut absolu | % |
|---|----------------------------|-------------------|------|
| Arbeitsstätten 2017 / Etablissements en 2017 | | 3 686 | |
| Beschäftigte 2017 Personnes occupées en 2017 | Total / En tout | 26 534 | 100 |
| | 1. Sektor / Secteur 1 | 1 377 | 5,2 |
| | 2. Sektor / Secteur 2 | 7 658 | 28,9 |
| | 3. Sektor / Secteur 3 | 17 499 | 65,9 |
| Arbeitslose im Jahresdurchschnitt 2018 Personnes au chômage, moyenne annuelle, en 2018 | Total / En tout | 260 | |
| | Davon Frauen / Dont femmes | 83 | 31,9 |

Veränderung der Anzahl Beschäftigte¹ / Evolution du nombre de personnes occupées¹

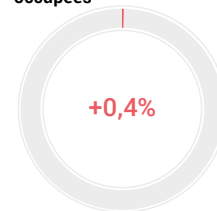

| Tourismus / Tourisme | | absolut absolu | % |
|--|---|-------------------|---------|
| Ankünfte 2018 / Arrivées en 2018 | Total / En tout | 141 052 | 100 |
| | Davon Auslandsgäste Dont hôtes de l'étranger | 51 090 | 36,2 |
| | Logiernächte 2018 / Nuitées en 2018 | Total / En tout | 288 190 |
| | Davon Auslandsgäste Dont hôtes de l'étranger | 117 262 | 40,7 |
| Mittlere Aufenthaltsdauer (Nächte) 2018 / Durée moyenne de séjour (nuits), en 2018 | | 2 | |

Veränderung der Anzahl Übernachtungen¹ / Evolution du nombre de nuitées¹

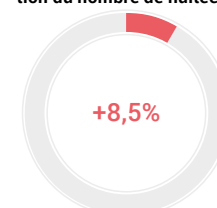

| Pendlerströme / Flux de pendulaires | | absolut absolu | Vj ³ IC ³ |
|--|--------------------------------------|-------------------|------------------------------------|
| Pendler / Pendulaires 2013–2017 ² | Binnenpendler / Pendulaires internes | 16 126 | 3,9 |
| | Zupendler / Pendulaires entrants | 3 781 | 8,1 |
| | Wegpendler / Pendulaires sortants | 4 063 | 7,9 |

² Fünfjähriges Datenpooling: kumulierte Daten der Strukturhebungen (SE) / Pooling des données quinquennal: données cumulées des relevés structurels (RS)

³ Vj: Vertrauensintervall / IC: intervalle de confiance

¹ Veränderung zum Vorjahr in Prozent / Evolution par rapport à l'année précédente en pourcentage

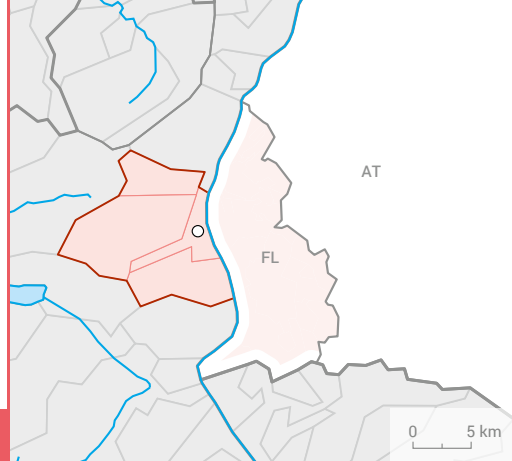

VADUZ – BUCHS

Veränderung der Wohnbevölkerung¹ / Evolution de la population résidente¹

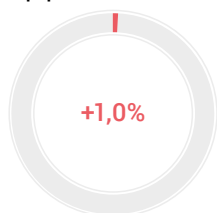

Bevölkerung / Population

| | absolut absolu | % |
|---|--|------------|
| Wohnbevölkerung am 31.12.2018 / Population résidente permanente le 31.12.2018 | 28 304 | 100 |
| Altersklasse / Groupe d'âge | | |
| 0–19 | 5 943 | 21,0 |
| 20–64 | 17 634 | 62,3 |
| 65+ | 4 727 | 16,7 |
| Ausländeranteil (%) / Proportion d'étrangers (%) | | 32,1 |
| Gesamtzu- bzw. -abnahme / Augmentation ou diminution | 288 | 1,0 |
| Geburtenüberschuss / Excédent de naissances | 142 | |
| Wanderungssaldo / Solde migratoire | 126 | |
| Privathaushalte / Ménages privés | Total / En tout | 11 932 |
| | Davon Einpersonenhaushalte / Dont ménages à une seule personne | 3 974 33,3 |

Veränderung der Anzahl Beschäftigte¹ / Evolution du nombre de personnes occupées¹

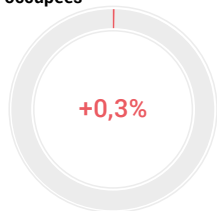

Beschäftigung / Emploi

| | absolut absolu | % |
|--|----------------------------|------------|
| Arbeitsstätten 2017 / Etablissements en 2017 | 1 950 | |
| Beschäftigte 2017 / Personnes occupées en 2017 | Total / En tout | 14 838 100 |
| | 1. Sektor / Secteur 1 | 615 4,1 |
| | 2. Sektor / Secteur 2 | 4 925 33,2 |
| | 3. Sektor / Secteur 3 | 9 298 62,7 |
| Arbeitslose im Jahresdurchschnitt 2018 / Personnes au chômage, moyenne annuelle, en 2018 | Total / En tout | 297 |
| | Davon Frauen / Dont femmes | 127 42,8 |

Veränderung der Anzahl Übernachtungen¹ / Evolution du nombre de nuitées¹

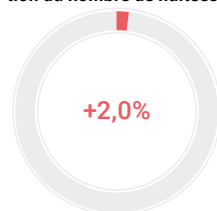

Tourismus / Tourisme

| | absolut absolu | % |
|--|--|-------------|
| Ankünfte 2018 / Arrivées en 2018 | Total / En tout | 15 330 100 |
| | Davon Auslandsgäste / Dont hôtes de l'étranger | 8 365 54,6 |
| Logiernächte 2018 / Nuitées en 2018 | Total / En tout | 30 272 100 |
| | Davon Auslandsgäste / Dont hôtes de l'étranger | 19 585 64,7 |
| Mittlere Aufenthaltsdauer (Nächte) 2018 / Durée moyenne de séjour (nuits), en 2018 | | 2 |

Pendlerströme / Flux de pendulaires

| | absolut absolu | VI ³ IC ³ |
|--|--------------------------------------|------------------------------------|
| Pendler / Pendulaires 2013–2017 ² | Binnenpendler / Pendulaires internes | 6 351 6,4 |
| | Zupendler / Pendulaires entrants | 3 961 8,2 |
| | Wegpendler / Pendulaires sortants | 3 293 9 |

² Fünfjähriges Datenpooling; kumulierte Daten der Strukturhebungen (SE) / Pooling des données quinquennal; données cumulées des relevés structurels (RS)

³ VI: Vertrauensintervall / IC: intervalle de confiance

¹ Veränderung zum Vorjahr in Prozent / Evolution par rapport à l'année précédente en pourcentage

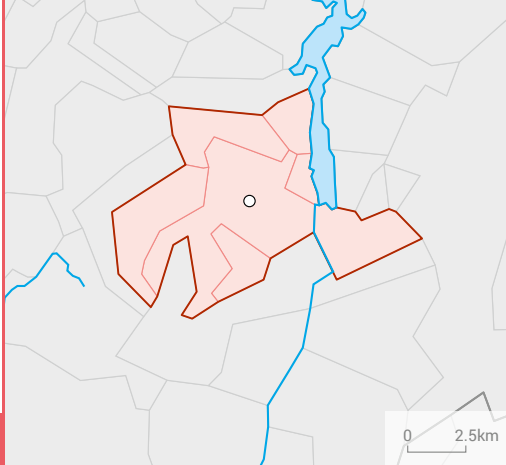

BULLE

| Bevölkerung / Population | | absolut absolu | % |
|---|---|-------------------|------|
| Wohnbevölkerung am 31.12.2018 / Population résidente permanente le 31.12.2018 | | 34 075 | 100 |
| Altersklasse / Groupe d'âge | 0–19 | 7 675 | 22,5 |
| | 20–64 | 21 462 | 63,0 |
| | 65+ | 4 938 | 14,5 |
| Ausländeranteil (%) / Proportion d'étrangers (%) | | | 34,2 |
| Gesamtzu- bzw. -abnahme / Augmentation ou diminution | | 1 062 | 3,2 |
| Geburtenüberschuss / Excédent de naissances | | 232 | |
| Wanderungssaldo / Solde migratoire | | 848 | |
| Privathaushalte / Ménages privés | Total / En tout | 14 203 | |
| | Davon Einpersonenhaushalte Dont ménages à une seule personne | 4 918 | 34,6 |

Veränderung der Wohnbevölkerung¹ / Evolution de la population résidente¹

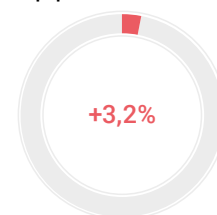

| Beschäftigung / Emploi | | absolut absolu | % |
|---|----------------------------|-------------------|------|
| Arbeitsstätten 2017 / Etablissements en 2017 | | 2 180 | |
| Beschäftigte 2017 Personnes occupées en 2017 | Total / En tout | 18 897 | 100 |
| | 1. Sektor / Secteur 1 | 293 | 1,6 |
| | 2. Sektor / Secteur 2 | 6 378 | 33,8 |
| | 3. Sektor / Secteur 3 | 12 226 | 64,7 |
| Arbeitslose im Jahresdurchschnitt 2018 Personnes au chômage, moyenne annuelle, en 2018 | Total / En tout | 557 | |
| | Davon Frauen / Dont femmes | 278 | 49,9 |

Veränderung der Anzahl Beschäftigte¹ / Evolution du nombre de personnes occupées¹

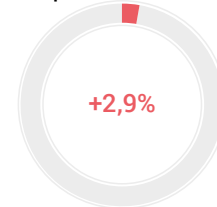

| Tourismus / Tourisme | | absolut absolu | % |
|--|---|-------------------|------|
| Ankünfte 2018 / Arrivées en 2018 | Total / En tout | 36 875 | 100 |
| | Davon Auslandsgäste Dont hôtes de l'étranger | 14 964 | 40,6 |
| Logiernächte 2018 / Nuitées en 2018 | Total / En tout | 60 132 | 100 |
| | Davon Auslandsgäste Dont hôtes de l'étranger | 26 953 | 44,8 |
| Mittlere Aufenthaltsdauer (Nächte) 2018 / Durée moyenne de séjour (nuits), en 2018 | | 1,6 | |

Veränderung der Anzahl Übernachtungen¹ / Evolution du nombre de nuitées¹

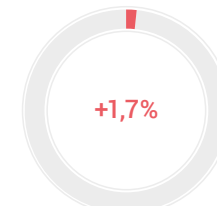

| Pendlerströme / Flux de pendulaires | | absolut absolu | Vl ³ IC ³ |
|--|--------------------------------------|-------------------|------------------------------------|
| Pendler / Pendulaires 2013–2017 ² | Binnenpendler / Pendulaires internes | 7 095 | 5,9 |
| | Zupendler / Pendulaires entrants | 6 816 | 5,9 |
| | Wegpendler / Pendulaires sortants | 6 746 | 6,1 |

² Fünfjähriges Datenpooling: kumulierte Daten der Strukturhebungen (SE) / Pooling des données quinquennal: données cumulées des relevés structurels (RS)

³ Vl: Vertrauensintervall / IC: intervalle de confiance

¹ Veränderung zum Vorjahr in Prozent / Evolution par rapport à l'année précédente en pourcentage

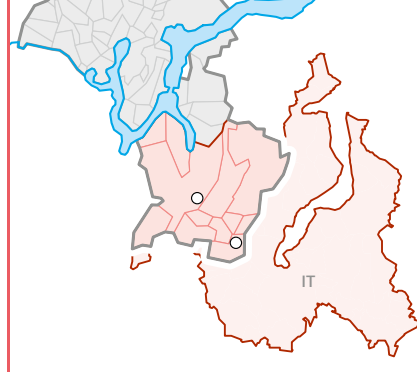

COMO-CHIASSO-MENDRISIO

0 5 km

Veränderung der Wohnbevölkerung¹ / Evolution de la population résidente¹

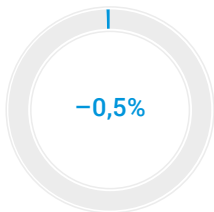

Bevölkerung / Population

| | absolut absolu | % |
|---|-------------------|--------|
| Wohnbevölkerung am 31.12.2018 / Population résidente permanente le 31.12.2018 | 51 335 | 100 |
| Altersklasse / Groupe d'âge | | |
| 0–19 | 9 005 | 17,5 |
| 20–64 | 30 097 | 58,6 |
| 65+ | 12 233 | 23,8 |
| Ausländeranteil (%) / Proportion d'étrangers (%) | | 24,9 |
| Gesamtzu- bzw. -abnahme / Augmentation ou diminution | -234 | -0,5 |
| Geburtenüberschuss / Excédent de naissances | -149 | |
| Wanderungssaldo / Solde migratoire | -113 | |
| Privathaushalte / Ménages privés | Total / En tout | 23 729 |
| Davon Einpersonenhaushalte / Dont ménages à une seule personne | 9 224 | 38,9 |

Veränderung der Anzahl Beschäftigte¹ / Evolution du nombre de personnes occupées¹

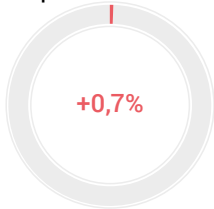

Beschäftigung / Emploi

| | absolut absolu | % |
|--|----------------------------|--------|
| Arbeitsstätten 2017 / Etablissements en 2017 | 6 601 | |
| Beschäftigte 2017 / Personnes occupées en 2017 | Total / En tout | 45 161 |
| | 1. Sektor / Secteur 1 | 498 |
| | 2. Sektor / Secteur 2 | 14 512 |
| | 3. Sektor / Secteur 3 | 30 151 |
| Arbeitslose im Jahresdurchschnitt 2018 / Personnes au chômage, moyenne annuelle, en 2018 | Total / En tout | 744 |
| | Davon Frauen / Dont femmes | 332 |

Veränderung der Anzahl Übernachtungen¹ / Evolution du nombre de nuitées¹

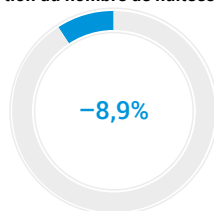

Tourismus / Tourisme

| | absolut absolu | % |
|--|--|--------|
| Ankünfte 2018 / Arrivées en 2018 | Total / En tout | 45 529 |
| | Davon Auslandsgäste / Dont hôtes de l'étranger | 24 185 |
| Logiernächte 2018 / Nuitées en 2018 | Total / En tout | 77 083 |
| | Davon Auslandsgäste / Dont hôtes de l'étranger | 39 671 |
| Mittlere Aufenthaltsdauer (Nächte) 2018 / Durée moyenne de séjour (nuits), en 2018 | | 1,7 |

Pendlerströme / Flux de pendulaires

| | absolut absolu | VI ³ IC ³ |
|--|--------------------------------------|------------------------------------|
| Pendler / Pendulaires 2013–2017 ² | Binnenpendler / Pendulaires internes | 12 046 |
| | Zupendler / Pendulaires entrants | 3 248 |
| | Wegpendler / Pendulaires sortants | 6 280 |

² Fünfjähriges Datenpooling; kumulierte Daten der Strukturhebungen (SE) / Pooling des données quinquennal; données cumulées des relevés structurels (RS)

³ VI: Vertrauensintervall / IC: intervalle de confiance

¹ Veränderung zum Vorjahr in Prozent / Evolution par rapport à l'année précédente en pourcentage

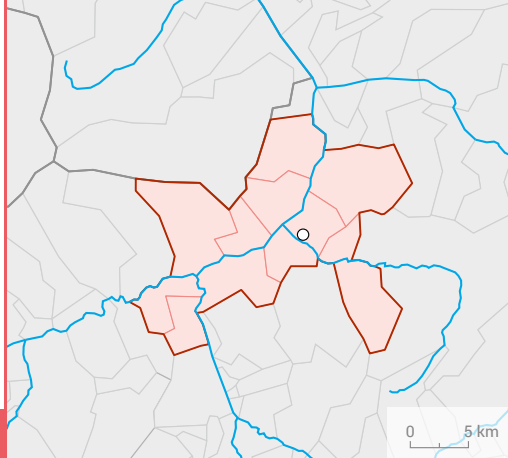

CHUR

| Bevölkerung / Population | | absolut absolu | % |
|---|---|-------------------|------|
| Wohnbevölkerung am 31.12.2018 / Population résidante permanente le 31.12.2018 | | 59 764 | 100 |
| Altersklasse / Groupe d'âge | 0–19 | 11 037 | 18,5 |
| | 20–64 | 37 131 | 62,1 |
| | 65+ | 11 596 | 19,4 |
| Ausländeranteil (%) / Proportion d'étrangers (%) | | | 18,6 |
| Gesamtzu- bzw. -abnahme / Augmentation ou diminution | | 443 | 0,7 |
| Geburtenüberschuss / Excédent de naissances | | 38 | |
| Wanderungssaldo / Solde migratoire | | 340 | |
| Privathaushalte / Ménages privés | Total / En tout | 27 787 | |
| | Davon Einpersonenhaushalte Dont ménages à une seule personne | 10 672 | 38,4 |

Veränderung der Wohnbevölkerung¹ / Evolution de la population résidante¹

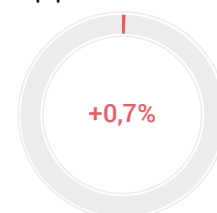

| Beschäftigung / Emploi | | absolut absolu | % |
|---|----------------------------|-------------------|------|
| Arbeitsstätten 2017 / Etablissements en 2017 | | 5 072 | |
| Beschäftigte 2017 Personnes occupées en 2017 | Total / En tout | 40 621 | 100 |
| | 1. Sektor / Secteur 1 | 505 | 1,2 |
| | 2. Sektor / Secteur 2 | 7 869 | 19,4 |
| | 3. Sektor / Secteur 3 | 32 247 | 79,4 |
| Arbeitslose im Jahresdurchschnitt 2018 Personnes au chômage, moyenne annuelle, en 2018 | Total / En tout | 449 | |
| | Davon Frauen / Dont femmes | 177 | 39,4 |

Veränderung der Anzahl Beschäftigte¹ / Evolution du nombre de personnes occupées¹

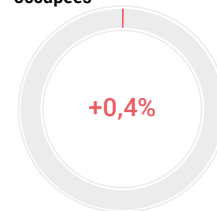

| Tourismus / Tourisme | | absolut absolu | % |
|--|---|-------------------|---------|
| Ankünfte 2018 / Arrivées en 2018 | Total / En tout | 127 650 | 100 |
| | Davon Auslandsgäste Dont hôtes de l'étranger | 59 809 | 46,9 |
| | Logiernächte 2018 / Nuitées en 2018 | Total / En tout | 204 437 |
| | Davon Auslandsgäste Dont hôtes de l'étranger | 96 927 | 47,4 |
| Mittlere Aufenthaltsdauer (Nächte) 2018 / Durée moyenne de séjour (nuits), en 2018 | | 1,6 | |

Veränderung der Anzahl Übernachtungen¹ / Evolution du nombre de nuitées¹

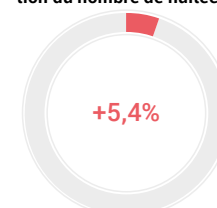

| Pendlerströme / Flux de pendulaires | | absolut absolu | Vj ³ IC ³ |
|--|--------------------------------------|-------------------|------------------------------------|
| Pendler / Pendulaires 2013–2017 ² | Binnenpendler / Pendulaires internes | 21 442 | 3,3 |
| | Zupendler / Pendulaires entrants | 9 842 | 5 |
| | Wegpendler / Pendulaires sortants | 6 071 | 6,4 |

² Fünfjähriges Datenpooling: kumulierte Daten der Strukturhebungen (SE) / Pooling des données quinquennal: données cumulées des relevés structurels (RS)

³ Vj: Vertrauensintervall / IC: intervalle de confiance

¹ Veränderung zum Vorjahr in Prozent / Evolution par rapport à l'année précédente en pourcentage

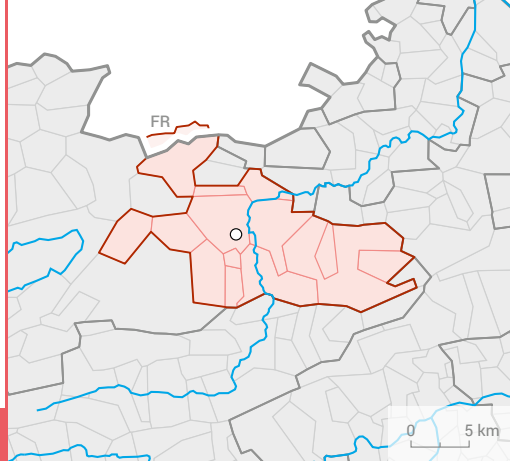

DELÉMONT

Veränderung der Wohnbevölkerung¹ / Evolution de la population résidente¹

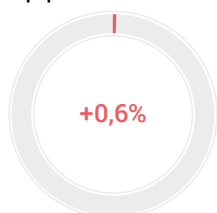

Veränderung der Anzahl Beschäftigte¹ / Evolution du nombre de personnes occupées¹

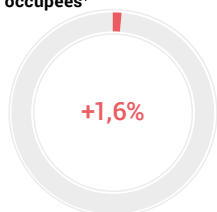

Veränderung der Anzahl Übernachtungen¹ / Evolution du nombre de nuitées¹

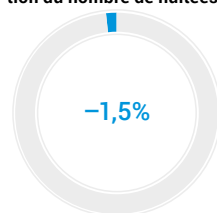

Bevölkerung / Population

| | absolut absolu | % |
|---|-------------------|--------|
| Wohnbevölkerung am 31.12.2018 / Population résidente permanente le 31.12.2018 | 30 537 | 100 |
| Altersklasse / Groupe d'âge | | |
| 0–19 | 6 584 | 21,6 |
| 20–64 | 17 984 | 58,9 |
| 65+ | 5 969 | 19,5 |
| Ausländeranteil (%) / Proportion d'étrangers (%) | | 19,4 |
| Gesamtzu- bzw. -abnahme / Augmentation ou diminution | 190 | 0,6 |
| Geburtenüberschuss / Excédent de naissances | 81 | |
| Wanderungssaldo / Solde migratoire | 140 | |
| Privathaushalte / Ménages privés | Total / En tout | 13 317 |
| Davon Einpersonenhaushalte / Dont ménages à une seule personne | 4 641 | 34,9 |

Beschäftigung / Emploi

| | absolut absolu | % |
|--|----------------------------|--------|
| Arbeitsstätten 2017 / Etablissements en 2017 | 2 460 | |
| Beschäftigte 2017 / Personnes occupées en 2017 | Total / En tout | 18 242 |
| | 1. Sektor / Secteur 1 | 652 |
| | 2. Sektor / Secteur 2 | 5 244 |
| | 3. Sektor / Secteur 3 | 12 346 |
| Arbeitslose im Jahresdurchschnitt 2018 / Personnes au chômage, moyenne annuelle, en 2018 | Total / En tout | 651 |
| | Davon Frauen / Dont femmes | 295 |

Tourismus / Tourisme

| | absolut absolu | % |
|--|--|--------|
| Ankünfte 2018 / Arrivées en 2018 | Total / En tout | 22 612 |
| | Davon Auslandsgäste / Dont hôtes de l'étranger | 5 715 |
| Logiernächte 2018 / Nuitées en 2018 | Total / En tout | 37 513 |
| | Davon Auslandsgäste / Dont hôtes de l'étranger | 10 547 |
| Mittlere Aufenthaltsdauer (Nächte) 2018 / Durée moyenne de séjour (nuits), en 2018 | | 1,7 |

Pendlerströme / Flux de pendulaires

| | absolut absolu | VI ³ IC ³ |
|--|--------------------------------------|------------------------------------|
| Pendler / Pendulaires 2013–2017 ² | Binnenpendler / Pendulaires internes | 7 748 |
| | Zupendler / Pendulaires entrants | 3 880 |
| | Wegpendler / Pendulaires sortants | 3 917 |

² Fünfjähriges Datenpooling; kumulierte Daten der Strukturserhebungen (SE) / Pooling des données quinquennal; données cumulées des relevés structurels (RS)

³ VI: Vertrauensintervall / IC: intervalle de confiance

¹ Veränderung zum Vorjahr in Prozent / Evolution par rapport à l'année précédente en pourcentage

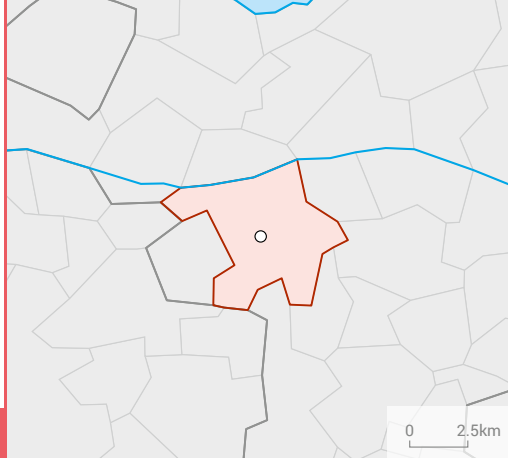

FRAUENFELD

| Bevölkerung / Population | | absolut absolu | % |
|---|---|-------------------|------|
| Wohnbevölkerung am 31.12.2018 / Population résidante permanente le 31.12.2018 | | 25 611 | 100 |
| Altersklasse / Groupe d'âge | 0–19 | 4 880 | 19,1 |
| | 20–64 | 16 006 | 62,5 |
| | 65+ | 4 725 | 18,4 |
| Ausländeranteil (%) / Proportion d'étrangers (%) | | | 24,0 |
| Gesamtzu- bzw. -abnahme / Augmentation ou diminution | | 169 | 0,7 |
| Geburtenüberschuss / Excédent de naissances | | 54 | |
| Wanderungssaldo / Solde migratoire | | 97 | |
| Privathaushalte / Ménages privés | Total / En tout | 11 773 | |
| | Davon Einpersonenhaushalte Dont ménages à une seule personne | 4 422 | 37,6 |

Veränderung der Wohnbevölkerung¹ / Evolution de la population résidante¹

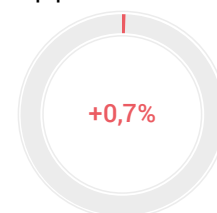

| Beschäftigung / Emploi | | absolut absolu | % |
|---|----------------------------|-------------------|------|
| Arbeitsstätten 2017 / Etablissements en 2017 | | 2 068 | |
| Beschäftigte 2017 Personnes occupées en 2017 | Total / En tout | 20 189 | 100 |
| | 1. Sektor / Secteur 1 | 143 | 0,7 |
| | 2. Sektor / Secteur 2 | 4 557 | 22,6 |
| | 3. Sektor / Secteur 3 | 15 489 | 76,7 |
| Arbeitslose im Jahresdurchschnitt 2018 Personnes au chômage, moyenne annuelle, en 2018 | Total / En tout | 346 | |
| | Davon Frauen / Dont femmes | 159 | 46,0 |

Veränderung der Anzahl Beschäftigte¹ / Evolution du nombre de personnes occupées¹

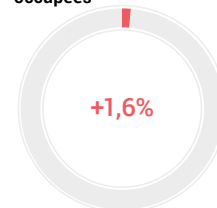

| Tourismus / Tourisme | | absolut absolu | % |
|--|---|-------------------|--------|
| Ankünfte 2018 / Arrivées en 2018 | Total / En tout | 17 040 | 100 |
| | Davon Auslandsgäste Dont hôtes de l'étranger | 6 849 | 40,2 |
| | Logiernächte 2018 / Nuitées en 2018 | Total / En tout | 37 948 |
| | Davon Auslandsgäste Dont hôtes de l'étranger | 16 679 | 44,0 |
| Mittlere Aufenthaltsdauer (Nächte) 2018 / Durée moyenne de séjour (nuits), en 2018 | | 2,2 | |

Veränderung der Anzahl Übernachtungen¹ / Evolution du nombre de nuitées¹

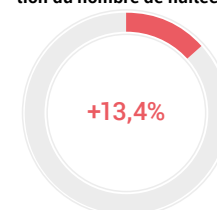

| Pendlerströme / Flux de pendulaires | | absolut absolu | Vj ³ IC ³ |
|--|--------------------------------------|-------------------|------------------------------------|
| Pendler / Pendulaires 2013–2017 ² | Binnenpendler / Pendulaires internes | 5 266 | 5,8 |
| | Zupendler / Pendulaires entrants | 10 867 | 4,3 |
| | Wegpendler / Pendulaires sortants | 6 540 | 5,2 |

² Fünfjähriges Datenpooling: kumulierte Daten der Strukturhebungen (SE) / Pooling des données quinquennales: données cumulées des relevés structurels (RS)

³ Vj: Vertrauensintervall / IC: intervalle de confiance

¹ Veränderung zum Vorjahr in Prozent / Evolution par rapport à l'année précédente en pourcentage

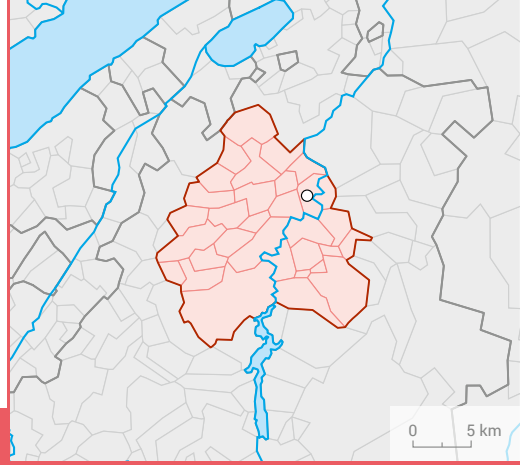

FRIBOURG

Veränderung der Wohnbevölkerung¹ / Evolution de la population résidente¹

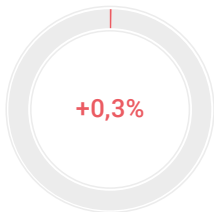

Bevölkerung / Population

| | absolut absolu | % |
|---|-------------------|--------|
| Wohnbevölkerung am 31.12.2018 / Population résidente permanente le 31.12.2018 | 109 106 | 100 |
| Altersklasse / Groupe d'âge | | |
| 0–19 | 24 199 | 22,2 |
| 20–64 | 68 197 | 62,5 |
| 65+ | 16 710 | 15,3 |
| Ausländeranteil (%) / Proportion d'étrangers (%) | | 27,9 |
| Gesamtzu- bzw. -abnahme / Augmentation ou diminution | 297 | 0,3 |
| Geburtenüberschuss / Excédent de naissances | 580 | |
| Wanderungssaldo / Solde migratoire | -288 | |
| Privathaushalte / Ménages privés | Total / En tout | 45 031 |
| Davon Einpersonenhaushalte / Dont ménages à une seule personne | 14 739 | 32,7 |

Veränderung der Anzahl Beschäftigte¹ / Evolution du nombre de personnes occupées¹

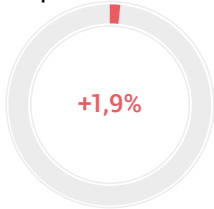

Beschäftigung / Emploi

| | absolut absolu | % |
|--|----------------------------|--------|
| Arbeitsstätten 2017 / Etablissements en 2017 | 7 734 | |
| Beschäftigte 2017 / Personnes occupées en 2017 | Total / En tout | 68 844 |
| | 1. Sektor / Secteur 1 | 1 248 |
| | 2. Sektor / Secteur 2 | 10 602 |
| | 3. Sektor / Secteur 3 | 56 994 |
| | 82,8 | |
| Arbeitslose im Jahresdurchschnitt 2018 / Personnes au chômage, moyenne annuelle, en 2018 | Total / En tout | 1 836 |
| | Davon Frauen / Dont femmes | 823 |
| | 44,8 | |

Veränderung der Anzahl Übernachtungen¹ / Evolution du nombre de nuitées¹

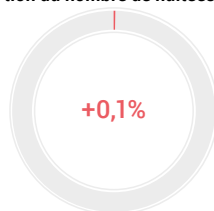

Tourismus / Tourisme

| | absolut absolu | % |
|--|--|---------|
| Ankünfte 2018 / Arrivées en 2018 | Total / En tout | 110 123 |
| | Davon Auslandsgäste / Dont hôtes de l'étranger | 49 200 |
| | 44,7 | |
| Logiernächte 2018 / Nuitées en 2018 | Total / En tout | 174 942 |
| | Davon Auslandsgäste / Dont hôtes de l'étranger | 83 062 |
| | 47,5 | |
| Mittlere Aufenthaltsdauer (Nächte) 2018 / Durée moyenne de séjour (nuits), en 2018 | | 1,6 |

Pendlerströme / Flux de pendulaires

| | absolut absolu | VI ³ IC ³ |
|--|--------------------------------------|------------------------------------|
| Pendler / Pendulaires 2013–2017 ² | Binnenpendler / Pendulaires internes | 30 977 |
| | Zupendler / Pendulaires entrants | 18 770 |
| | Wegpendler / Pendulaires sortants | 14 330 |
| | 2,7 | 3,4 |
| | 4,1 | |

² Fünfjähriges Datenpooling; kumulierte Daten der Strukturhebungen (SE) / Pooling des données quinquennal; données cumulées des relevés structurels (RS)

³ VI: Vertrauensintervall / IC: intervalle de confiance

¹ Veränderung zum Vorjahr in Prozent / Evolution par rapport à l'année précédente en pourcentage

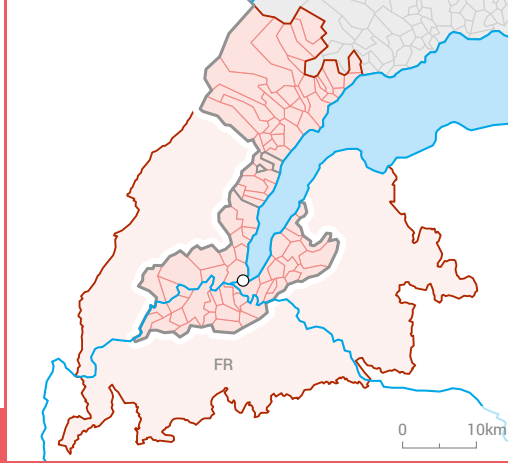

GENÈVE

| Bevölkerung / Population | | absolut absolu | % |
|---|--|-------------------|------|
| Wohnbevölkerung am 31.12.2018 / Population résidante permanente le 31.12.2018 | | 597 269 | 100 |
| Altersklasse / Groupe d'âge | 0–19 | 129 254 | 21,6 |
| | 20–64 | 371 470 | 62,2 |
| | 65+ | 96 545 | 16,2 |
| Ausländeranteil (%) / Proportion d'étrangers (%) | | | 39,1 |
| Gesamtzu- bzw. -abnahme / Augmentation ou diminution | | 5 209 | 0,9 |
| Geburtenüberschuss / Excédent de naissances | | 2 438 | |
| Wanderungssaldo / Solde migratoire | | 3 587 | |
| Privathaushalte / Ménages privés | Total / En tout | 239 585 | |
| | Davon Einpersonenhaushalte / Dont ménages à une seule personne | 84 097 | 35,1 |

Veränderung der Wohnbevölkerung¹ / Evolution de la population résidante¹

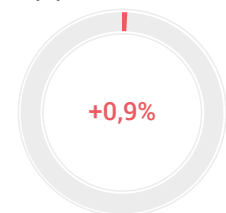

| Beschäftigung / Emploi | | absolut absolu | % |
|--|----------------------------|-------------------|------|
| Arbeitsstätten 2017 / Etablissements en 2017 | | 48 269 | |
| Beschäftigte 2017 / Personnes occupées en 2017 | Total / En tout | 395 407 | 100 |
| | 1. Sektor / Secteur 1 | 3 300 | 0,8 |
| | 2. Sektor / Secteur 2 | 53 120 | 13,4 |
| | 3. Sektor / Secteur 3 | 338 987 | 85,7 |
| Arbeitslose im Jahresdurchschnitt 2018 / Personnes au chômage, moyenne annuelle, en 2018 | Total / En tout | 12 153 | |
| | Davon Frauen / Dont femmes | 5 635 | 46,4 |

Veränderung der Anzahl Beschäftigte¹ / Evolution du nombre de personnes occupées¹

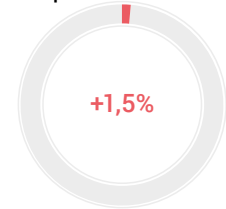

| Tourismus / Tourisme | | absolut absolu | % |
|--|--|-------------------|------|
| Ankünfte 2018 / Arrivées en 2018 | Total / En tout | 1 660 058 | 100 |
| | Davon Auslandsgäste / Dont hôtes de l'étranger | 1 281 671 | 77,2 |
| | | | |
| Logiernächte 2018 / Nuitées en 2018 | Total / En tout | 3 413 191 | 100 |
| | Davon Auslandsgäste / Dont hôtes de l'étranger | 2 719 362 | 79,7 |
| | | | |
| Mittlere Aufenthaltsdauer (Nächte) 2018 / Durée moyenne de séjour (nuits), en 2018 | | 2,1 | |

Veränderung der Anzahl Übernachtungen¹ / Evolution du nombre de nuitées¹

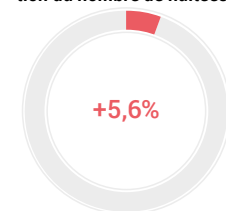

| Pendlerströme / Flux de pendulaires | | absolut absolu | Vj ³ IC ³ |
|--|--------------------------------------|-------------------|------------------------------------|
| Pendler / Pendulaires 2013–2017 ² | Binnenpendler / Pendulaires internes | 191 378 | 0,7 |
| | Zupendler / Pendulaires entrants | 21 248 | 2,6 |
| | Wegpendler / Pendulaires sortants | 12 868 | 3,3 |

² Fünfjähriges Datenpooling: kumulierte Daten der Strukturhebungen (SE) / Pooling des données quinquennal: données cumulées des relevés structurels (RS)

³ Vj: Vertrauensintervall / IC: intervalle de confiance

¹ Veränderung zum Vorjahr in Prozent / Evolution par rapport à l'année précédente en pourcentage

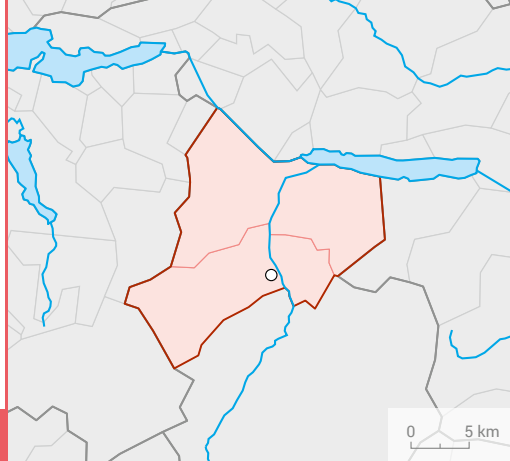

GLARUS

Veränderung der Wohnbevölkerung¹ / Evolution de la population résidente¹

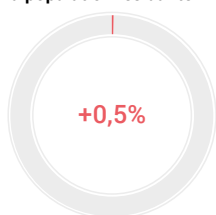

Bevölkerung / Population

| | absolut absolu | % |
|---|--|------------|
| Wohnbevölkerung am 31.12.2018 / Population résidente permanente le 31.12.2018 | 30 909 | 100 |
| Altersklasse / Groupe d'âge | | |
| 0–19 | 6 192 | 20,0 |
| 20–64 | 18 970 | 61,4 |
| 65+ | 5 747 | 18,6 |
| Ausländeranteil (%) / Proportion d'étrangers (%) | | 26,0 |
| Gesamtzu- bzw. -abnahme / Augmentation ou diminution | 141 | 0,5 |
| Geburtenüberschuss / Excédent de naissances | 63 | |
| Wanderungssaldo / Solde migratoire | 80 | |
| Privathaushalte / Ménages privés | Total / En tout | 13 569 |
| | Davon Einpersonenhaushalte / Dont ménages à une seule personne | 4 746 35,0 |

Veränderung der Anzahl Beschäftigte¹ / Evolution du nombre de personnes occupées¹

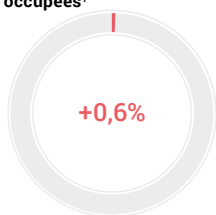

Beschäftigung / Emploi

| | absolut absolu | % |
|--|----------------------------|-------------|
| Arbeitsstätten 2017 / Etablissements en 2017 | 2 501 | |
| Beschäftigte 2017 / Personnes occupées en 2017 | Total / En tout | 17 078 100 |
| | 1. Sektor / Secteur 1 | 623 3,6 |
| | 2. Sektor / Secteur 2 | 5 890 34,5 |
| | 3. Sektor / Secteur 3 | 10 565 61,9 |
| Arbeitslose im Jahresdurchschnitt 2018 / Personnes au chômage, moyenne annuelle, en 2018 | Total / En tout | 305 |
| | Davon Frauen / Dont femmes | 141 46,2 |

Veränderung der Anzahl Übernachtungen¹ / Evolution du nombre de nuitées¹

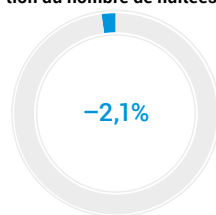

Tourismus / Tourisme

| | absolut absolu | % |
|--|--|------------|
| Ankünfte 2018 / Arrivées en 2018 | Total / En tout | 39 097 100 |
| | Davon Auslandsgäste / Dont hôtes de l'étranger | 5 592 14,3 |
| Logiernächte 2018 / Nuitées en 2018 | Total / En tout | 74 434 100 |
| | Davon Auslandsgäste / Dont hôtes de l'étranger | 9 825 13,2 |
| Mittlere Aufenthaltsdauer (Nächte) 2018 / Durée moyenne de séjour (nuits), en 2018 | | 1,9 |

Pendlerströme / Flux de pendulaires

| | absolut absolu | VI ³ IC ³ |
|--|--------------------------------------|------------------------------------|
| Pendler / Pendulaires 2013–2017 ² | Binnenpendler / Pendulaires internes | 8 973 4,8 |
| | Zupendler / Pendulaires entrants | 4 813 7,3 |
| | Wegpendler / Pendulaires sortants | 5 411 6,6 |

² Fünfjähriges Datenpooling; kumulierte Daten der Strukturhebungen (SE) / Pooling des données quinquennal; données cumulées des relevés structurels (RS)

³ VI: Vertrauensintervall / IC: intervalle de confiance

¹ Veränderung zum Vorjahr in Prozent / Evolution par rapport à l'année précédente en pourcentage

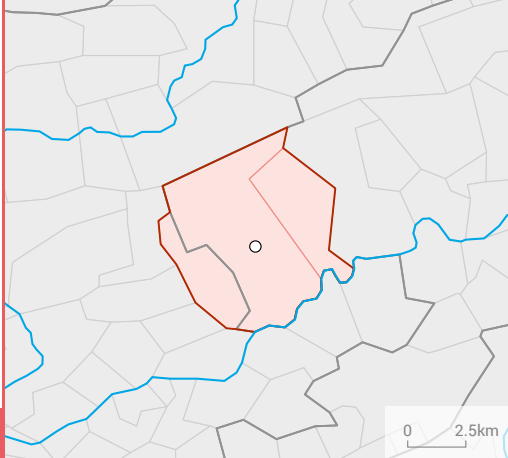

GRENCHEN

| Bevölkerung / Population | | absolut absolu | % |
|---|---|-------------------|------|
| Wohnbevölkerung am 31.12.2018 / Population résidante permanente le 31.12.2018 | | 27 537 | 100 |
| Altersklasse / Groupe d'âge | 0–19 | 4 940 | 17,9 |
| | 20–64 | 16 539 | 60,1 |
| | 65+ | 6 058 | 22,0 |
| Ausländeranteil (%) / Proportion d'étrangers (%) | | | 30,6 |
| Gesamtzu- bzw. -abnahme / Augmentation ou diminution | | 262 | 1,0 |
| Geburtenüberschuss / Excédent de naissances | | 0 | |
| Wanderungssaldo / Solde migratoire | | 260 | |
| Privathaushalte / Ménages privés | Total / En tout | 12 521 | |
| | Davon Einpersonenhaushalte Dont ménages à une seule personne | 4 684 | 37,4 |

Veränderung der Wohnbevölkerung¹ / Evolution de la population résidante¹

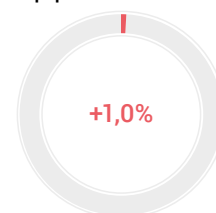

| Beschäftigung / Emploi | | absolut absolu | % |
|---|----------------------------|-------------------|------|
| Arbeitsstätten 2017 / Etablissements en 2017 | | 1 530 | |
| Beschäftigte 2017 Personnes occupées en 2017 | Total / En tout | 14 487 | 100 |
| | 1. Sektor / Secteur 1 | 183 | 1,3 |
| | 2. Sektor / Secteur 2 | 7 585 | 52,4 |
| | 3. Sektor / Secteur 3 | 6 719 | 46,4 |
| Arbeitslose im Jahresdurchschnitt 2018 Personnes au chômage, moyenne annuelle, en 2018 | Total / En tout | 420 | |
| | Davon Frauen / Dont femmes | 188 | 44,8 |

Veränderung der Anzahl Beschäftigte¹ / Evolution du nombre de personnes occupées¹

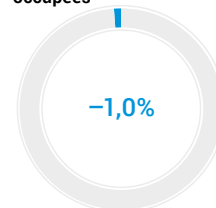

| Tourismus / Tourisme | | absolut absolu | % |
|--|---|-------------------|--------|
| Ankünfte 2018 / Arrivées en 2018 | Total / En tout | 14 396 | 100 |
| | Davon Auslandsgäste Dont hôtes de l'étranger | 5 956 | 41,4 |
| | Logiernächte 2018 / Nuitées en 2018 | Total / En tout | 47 166 |
| | Davon Auslandsgäste Dont hôtes de l'étranger | 26 302 | 55,8 |
| Mittlere Aufenthaltsdauer (Nächte) 2018 / Durée moyenne de séjour (nuits), en 2018 | | 3,3 | |

Veränderung der Anzahl Übernachtungen¹ / Evolution du nombre de nuitées¹

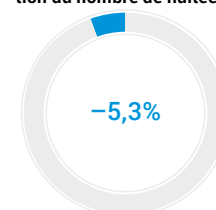

| Pendlerströme / Flux de pendulaires | | absolut absolu | Vl ³ IC ³ |
|--|--------------------------------------|-------------------|------------------------------------|
| Pendler / Pendulaires 2013–2017 ² | Binnenpendler / Pendulaires internes | 5 451 | 6,9 |
| | Zupendler / Pendulaires entrants | 7 953 | 5,6 |
| | Wegpendler / Pendulaires sortants | 6 285 | 6,5 |

² Fünfjähriges Datenpooling: kumulierte Daten der Strukturhebungen (SE) / Pooling des données quinquennal: données cumulées des relevés structurels (RS)

³ Vl: Vertrauensintervall / IC: intervalle de confiance

¹ Veränderung zum Vorjahr in Prozent / Evolution par rapport à l'année précédente en pourcentage

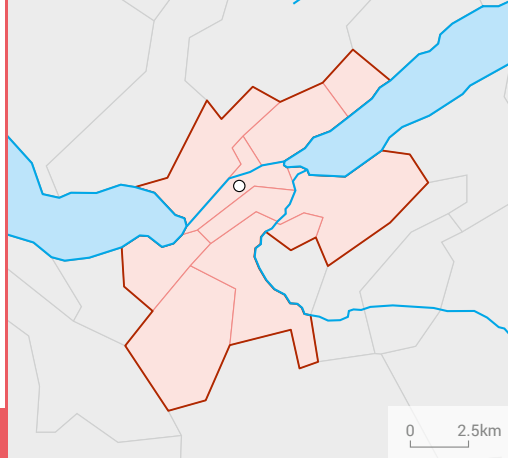

INTERLAKEN

Veränderung der Wohnbevölkerung¹ / Evolution de la population résidente¹

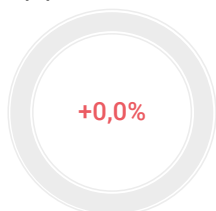

Veränderung der Anzahl Beschäftigte¹ / Evolution du nombre de personnes occupées¹

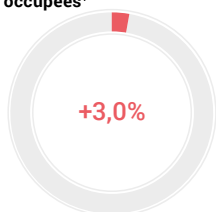

Veränderung der Anzahl Übernachtungen¹ / Evolution du nombre de nuitées¹

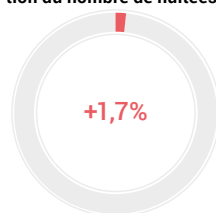

Bevölkerung / Population

| | absolut absolu | % |
|---|--|------------|
| Wohnbevölkerung am 31.12.2018 / Population résidente permanente le 31.12.2018 | 24 111 | 100 |
| Altersklasse / Groupe d'âge | | |
| 0–19 | 4 079 | 16,9 |
| 20–64 | 14 724 | 61,1 |
| 65+ | 5 308 | 22,0 |
| Ausländeranteil (%) / Proportion d'étrangers (%) | | 19,2 |
| Gesamtzu- bzw. -abnahme / Augmentation ou diminution | 12 | 0,0 |
| Geburtenüberschuss / Excédent de naissances | -52 | |
| Wanderungssaldo / Solde migratoire | 62 | |
| Privathaushalte / Ménages privés | Total / En tout | 11 587 |
| | Davon Einpersonenhaushalte / Dont ménages à une seule personne | 4 519 39,0 |

Beschäftigung / Emploi

| | absolut absolu | % |
|--|----------------------------|-------------|
| Arbeitsstätten 2017 / Etablissements en 2017 | 2 073 | |
| Beschäftigte 2017 / Personnes occupées en 2017 | Total / En tout | 14 474 100 |
| | 1. Sektor / Secteur 1 | 260 1,8 |
| | 2. Sektor / Secteur 2 | 2 520 17,4 |
| | 3. Sektor / Secteur 3 | 11 694 80,8 |
| Arbeitslose im Jahresdurchschnitt 2018 / Personnes au chômage, moyenne annuelle, en 2018 | Total / En tout | 164 |
| | Davon Frauen / Dont femmes | 74 45,1 |

Tourismus / Tourisme

| | absolut absolu | % |
|--|--|---------------|
| Ankünfte 2018 / Arrivées en 2018 | Total / En tout | 627 415 100 |
| | Davon Auslandsgäste / Dont hôtes de l'étranger | 510 322 81,3 |
| Logiernächte 2018 / Nuitées en 2018 | Total / En tout | 1 186 093 100 |
| | Davon Auslandsgäste / Dont hôtes de l'étranger | 955 671 80,6 |
| Mittlere Aufenthaltsdauer (Nächte) 2018 / Durée moyenne de séjour (nuits), en 2018 | | 1,9 |

Pendlerströme / Flux de pendulaires

| | absolut absolu | VI ³ IC ³ |
|--|--------------------------------------|------------------------------------|
| Pendler / Pendulaires 2013–2017 ² | Binnenpendler / Pendulaires internes | 7 497 5,9 |
| | Zupendler / Pendulaires entrants | 3 931 8 |
| | Wegpendler / Pendulaires sortants | 4 206 7,8 |

² Fünfjähriges Datenpooling; kumulierte Daten der Strukturhebungen (SE) / Pooling des données quinquennal; données cumulées des relevés structurels (RS)

³ VI: Vertrauensintervall / IC: intervalle de confiance

¹ Veränderung zum Vorjahr in Prozent / Evolution par rapport à l'année précédente en pourcentage

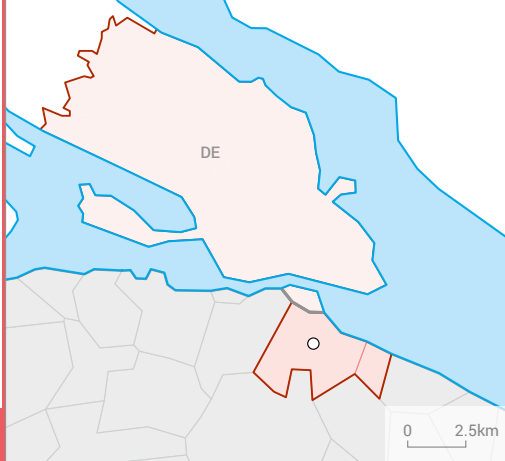

KONSTANZ – KREUZLINGEN

| Bevölkerung / Population | | absolut absolu | % |
|---|---|-------------------|------|
| Wohnbevölkerung am 31.12.2018 / Population résidante permanente le 31.12.2018 | | 24 230 | 100 |
| Altersklasse / Groupe d'âge | 0–19 | 4 320 | 17,8 |
| | 20–64 | 15 312 | 63,2 |
| | 65+ | 4 598 | 19,0 |
| Ausländeranteil (%) / Proportion d'étrangers (%) | | | 53,1 |
| Gesamtzu- bzw. -abnahme / Augmentation ou diminution | | 259 | 1,1 |
| Geburtenüberschuss / Excédent de naissances | | 53 | |
| Wanderungssaldo / Solde migratoire | | 266 | |
| Privathaushalte / Ménages privés | Total / En tout | 11 432 | |
| | Davon Einpersonenhaushalte Dont ménages à une seule personne | 4 557 | 39,9 |

Veränderung der Wohnbevölkerung¹ / Evolution de la population résidante¹

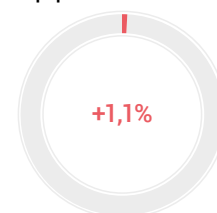

| Beschäftigung / Emploi | | absolut absolu | % |
|---|----------------------------|-------------------|------|
| Arbeitsstätten 2017 / Etablissements en 2017 | | 1 833 | |
| Beschäftigte 2017 Personnes occupées en 2017 | Total / En tout | 12 603 | 100 |
| | 1. Sektor / Secteur 1 | 34 | 0,3 |
| | 2. Sektor / Secteur 2 | 2 934 | 23,3 |
| | 3. Sektor / Secteur 3 | 9 635 | 76,5 |
| Arbeitslose im Jahresdurchschnitt 2018 Personnes au chômage, moyenne annuelle, en 2018 | Total / En tout | 351 | |
| | Davon Frauen / Dont femmes | 156 | 44,4 |

Veränderung der Anzahl Beschäftigte¹ / Evolution du nombre de personnes occupées¹

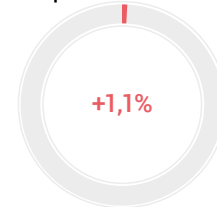

| Tourismus / Tourisme | | absolut absolu | % |
|--|---|-------------------|--------|
| Ankünfte 2018 / Arrivées en 2018 | Total / En tout | 31 682 | 100 |
| | Davon Auslandsgäste Dont hôtes de l'étranger | 15 164 | 47,9 |
| | Logiernächte 2018 / Nuitées en 2018 | Total / En tout | 54 789 |
| | Davon Auslandsgäste Dont hôtes de l'étranger | 27 703 | 50,6 |
| Mittlere Aufenthaltsdauer (Nächte) 2018 / Durée moyenne de séjour (nuits), en 2018 | | 1,7 | |

Veränderung der Anzahl Übernachtungen¹ / Evolution du nombre de nuitées¹

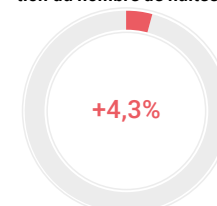

| Pendlerströme / Flux de pendulaires | | absolut absolu | Vj ³ IC ³ |
|--|--------------------------------------|-------------------|------------------------------------|
| Pendler / Pendulaires 2013–2017 ² | Binnenpendler / Pendulaires internes | 3 959 | 6,8 |
| | Zupendler / Pendulaires entrants | 4 678 | 6,4 |
| | Wegpendler / Pendulaires sortants | 6 273 | 5,4 |

² Fünfjähriges Datenpooling: kumulierte Daten der Strukturhebungen (SE) / Pooling des données quinquennal: données cumulées des relevés structurels (RS)

³ Vj: Vertrauensintervall / IC: intervalle de confiance

¹ Veränderung zum Vorjahr in Prozent / Evolution par rapport à l'année précédente en pourcentage

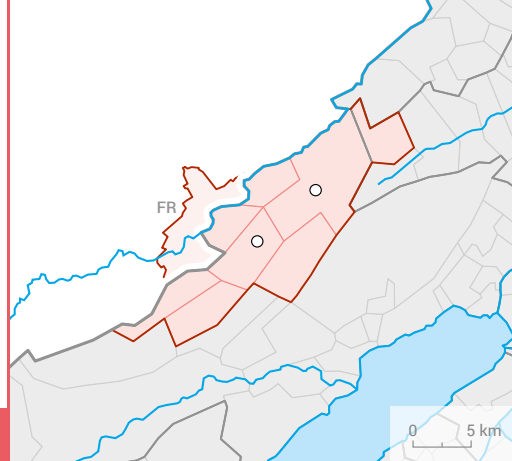

LA CHAUX-DE-FONDS - LE LOCLE

Veränderung der Wohnbevölkerung¹ / Evolution de la population résidente¹

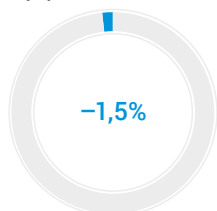

Veränderung der Anzahl Beschäftigte¹ / Evolution du nombre de personnes occupées¹

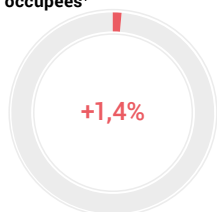

Veränderung der Anzahl Übernachtungen¹ / Evolution du nombre de nuitées¹

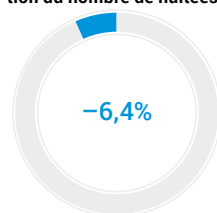

Bevölkerung / Population

| | absolut absolu | % |
|---|-------------------|--------|
| Wohnbevölkerung am 31.12.2018 / Population résidente permanente le 31.12.2018 | 51 778 | 100 |
| Altersklasse / Groupe d'âge | | |
| 0–19 | 10 981 | 21,2 |
| 20–64 | 30 901 | 59,7 |
| 65+ | 9 896 | 19,1 |
| Ausländeranteil (%) / Proportion d'étrangers (%) | | 28,7 |
| Gesamtzu- bzw. -abnahme / Augmentation ou diminution | -809 | -1,5 |
| Geburtenüberschuss / Excédent de naissances | -36 | |
| Wanderungssaldo / Solde migratoire | -677 | |
| Privathaushalte / Ménages privés | Total / En tout | 24 273 |
| Davon Einpersonenhaushalte / Dont ménages à une seule personne | 10 302 | 42,4 |

Beschäftigung / Emploi

| | absolut absolu | % |
|--|----------------------------|--------|
| Arbeitsstätten 2017 / Etablissements en 2017 | 3 820 | |
| Beschäftigte 2017 / Personnes occupées en 2017 | Total / En tout | 34 844 |
| | 1. Sektor / Secteur 1 | 614 |
| | 2. Sektor / Secteur 2 | 15 777 |
| | 3. Sektor / Secteur 3 | 18 453 |
| Arbeitslose im Jahresdurchschnitt 2018 / Personnes au chômage, moyenne annuelle, en 2018 | Total / En tout | 1 246 |
| | Davon Frauen / Dont femmes | 524 |

Tourismus / Tourisme

| | absolut absolu | % |
|--|--|--------|
| Ankünfte 2018 / Arrivées en 2018 | Total / En tout | 26 272 |
| | Davon Auslandsgäste / Dont hôtes de l'étranger | 9 322 |
| Logiernächte 2018 / Nuitées en 2018 | Total / En tout | 46 874 |
| | Davon Auslandsgäste / Dont hôtes de l'étranger | 18 474 |
| Mittlere Aufenthaltsdauer (Nächte) 2018 / Durée moyenne de séjour (nuits), en 2018 | | 1,8 |

Pendlerströme / Flux de pendulaires

| | absolut absolu | VI ³ IC ³ |
|--|--------------------------------------|------------------------------------|
| Pendler / Pendulaires 2013–2017 ² | Binnenpendler / Pendulaires internes | 14 865 |
| | Zupendler / Pendulaires entrants | 7 172 |
| | Wegpendler / Pendulaires sortants | 5 294 |

² Fünfjähriges Datenpooling; kumulierte Daten der Strukturserhebungen (SE) / Pooling des données quinquennal; données cumulées des relevés structurels (RS)

³ VI: Vertrauensintervall / IC: intervalle de confiance

¹ Veränderung zum Vorjahr in Prozent / Evolution par rapport à l'année précédente en pourcentage

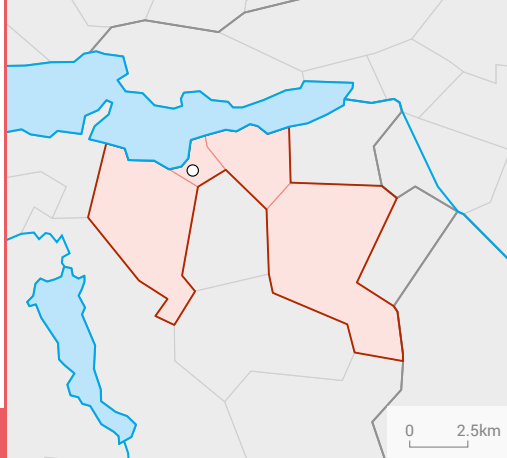

LACHEN

| Bevölkerung / Population | | absolut absolu | % |
|---|---|-------------------|------|
| Wohnbevölkerung am 31.12.2018 / Population résidante permanente le 31.12.2018 | | 30 139 | 100 |
| Altersklasse / Groupe d'âge | 0–19 | 5 752 | 19,1 |
| | 20–64 | 19 428 | 64,5 |
| | 65+ | 4 959 | 16,5 |
| Ausländeranteil (%) / Proportion d'étrangers (%) | | | 25,7 |
| Gesamtzu- bzw. -abnahme / Augmentation ou diminution | | 418 | 1,4 |
| Geburtenüberschuss / Excédent de naissances | | 148 | |
| Wanderungssaldo / Solde migratoire | | 257 | |
| Privathaushalte / Ménages privés | Total / En tout | 13 019 | |
| | Davon Einpersonenhaushalte Dont ménages à une seule personne | 4 146 | 31,8 |

Veränderung der Wohnbevölkerung¹ / Evolution de la population résidante¹

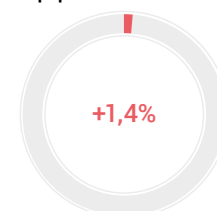

| Beschäftigung / Emploi | | absolut absolu | % |
|---|----------------------------|-------------------|------|
| Arbeitsstätten 2017 / Etablissements en 2017 | | 2 641 | |
| Beschäftigte 2017 Personnes occupées en 2017 | Total / En tout | 14 299 | 100 |
| | 1. Sektor / Secteur 1 | 499 | 3,5 |
| | 2. Sektor / Secteur 2 | 3 765 | 26,3 |
| | 3. Sektor / Secteur 3 | 10 035 | 70,2 |
| Arbeitslose im Jahresdurchschnitt 2018 Personnes au chômage, moyenne annuelle, en 2018 | Total / En tout | 332 | |
| | Davon Frauen / Dont femmes | 139 | 41,9 |

Veränderung der Anzahl Beschäftigte¹ / Evolution du nombre de personnes occupées¹

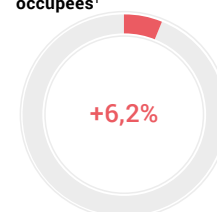

| Tourismus / Tourisme | | absolut absolu | % |
|--|---|-------------------|--------|
| Ankünfte 2018 / Arrivées en 2018 | Total / En tout | 12 635 | 100 |
| | Davon Auslandsgäste Dont hôtes de l'étranger | 3 827 | 30,3 |
| | Logiernächte 2018 / Nuitées en 2018 | Total / En tout | 21 167 |
| | Davon Auslandsgäste Dont hôtes de l'étranger | 7 092 | 33,5 |
| Mittlere Aufenthaltsdauer (Nächte) 2018 / Durée moyenne de séjour (nuits), en 2018 | | 1,7 | |

Veränderung der Anzahl Übernachtungen¹ / Evolution du nombre de nuitées¹

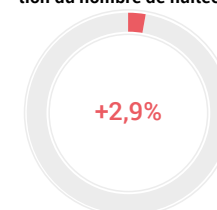

| Pendlerströme / Flux de pendulaires | | absolut absolu | Vj ³ IC ³ |
|--|--------------------------------------|-------------------|------------------------------------|
| Pendler / Pendulaires 2013–2017 ² | Binnenpendler / Pendulaires internes | 4 144 | 7,7 |
| | Zupendler / Pendulaires entrants | 4 956 | 7,2 |
| | Wegpendler / Pendulaires sortants | 9 562 | 5 |

² Fünfjähriges Datenpooling: kumulierte Daten der Strukturhebungen (SE) / Pooling des données quinquennal: données cumulées des relevés structurels (RS)

³ Vj: Vertrauensintervall / IC: intervalle de confiance

¹ Veränderung zum Vorjahr in Prozent / Evolution par rapport à l'année précédente en pourcentage



LAUSANNE

Veränderung der Wohnbevölkerung¹ / Evolution de la population résidente¹

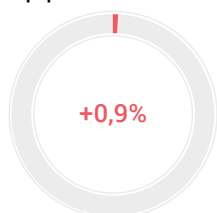

Veränderung der Anzahl Beschäftigte¹ / Evolution du nombre de personnes occupées¹

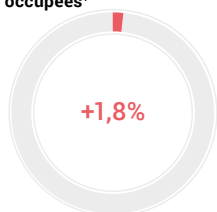

Veränderung der Anzahl Übernachtungen¹ / Evolution du nombre de nuitées¹



Bevölkerung / Population

| | absolut absolu | % |
|---|--|---------|
| Wohnbevölkerung am 31.12.2018 / Population résidente permanente le 31.12.2018 | 424 622 | 100 |
| Altersklasse / Groupe d'âge | | |
| 0–19 | 90 763 | 21,4 |
| 20–64 | 266 436 | 62,7 |
| 65+ | 67 423 | 15,9 |
| Ausländeranteil (%) / Proportion d'étrangers (%) | | 34,2 |
| Gesamtzu- bzw. -abnahme / Augmentation ou diminution | 3 865 | 0,9 |
| Geburtenüberschuss / Excédent de naissances | 1 880 | |
| Wanderungssaldo / Solde migratoire | 1 686 | |
| Privathaushalte / Ménages privés | Total / En tout | 189 894 |
| | Davon Einpersonenhaushalte / Dont ménages à une seule personne | 72 238 |
| | | 38,0 |

Beschäftigung / Emploi

| | absolut absolu | % |
|--|----------------------------|---------|
| Arbeitsstätten 2017 / Etablissements en 2017 | 32 342 | |
| Beschäftigte 2017 / Personnes occupées en 2017 | Total / En tout | 267 608 |
| | 1. Sektor / Secteur 1 | 5 065 |
| | 2. Sektor / Secteur 2 | 37 543 |
| | 3. Sektor / Secteur 3 | 225 000 |
| | | 84,1 |
| Arbeitslose im Jahresdurchschnitt 2018 / Personnes au chômage, moyenne annuelle, en 2018 | Total / En tout | 8 554 |
| | Davon Frauen / Dont femmes | 3 784 |
| | | 44,2 |

Tourismus / Tourisme

| | absolut absolu | % |
|--|--|-----------|
| Ankünfte 2018 / Arrivées en 2018 | Total / En tout | 716 672 |
| | Davon Auslandsgäste / Dont hôtes de l'étranger | 376 401 |
| | | 52,5 |
| Logiernächte 2018 / Nuitées en 2018 | Total / En tout | 1 373 929 |
| | Davon Auslandsgäste / Dont hôtes de l'étranger | 771 828 |
| | | 56,2 |
| Mittlere Aufenthaltsdauer (Nächte) 2018 / Durée moyenne de séjour (nuits), en 2018 | | 1,9 |

Pendlerströme / Flux de pendulaires

| | absolut absolu | VI ³ IC ³ |
|--|--------------------------------------|------------------------------------|
| Pendler / Pendulaires 2013–2017 ² | Binnenpendler / Pendulaires internes | 139 370 |
| | Zupendler / Pendulaires entrants | 53 273 |
| | Wegpendler / Pendulaires sortants | 33 047 |
| | | 0,9 |
| | | 1,7 |
| | | 2 |

² Fünfjähriges Datenpooling; kumulierte Daten der Strukturhebungen (SE) / Pooling des données quinquennal: données cumulées des relevés structurels (RS)

³ VI: Vertrauensintervall / IC: intervalle de confiance

¹ Veränderung zum Vorjahr in Prozent / Evolution par rapport à l'année précédente en pourcentage

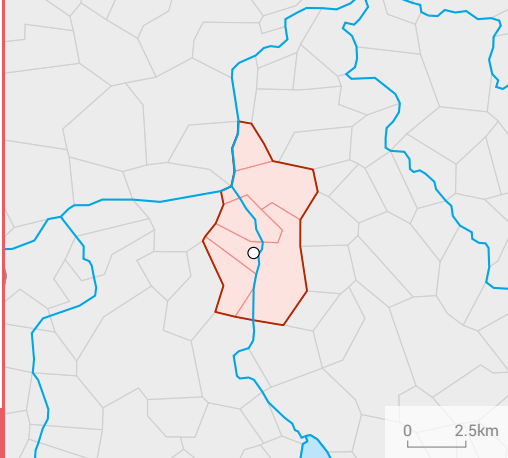

LENZBURG

| Bevölkerung / Population | | absolut absolu | % |
|---|---|-------------------|------|
| Wohnbevölkerung am 31.12.2018 / Population résidante permanente le 31.12.2018 | | 24 445 | 100 |
| Altersklasse / Groupe d'âge | 0–19 | 4 925 | 20,1 |
| | 20–64 | 15 431 | 63,1 |
| | 65+ | 4 089 | 16,7 |
| Ausländeranteil (%) / Proportion d'étrangers (%) | | | 25,5 |
| Gesamtzu- bzw. -abnahme / Augmentation ou diminution | | 691 | 2,9 |
| Geburtenüberschuss / Excédent de naissances | | 107 | |
| Wanderungssaldo / Solde migratoire | | 600 | |
| Privathaushalte / Ménages privés | Total / En tout | 10 754 | |
| | Davon Einpersonenhaushalte Dont ménages à une seule personne | 3 654 | 34,0 |

Veränderung der Wohnbevölkerung¹ / Evolution de la population résidante¹

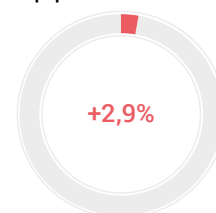

| Beschäftigung / Emploi | | absolut absolu | % |
|---|----------------------------|-------------------|------|
| Arbeitsstätten 2017 / Etablissements en 2017 | | 1 707 | |
| Beschäftigte 2017 Personnes occupées en 2017 | Total / En tout | 13 974 | 100 |
| | 1. Sektor / Secteur 1 | 105 | 0,8 |
| | 2. Sektor / Secteur 2 | 3 704 | 26,5 |
| | 3. Sektor / Secteur 3 | 10 165 | 72,7 |
| Arbeitslose im Jahresdurchschnitt 2018 Personnes au chômage, moyenne annuelle, en 2018 | Total / En tout | 388 | |
| | Davon Frauen / Dont femmes | 181 | 46,6 |

Veränderung der Anzahl Beschäftigte¹ / Evolution du nombre de personnes occupées¹

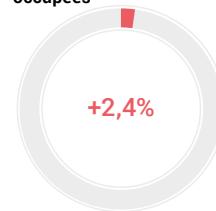

| Tourismus / Tourisme | | absolut absolu | % |
|--|---|-------------------|--------|
| Ankünfte 2018 / Arrivées en 2018 | Total / En tout | 23 349 | 100 |
| | Davon Auslandsgäste Dont hôtes de l'étranger | 9 006 | 38,6 |
| | Logiernächte 2018 / Nuitées en 2018 | Total / En tout | 51 234 |
| | Davon Auslandsgäste Dont hôtes de l'étranger | 21 734 | 42,4 |
| Mittlere Aufenthaltsdauer (Nächte) 2018 / Durée moyenne de séjour (nuits), en 2018 | | 2,2 | |

Veränderung der Anzahl Übernachtungen¹ / Evolution du nombre de nuitées¹

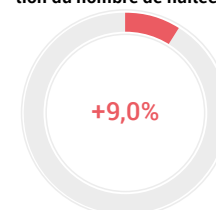

| Pendlerströme / Flux de pendulaires | | absolut absolu | Vj ³ IC ³ |
|--|--------------------------------------|-------------------|------------------------------------|
| Pendler / Pendulaires 2013–2017 ² | Binnenpendler / Pendulaires internes | 2 517 | 9,1 |
| | Zupendler / Pendulaires entrants | 8 299 | 5,1 |
| | Wegpendler / Pendulaires sortants | 8 012 | 5,2 |

² Fünfjähriges Datenpooling: kumulierte Daten der Strukturhebungen (SE) / Pooling des données quinquennal: données cumulées des relevés structurels (RS)

³ Vj: Vertrauensintervall / IC: intervalle de confiance

¹ Veränderung zum Vorjahr in Prozent / Evolution par rapport à l'année précédente en pourcentage

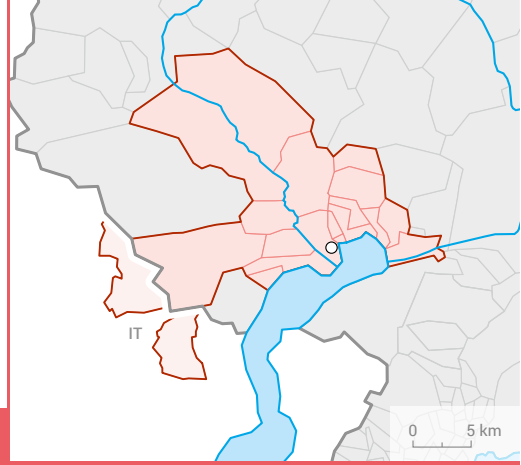

LOCARNO

Veränderung der Wohnbevölkerung¹ / Evolution de la population résidente¹



Bevölkerung / Population

| | absolut absolu | % |
|---|--|-------------|
| Wohnbevölkerung am 31.12.2018 / Population résidente permanente le 31.12.2018 | 55 753 | 100 |
| Altersklasse / Groupe d'âge | | |
| 0–19 | 9 282 | 16,6 |
| 20–64 | 31 990 | 57,4 |
| 65+ | 14 481 | 26,0 |
| Ausländeranteil (%) / Proportion d'étrangers (%) | | 25,0 |
| Gesamtzu- bzw. -abnahme / Augmentation ou diminution | -8 | 0,0 |
| Geburtenüberschuss / Excédent de naissances | -166 | |
| Wanderungssaldo / Solde migratoire | 109 | |
| Privathaushalte / Ménages privés | Total / En tout | 27 018 |
| | Davon Einpersonenhaushalte / Dont ménages à une seule personne | 11 436 42,3 |

Veränderung der Anzahl Beschäftigte¹ / Evolution du nombre de personnes occupées¹

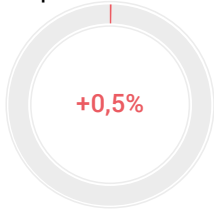

Beschäftigung / Emploi

| | absolut absolu | % |
|--|----------------------------|-------------|
| Arbeitsstätten 2017 / Etablissements en 2017 | 5 481 | |
| Beschäftigte 2017 / Personnes occupées en 2017 | Total / En tout | 28 264 100 |
| | 1. Sektor / Secteur 1 | 395 1,4 |
| | 2. Sektor / Secteur 2 | 6 009 21,3 |
| | 3. Sektor / Secteur 3 | 21 860 77,3 |
| Arbeitslose im Jahresdurchschnitt 2018 / Personnes au chômage, moyenne annuelle, en 2018 | Total / En tout | 751 |
| | Davon Frauen / Dont femmes | 337 44,9 |

Veränderung der Anzahl Übernachtungen¹ / Evolution du nombre de nuitées¹

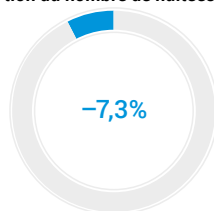

Tourismus / Tourisme

| | absolut absolu | % |
|--|--|--------------|
| Ankünfte 2018 / Arrivées en 2018 | Total / En tout | 390 380 100 |
| | Davon Auslandsgäste / Dont hôtes de l'étranger | 84 287 21,6 |
| Logiernächte 2018 / Nuitées en 2018 | Total / En tout | 952 965 100 |
| | Davon Auslandsgäste / Dont hôtes de l'étranger | 231 035 24,2 |
| Mittlere Aufenthaltsdauer (Nächte) 2018 / Durée moyenne de séjour (nuits), en 2018 | | 2,4 |

Pendlerströme / Flux de pendulaires

| | absolut absolu | VI ³ IC ³ |
|--|--------------------------------------|------------------------------------|
| Pendler / Pendulaires 2013–2017 ² | Binnenpendler / Pendulaires internes | 14 224 2,9 |
| | Zupendler / Pendulaires entrants | 4 605 5,4 |
| | Wegpendler / Pendulaires sortants | 5 556 4,8 |

² Fünfjähriges Datenpooling; kumulierte Daten der Strukturserhebungen (SE) / Pooling des données quinquennal: données cumulées des relevés structurels (RS)

³ VI: Vertrauensintervall / IC: intervalle de confiance

¹ Veränderung zum Vorjahr in Prozent / Evolution par rapport à l'année précédente en pourcentage

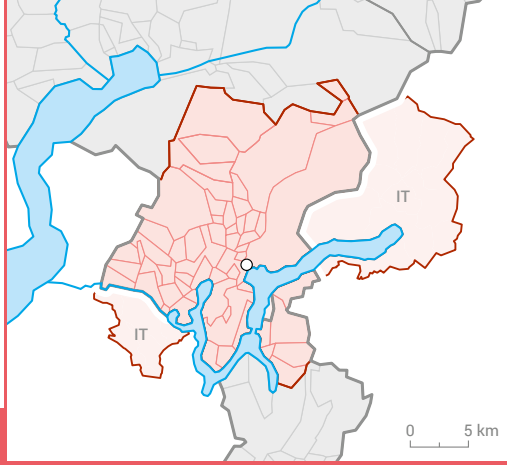

LUGANO

| Bevölkerung / Population | | absolut absolu | % |
|---|---|-------------------|------|
| Wohnbevölkerung am 31.12.2018 / Population résidante permanente le 31.12.2018 | | 151 122 | 100 |
| Altersklasse / Groupe d'âge | 0–19 | 27 992 | 18,5 |
| | 20–64 | 90 672 | 60,0 |
| | 65+ | 32 458 | 21,5 |
| Ausländeranteil (%) / Proportion d'étrangers (%) | | | 31,7 |
| Gesamtzu- bzw. -abnahme / Augmentation ou diminution | | -85 | -0,1 |
| Geburtenüberschuss / Excédent de naissances | | -169 | |
| Wanderungssaldo / Solde migratoire | | 116 | |
| Privathaushalte / Ménages privés | Total / En tout | 69 906 | |
| | Davon Einpersonenhaushalte Dont ménages à une seule personne | 27 934 | 40,0 |

Veränderung der Wohnbevölkerung¹ / Evolution de la population résidante¹

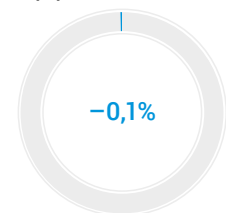

| Beschäftigung / Emploi | | absolut absolu | % |
|---|----------------------------|-------------------|------|
| Arbeitsstätten 2017 / Etablissements en 2017 | | 18 567 | |
| Beschäftigte 2017 Personnes occupées en 2017 | Total / En tout | 110 143 | 100 |
| | 1. Sektor / Secteur 1 | 776 | 0,7 |
| | 2. Sektor / Secteur 2 | 20 379 | 18,5 |
| | 3. Sektor / Secteur 3 | 88 988 | 80,8 |
| Arbeitslose im Jahresdurchschnitt 2018 Personnes au chômage, moyenne annuelle, en 2018 | Total / En tout | 1 992 | |
| | Davon Frauen / Dont femmes | 850 | 42,7 |

Veränderung der Anzahl Beschäftigte¹ / Evolution du nombre de personnes occupées¹

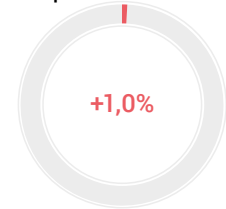

| Tourismus / Tourisme | | absolut absolu | % |
|--|---|-------------------|---------|
| Ankünfte 2018 / Arrivées en 2018 | Total / En tout | 500 817 | 100 |
| | Davon Auslandsgäste Dont hôtes de l'étranger | 269 880 | 53,9 |
| | Logiernächte 2018 / Nuitées en 2018 | Total / En tout | 947 301 |
| | Davon Auslandsgäste Dont hôtes de l'étranger | 505 515 | 53,4 |
| Mittlere Aufenthaltsdauer (Nächte) 2018 / Durée moyenne de séjour (nuits), en 2018 | | 1,9 | |

Veränderung der Anzahl Übernachtungen¹ / Evolution du nombre de nuitées¹

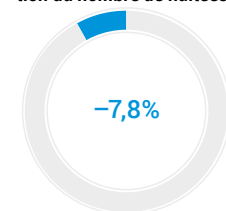

| Pendlerströme / Flux de pendulaires | | absolut absolu | Vj ³ IC ³ |
|--|--------------------------------------|-------------------|------------------------------------|
| Pendler / Pendulaires 2013–2017 ² | Binnenpendler / Pendulaires internes | 47 304 | 1,5 |
| | Zupendler / Pendulaires entrants | 11 747 | 3,4 |
| | Wegpendler / Pendulaires sortants | 8 192 | 3,9 |

² Fünfjähriges Datenpooling: kumulierte Daten der Strukturhebungen (SE) / Pooling des données quinquennal: données cumulées des relevés structurels (RS)

³ Vj: Vertrauensintervall / IC: intervalle de confiance

¹ Veränderung zum Vorjahr in Prozent / Evolution par rapport à l'année précédente en pourcentage

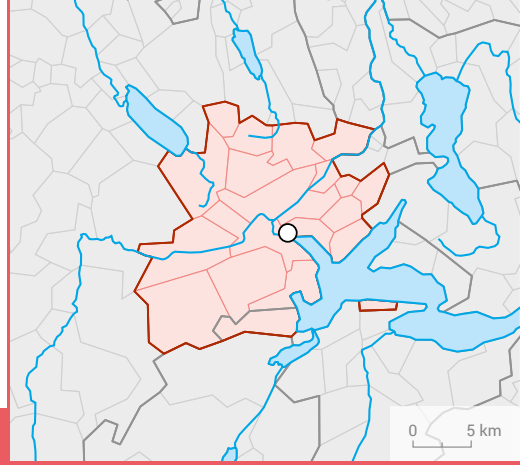

LUZERN

Veränderung der Wohnbevölkerung¹ / Evolution de la population résidente¹

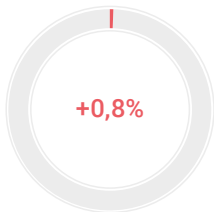

Bevölkerung / Population

| | absolut absolu | % |
|---|-------------------|---------|
| Wohnbevölkerung am 31.12.2018 / Population résidente permanente le 31.12.2018 | 231 246 | 100 |
| Altersklasse / Groupe d'âge | | |
| 0–19 | 43 206 | 18,7 |
| 20–64 | 144 061 | 62,3 |
| 65+ | 43 979 | 19,0 |
| Ausländeranteil (%) / Proportion d'étrangers (%) | | 21,4 |
| Gesamtzu- bzw. -abnahme / Augmentation ou diminution | 1 839 | 0,8 |
| Geburtenüberschuss / Excédent de naissances | 498 | |
| Wanderungssaldo / Solde migratoire | 1 229 | |
| Privathaushalte / Ménages privés | Total / En tout | 105 405 |
| Davon Einpersonenhaushalte / Dont ménages à une seule personne | 39 358 | 37,3 |

Veränderung der Anzahl Beschäftigte¹ / Evolution du nombre de personnes occupées¹

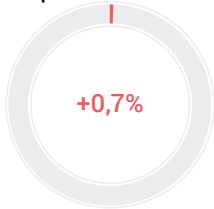

Beschäftigung / Emploi

| | absolut absolu | % |
|--|----------------------------|---------|
| Arbeitsstätten 2017 / Etablissements en 2017 | 17 663 | |
| Beschäftigte 2017 / Personnes occupées en 2017 | Total / En tout | 150 252 |
| | 1. Sektor / Secteur 1 | 2 418 |
| | 2. Sektor / Secteur 2 | 26 074 |
| | 3. Sektor / Secteur 3 | 121 760 |
| Arbeitslose im Jahresdurchschnitt 2018 / Personnes au chômage, moyenne annuelle, en 2018 | Total / En tout | 2 651 |
| | Davon Frauen / Dont femmes | 1 170 |

Veränderung der Anzahl Übernachtungen¹ / Evolution du nombre de nuitées¹

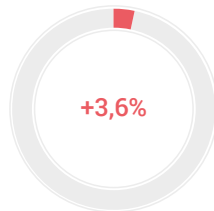

Tourismus / Tourisme

| | absolut absolu | % |
|--|--|-----------|
| Ankünfte 2018 / Arrivées en 2018 | Total / En tout | 966 081 |
| | Davon Auslandsgäste / Dont hôtes de l'étranger | 719 017 |
| Logiernächte 2018 / Nuitées en 2018 | Total / En tout | 1 668 862 |
| | Davon Auslandsgäste / Dont hôtes de l'étranger | 1 251 846 |
| Mittlere Aufenthaltsdauer (Nächte) 2018 / Durée moyenne de séjour (nuits), en 2018 | | 1,7 |

Pendlerströme / Flux de pendulaires

| | absolut absolu | VI ³ IC ³ |
|--|--------------------------------------|------------------------------------|
| Pendler / Pendulaires 2013–2017 ² | Binnenpendler / Pendulaires internes | 73 062 |
| | Zupendler / Pendulaires entrants | 38 588 |
| | Wegpendler / Pendulaires sortants | 34 354 |

² Fünfjähriges Datenpooling; kumulierte Daten der Strukturhebungen (SE) / Pooling des données quinquennal; données cumulées des relevés structurels (RS)

³ VI: Vertrauensintervall / IC: intervalle de confiance

¹ Veränderung zum Vorjahr in Prozent / Evolution par rapport à l'année précédente en pourcentage

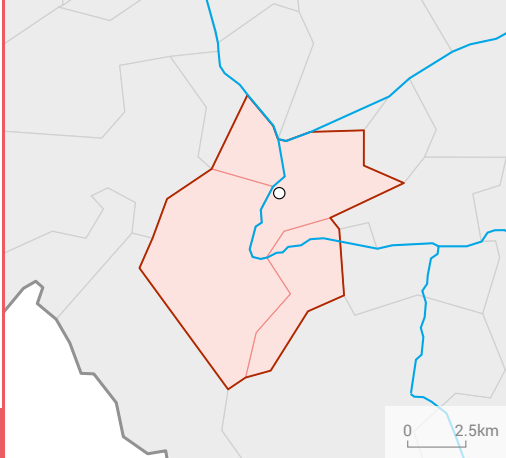

MARTIGNY

| Bevölkerung / Population | | absolut absolu | % |
|---|---|-------------------|------|
| Wohnbevölkerung am 31.12.2018 / Population résidante permanente le 31.12.2018 | | 21 518 | 100 |
| Altersklasse / Groupe d'âge | 0–19 | 4 416 | 20,5 |
| | 20–64 | 13 421 | 62,4 |
| | 65+ | 3 681 | 17,1 |
| Ausländeranteil (%) / Proportion d'étrangers (%) | | | 28,3 |
| Gesamtzu- bzw. -abnahme / Augmentation ou diminution | | 136 | 0,6 |
| Geburtenüberschuss / Excédent de naissances | | 29 | |
| Wanderungssaldo / Solde migratoire | | 143 | |
| Privathaushalte / Ménages privés | Total / En tout | 9 740 | |
| | Davon Einpersonenhaushalte Dont ménages à une seule personne | 3 783 | 38,8 |

Veränderung der Wohnbevölkerung¹ / Evolution de la population résidante¹

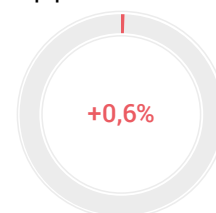

| Beschäftigung / Emploi | | absolut absolu | % |
|---|----------------------------|-------------------|------|
| Arbeitsstätten 2017 / Etablissements en 2017 | | 2 096 | |
| Beschäftigte 2017 Personnes occupées en 2017 | Total / En tout | 14 088 | 100 |
| | 1. Sektor / Secteur 1 | 331 | 2,3 |
| | 2. Sektor / Secteur 2 | 2 235 | 15,9 |
| | 3. Sektor / Secteur 3 | 11 522 | 81,8 |
| Arbeitslose im Jahresdurchschnitt 2018 Personnes au chômage, moyenne annuelle, en 2018 | Total / En tout | 483 | |
| | Davon Frauen / Dont femmes | 182 | 37,7 |

Veränderung der Anzahl Beschäftigte¹ / Evolution du nombre de personnes occupées¹

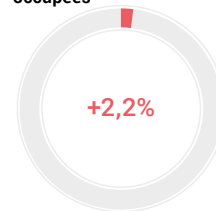

| Tourismus / Tourisme | | absolut absolu | % |
|--|---|-------------------|---------|
| Ankünfte 2018 / Arrivées en 2018 | Total / En tout | 61 993 | 100 |
| | Davon Auslandsgäste Dont hôtes de l'étranger | 25 713 | 41,5 |
| | Logiernächte 2018 / Nuitées en 2018 | Total / En tout | 102 086 |
| | Davon Auslandsgäste Dont hôtes de l'étranger | 43 921 | 43,0 |
| Mittlere Aufenthaltsdauer (Nächte) 2018 / Durée moyenne de séjour (nuits), en 2018 | | 1,6 | |

Veränderung der Anzahl Übernachtungen¹ / Evolution du nombre de nuitées¹

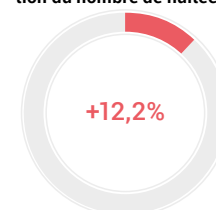

| Pendlerströme / Flux de pendulaires | | absolut absolu | Vj ³ IC ³ |
|--|--------------------------------------|-------------------|------------------------------------|
| Pendler / Pendulaires 2013–2017 ² | Binnenpendler / Pendulaires internes | 4 547 | 7,5 |
| | Zupendler / Pendulaires entrants | 6 110 | 6,3 |
| | Wegpendler / Pendulaires sortants | 4 140 | 7,9 |

² Fünfjähriges Datenpooling: kumulierte Daten der Strukturhebungen (SE) / Pooling des données quinquennal: données cumulées des relevés structurels (RS)

³ Vj: Vertrauensintervall / IC: intervalle de confiance

¹ Veränderung zum Vorjahr in Prozent / Evolution par rapport à l'année précédente en pourcentage

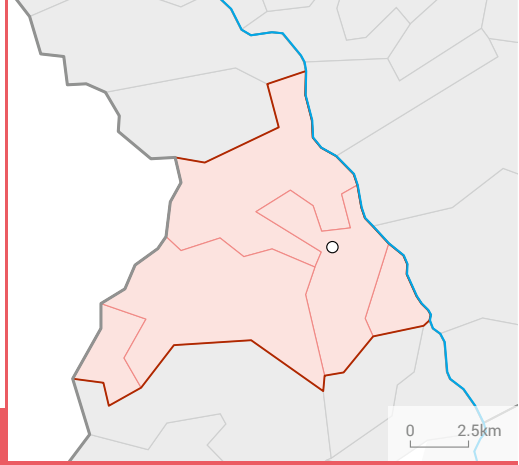

MONTHHEY

Veränderung der Wohnbevölkerung¹ / Evolution de la population résidente¹

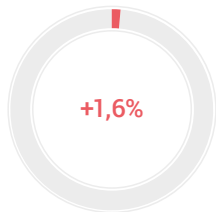

Bevölkerung / Population

| | absolut absolu | % |
|---|-------------------|--------|
| Wohnbevölkerung am 31.12.2018 / Population résidente permanente le 31.12.2018 | 33 513 | 100 |
| Altersklasse / Groupe d'âge | | |
| 0–19 | 7 190 | 21,5 |
| 20–64 | 20 813 | 62,1 |
| 65+ | 5 510 | 16,4 |
| Ausländeranteil (%) / Proportion d'étrangers (%) | | 27,0 |
| Gesamtzu- bzw. -abnahme / Augmentation ou diminution | 528 | 1,6 |
| Geburtenüberschuss / Excédent de naissances | 141 | |
| Wanderungssaldo / Solde migratoire | 418 | |
| Privathaushalte / Ménages privés | Total / En tout | 13 557 |
| Davon Einpersonenhaushalte / Dont ménages à une seule personne | 4 238 | 31,3 |

Veränderung der Anzahl Beschäftigte¹ / Evolution du nombre de personnes occupées¹

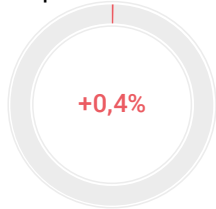

Beschäftigung / Emploi

| | absolut absolu | % |
|--|----------------------------|--------|
| Arbeitsstätten 2017 / Etablissements en 2017 | 2 247 | |
| Beschäftigte 2017 / Personnes occupées en 2017 | Total / En tout | 15 439 |
| | 1. Sektor / Secteur 1 | 229 |
| | 2. Sektor / Secteur 2 | 4 404 |
| | 3. Sektor / Secteur 3 | 10 806 |
| Arbeitslose im Jahresdurchschnitt 2018 / Personnes au chômage, moyenne annuelle, en 2018 | Total / En tout | 642 |
| | Davon Frauen / Dont femmes | 284 |

Veränderung der Anzahl Übernachtungen¹ / Evolution du nombre de nuitées¹

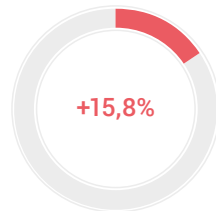

Tourismus / Tourisme

| | absolut absolu | % |
|--|--|--------|
| Ankünfte 2018 / Arrivées en 2018 | Total / En tout | 7 750 |
| | Davon Auslandsgäste / Dont hôtes de l'étranger | 2 575 |
| Logiernächte 2018 / Nuitées en 2018 | Total / En tout | 12 208 |
| | Davon Auslandsgäste / Dont hôtes de l'étranger | 5 194 |
| Mittlere Aufenthaltsdauer (Nächte) 2018 / Durée moyenne de séjour (nuits), en 2018 | | 1,6 |

Pendlerströme / Flux de pendulaires

| | absolut absolu | VI ³ IC ³ |
|--|--------------------------------------|------------------------------------|
| Pendler / Pendulaires 2013–2017 ² | Binnenpendler / Pendulaires internes | 6 |
| | Zupendler / Pendulaires entrants | 6,7 |
| | Wegpendler / Pendulaires sortants | 6 |

² Fünfjähriges Datenpooling; kumulierte Daten der Strukturerhebungen (SE) / Pooling des données quinquennal; données cumulées des relevés structurels (RS)

³ VI: Vertrauensintervall / IC: intervalle de confiance

¹ Veränderung zum Vorjahr in Prozent / Evolution par rapport à l'année précédente en pourcentage

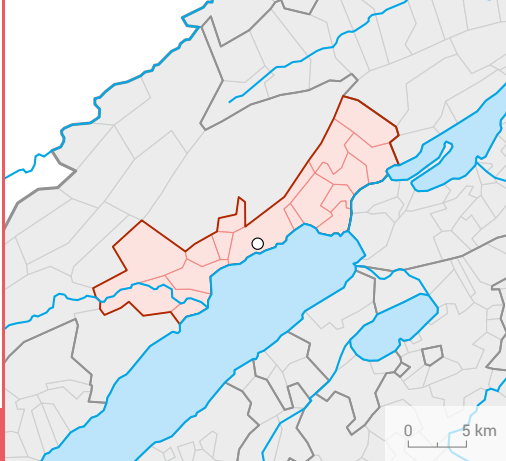

NEUCHÂTEL

| Bevölkerung / Population | | absolut absolu | % |
|---|---|-------------------|------|
| Wohnbevölkerung am 31.12.2018 / Population résidante permanente le 31.12.2018 | | 85 837 | 100 |
| Altersklasse / Groupe d'âge | 0–19 | 17 609 | 20,5 |
| | 20–64 | 52 006 | 60,6 |
| | 65+ | 16 222 | 18,9 |
| Ausländeranteil (%) / Proportion d'étrangers (%) | | | 27,0 |
| Gesamtzu- bzw. -abnahme / Augmentation ou diminution | | -148 | -0,2 |
| Geburtenüberschuss / Excédent de naissances | | 80 | |
| Wanderungssaldo / Solde migratoire | | -157 | |
| Privathaushalte / Ménages privés | Total / En tout | 39 581 | |
| | Davon Einpersonenhaushalte Dont ménages à une seule personne | 15 794 | 39,9 |

Veränderung der Wohnbevölkerung¹ / Evolution de la population résidante¹

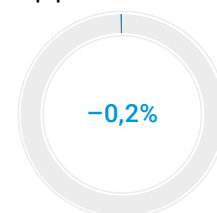

| Beschäftigung / Emploi | | absolut absolu | % |
|---|----------------------------|-------------------|------|
| Arbeitsstätten 2017 / Etablissements en 2017 | | 6 721 | |
| Beschäftigte 2017 Personnes occupées en 2017 | Total / En tout | 53 987 | 100 |
| | 1. Sektor / Secteur 1 | 633 | 1,2 |
| | 2. Sektor / Secteur 2 | 11 824 | 21,9 |
| | 3. Sektor / Secteur 3 | 41 530 | 76,9 |
| Arbeitslose im Jahresdurchschnitt 2018 Personnes au chômage, moyenne annuelle, en 2018 | Total / En tout | 2 230 | |
| | Davon Frauen / Dont femmes | 1 017 | 45,6 |

Veränderung der Anzahl Beschäftigte¹ / Evolution du nombre de personnes occupées¹

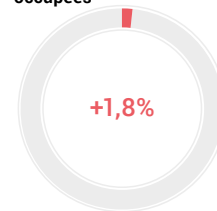

| Tourismus / Tourisme | | absolut absolu | % |
|--|---|-------------------|---------|
| Ankünfte 2018 / Arrivées en 2018 | Total / En tout | 100 245 | 100 |
| | Davon Auslandsgäste Dont hôtes de l'étranger | 38 671 | 38,6 |
| | Logiernächte 2018 / Nuitées en 2018 | Total / En tout | 166 411 |
| | Davon Auslandsgäste Dont hôtes de l'étranger | 77 797 | 46,7 |
| Mittlere Aufenthaltsdauer (Nächte) 2018 / Durée moyenne de séjour (nuits), en 2018 | | 1,7 | |

Veränderung der Anzahl Übernachtungen¹ / Evolution du nombre de nuitées¹

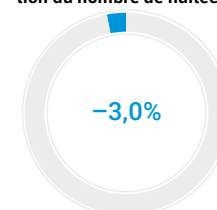

| Pendlerströme / Flux de pendulaires | | absolut absolu | Vj ³ IC ³ |
|--|--------------------------------------|-------------------|------------------------------------|
| Pendler / Pendulaires 2013–2017 ² | Binnenpendler / Pendulaires internes | 25 642 | 2,1 |
| | Zupendler / Pendulaires entrants | 16 046 | 3,2 |
| | Wegpendler / Pendulaires sortants | 12 129 | 3,2 |

² Fünfjähriges Datenpooling: kumulierte Daten der Strukturhebungen (SE) / Pooling des données quinquennal: données cumulées des relevés structurels (RS)

³ Vj: Vertrauensintervall / IC: intervalle de confiance

¹ Veränderung zum Vorjahr in Prozent / Evolution par rapport à l'année précédente en pourcentage

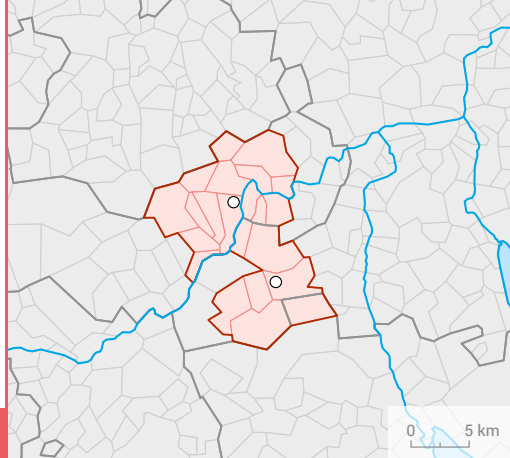

OLTEN – ZOFINGEN

Veränderung der Wohnbevölkerung¹ / Evolution de la population résidente¹

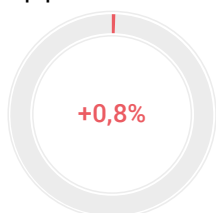

Veränderung der Anzahl Beschäftigte¹ / Evolution du nombre de personnes occupées¹

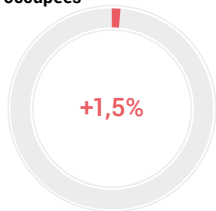

Veränderung der Anzahl Übernachtungen¹ / Evolution du nombre de nuitées¹

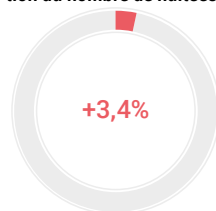

Bevölkerung / Population

| | absolut absolu | % |
|---|-------------------|--------|
| Wohnbevölkerung am 31.12.2018 / Population résidente permanente le 31.12.2018 | 101 685 | 100 |
| Altersklasse / Groupe d'âge | | |
| 0–19 | 19 500 | 19,2 |
| 20–64 | 63 769 | 62,7 |
| 65+ | 18 416 | 18,1 |
| Ausländeranteil (%) / Proportion d'étrangers (%) | | 27,7 |
| Gesamtzu- bzw. -abnahme / Augmentation ou diminution | 819 | 0,8 |
| Geburtenüberschuss / Excédent de naissances | 214 | |
| Wanderungssaldo / Solde migratoire | 586 | |
| Privathaushalte / Ménages privés | Total / En tout | 45 688 |
| Davon Einpersonenhaushalte / Dont ménages à une seule personne | 16 259 | 35,6 |

Beschäftigung / Emploi

| | absolut absolu | % |
|--|----------------------------|--------|
| Arbeitsstätten 2017 / Etablissements en 2017 | 6 467 | |
| Beschäftigte 2017 / Personnes occupées en 2017 | Total / En tout | 57 286 |
| | 1. Sektor / Secteur 1 | 824 |
| | 2. Sektor / Secteur 2 | 12 879 |
| | 3. Sektor / Secteur 3 | 43 583 |
| Arbeitslose im Jahresdurchschnitt 2018 / Personnes au chômage, moyenne annuelle, en 2018 | Total / En tout | 1 499 |
| | Davon Frauen / Dont femmes | 698 |

Tourismus / Tourisme

| | absolut absolu | % |
|--|--|---------|
| Ankünfte 2018 / Arrivées en 2018 | Total / En tout | 64 076 |
| | Davon Auslandsgäste / Dont hôtes de l'étranger | 31 715 |
| Logiernächte 2018 / Nuitées en 2018 | Total / En tout | 115 948 |
| | Davon Auslandsgäste / Dont hôtes de l'étranger | 61 673 |
| Mittlere Aufenthaltsdauer (Nächte) 2018 / Durée moyenne de séjour (nuits), en 2018 | | 1,8 |

Pendlerströme / Flux de pendulaires

| | absolut absolu | VI ³ IC ³ |
|--|--------------------------------------|------------------------------------|
| Pendler / Pendulaires 2013–2017 ² | Binnenpendler / Pendulaires internes | 21 590 |
| | Zupendler / Pendulaires entrants | 22 951 |
| | Wegpendler / Pendulaires sortants | 23 800 |

² Fünfjähriges Datenpooling; kumulierte Daten der Strukturerhebungen (SE) / Pooling des données quinquennal: données cumulées des relevés structurels (RS)

³ VI: Vertrauensintervall / IC: intervalle de confiance

¹ Veränderung zum Vorjahr in Prozent / Evolution par rapport à l'année précédente en pourcentage

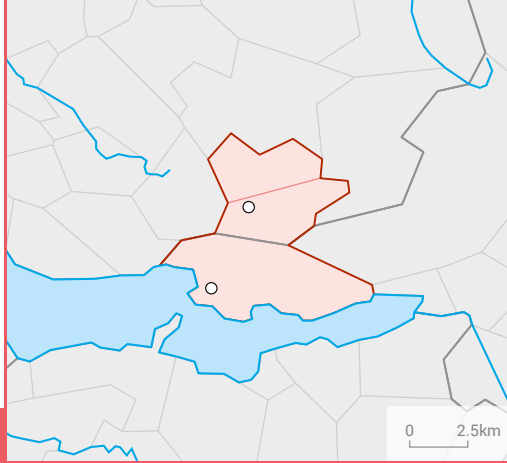

RAPPERSWIL-JONA – RÜTI

| Bevölkerung / Population | | absolut absolu | % |
|---|---|-------------------|------|
| Wohnbevölkerung am 31.12.2018 / Population résidante permanente le 31.12.2018 | | 46 810 | 100 |
| Altersklasse / Groupe d'âge | 0–19 | 9 102 | 19,4 |
| | 20–64 | 28 432 | 60,7 |
| | 65+ | 9 276 | 19,8 |
| Ausländeranteil (%) / Proportion d'étrangers (%) | | | 19,8 |
| Gesamtzu- bzw. -abnahme / Augmentation ou diminution | | 94 | 0,2 |
| Geburtenüberschuss / Excédent de naissances | | 63 | |
| Wanderungssaldo / Solde migratoire | | 44 | |
| Privathaushalte / Ménages privés | Total / En tout | 20 798 | |
| | Davon Einpersonenhaushalte Dont ménages à une seule personne | 7 280 | 35,0 |

Veränderung der Wohnbevölkerung¹ / Evolution de la population résidante¹

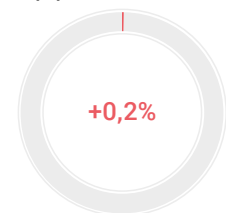

| Beschäftigung / Emploi | | absolut absolu | % |
|---|----------------------------|-------------------|------|
| Arbeitsstätten 2017 / Etablissements en 2017 | | 3 376 | |
| Beschäftigte 2017 Personnes occupées en 2017 | Total / En tout | 23 659 | 100 |
| | 1. Sektor / Secteur 1 | 295 | 1,2 |
| | 2. Sektor / Secteur 2 | 5 084 | 21,5 |
| | 3. Sektor / Secteur 3 | 18 280 | 77,3 |
| Arbeitslose im Jahresdurchschnitt 2018 Personnes au chômage, moyenne annuelle, en 2018 | Total / En tout | 558 | |
| | Davon Frauen / Dont femmes | 256 | 45,9 |

Veränderung der Anzahl Beschäftigte¹ / Evolution du nombre de personnes occupées¹

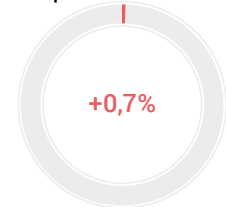

| Tourismus / Tourisme | | absolut absolu | % |
|--|---|-------------------|--------|
| Ankünfte 2018 / Arrivées en 2018 | Total / En tout | 16 617 | 100 |
| | Davon Auslandsgäste Dont hôtes de l'étranger | 8 976 | 54,0 |
| | Logiernächte 2018 / Nuitées en 2018 | Total / En tout | 29 507 |
| | Davon Auslandsgäste Dont hôtes de l'étranger | 19 208 | 65,1 |
| Mittlere Aufenthaltsdauer (Nächte) 2018 / Durée moyenne de séjour (nuits), en 2018 | | 1,8 | |

Veränderung der Anzahl Übernachtungen¹ / Evolution du nombre de nuitées¹

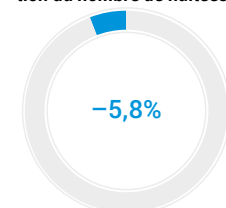

| Pendlerströme / Flux de pendulaires | | absolut absolu | Vj ³ IC ³ |
|--|--------------------------------------|-------------------|------------------------------------|
| Pendler / Pendulaires 2013–2017 ² | Binnenpendler / Pendulaires internes | 7 320 | 5,9 |
| | Zupendler / Pendulaires entrants | 9 945 | 5,1 |
| | Wegpendler / Pendulaires sortants | 14 120 | 4,3 |

² Fünfjähriges Datenpooling: kumulierte Daten der Strukturhebungen (SE) / Pooling des données quinquennal: données cumulées des relevés structurels (RS)

³ Vj: Vertrauensintervall / IC: intervalle de confiance

¹ Veränderung zum Vorjahr in Prozent / Evolution par rapport à l'année précédente en pourcentage

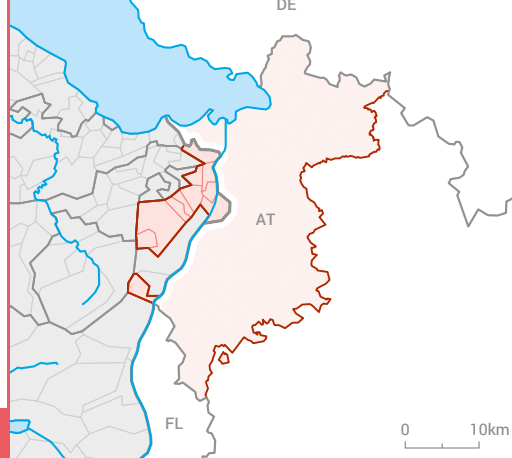

RHEINTAL

Veränderung der Wohnbevölkerung¹ / Evolution de la population résidente¹

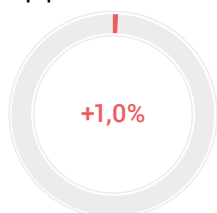

Veränderung der Anzahl Beschäftigte¹ / Evolution du nombre de personnes occupées¹

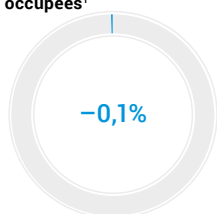

Veränderung der Anzahl Übernachtungen¹ / Evolution du nombre de nuitées¹

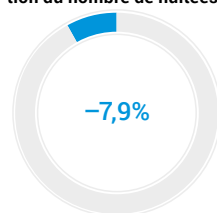

Bevölkerung / Population

| | absolut absolu | % |
|---|-------------------|--------|
| Wohnbevölkerung am 31.12.2018 / Population résidente permanente le 31.12.2018 | 58 397 | 100 |
| Altersklasse / Groupe d'âge | | |
| 0–19 | 12 022 | 20,6 |
| 20–64 | 36 378 | 62,3 |
| 65+ | 9 997 | 17,1 |
| Ausländeranteil (%) / Proportion d'étrangers (%) | | 29,1 |
| Gesamtzu- bzw. -abnahme / Augmentation ou diminution | 576 | 1,0 |
| Geburtenüberschuss / Excédent de naissances | 216 | |
| Wanderungssaldo / Solde migratoire | 367 | |
| Privathaushalte / Ménages privés | Total / En tout | 24 849 |
| Davon Einpersonenhaushalte / Dont ménages à une seule personne | 8 066 | 32,5 |

Beschäftigung / Emploi

| | absolut absolu | % |
|--|----------------------------|--------|
| Arbeitsstätten 2017 / Etablissements en 2017 | 4 380 | |
| Beschäftigte 2017 / Personnes occupées en 2017 | Total / En tout | 31 803 |
| | 1. Sektor / Secteur 1 | 921 |
| | 2. Sektor / Secteur 2 | 12 773 |
| | 3. Sektor / Secteur 3 | 18 109 |
| Arbeitslose im Jahresdurchschnitt 2018 / Personnes au chômage, moyenne annuelle, en 2018 | Total / En tout | 713 |
| | Davon Frauen / Dont femmes | 341 |

Tourismus / Tourisme

| | absolut absolu | % |
|--|--|--------|
| Ankünfte 2018 / Arrivées en 2018 | Total / En tout | 24 688 |
| | Davon Auslandsgäste / Dont hôtes de l'étranger | 12 427 |
| Logiernächte 2018 / Nuitées en 2018 | Total / En tout | 55 917 |
| | Davon Auslandsgäste / Dont hôtes de l'étranger | 31 560 |
| Mittlere Aufenthaltsdauer (Nächte) 2018 / Durée moyenne de séjour (nuits), en 2018 | | 2,3 |

Pendlerströme / Flux de pendulaires

| | absolut absolu | VI ³ IC ³ |
|--|--------------------------------------|------------------------------------|
| Pendler / Pendulaires 2013–2017 ² | Binnenpendler / Pendulaires internes | 16 303 |
| | Zupendler / Pendulaires entrants | 6 733 |
| | Wegpendler / Pendulaires sortants | 9 050 |

² Fünfjähriges Datenpooling; kumulierte Daten der Strukturhebungen (SE) / Pooling des données quinquennal; données cumulées des relevés structurels (RS)

³ VI: Vertrauensintervall / IC: intervalle de confiance

¹ Veränderung zum Vorjahr in Prozent / Evolution par rapport à l'année précédente en pourcentage

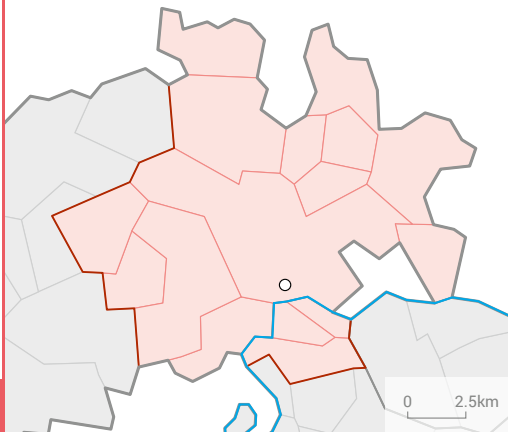

SCHAFFHAUSEN

| Bevölkerung / Population | | absolut absolu | % |
|---|---|-------------------|------|
| Wohnbevölkerung am 31.12.2018 / Population résidante permanente le 31.12.2018 | | 71 209 | 100 |
| Altersklasse / Groupe d'âge | 0–19 | 13 457 | 18,9 |
| | 20–64 | 43 052 | 60,5 |
| | 65+ | 14 700 | 20,6 |
| Ausländeranteil (%) / Proportion d'étrangers (%) | | | 27,3 |
| Gesamtzu- bzw. -abnahme / Augmentation ou diminution | | 549 | 0,8 |
| Geburtenüberschuss / Excédent de naissances | | 42 | |
| Wanderungssaldo / Solde migratoire | | 534 | |
| Privathaushalte / Ménages privés | Total / En tout | 32 414 | |
| | Davon Einpersonenhaushalte Dont ménages à une seule personne | 12 194 | 37,6 |

Veränderung der Wohnbevölkerung¹ / Evolution de la population résidante¹

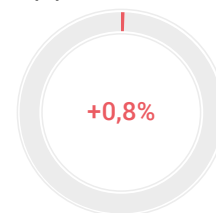

| Beschäftigung / Emploi | | absolut absolu | % |
|---|----------------------------|-------------------|------|
| Arbeitsstätten 2017 / Etablissements en 2017 | | 5 329 | |
| Beschäftigte 2017 Personnes occupées en 2017 | Total / En tout | 40 762 | 100 |
| | 1. Sektor / Secteur 1 | 823 | 2,0 |
| | 2. Sektor / Secteur 2 | 11 688 | 28,7 |
| | 3. Sektor / Secteur 3 | 28 251 | 69,3 |
| Arbeitslose im Jahresdurchschnitt 2018 Personnes au chômage, moyenne annuelle, en 2018 | Total / En tout | 1 189 | |
| | Davon Frauen / Dont femmes | 523 | 44,0 |

Veränderung der Anzahl Beschäftigte¹ / Evolution du nombre de personnes occupées¹

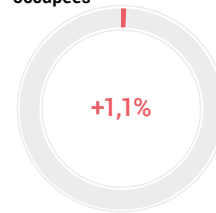

| Tourismus / Tourisme | | absolut absolu | % |
|--|---|-------------------|---------|
| Ankünfte 2018 / Arrivées en 2018 | Total / En tout | 76 792 | 100 |
| | Davon Auslandsgäste Dont hôtes de l'étranger | 33 712 | 43,9 |
| | Logiernächte 2018 / Nuitées en 2018 | Total / En tout | 127 137 |
| | Davon Auslandsgäste Dont hôtes de l'étranger | 59 058 | 46,5 |
| Mittlere Aufenthaltsdauer (Nächte) 2018 / Durée moyenne de séjour (nuits), en 2018 | | 1,7 | |

Veränderung der Anzahl Übernachtungen¹ / Evolution du nombre de nuitées¹

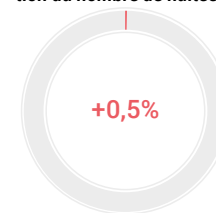

| Pendlerströme / Flux de pendulaires | | absolut absolu | Vj ³ IC ³ |
|--|--------------------------------------|-------------------|------------------------------------|
| Pendler / Pendulaires 2013–2017 ² | Binnenpendler / Pendulaires internes | 20 680 | 3,1 |
| | Zupendler / Pendulaires entrants | 8 196 | 5,4 |
| | Wegpendler / Pendulaires sortants | 10 075 | 4,9 |

² Fünfjähriges Datenpooling: kumulierte Daten der Strukturhebungen (SE) / Pooling des données quinquennal: données cumulées des relevés structurels (RS)

³ Vj: Vertrauensintervall / IC: intervalle de confiance

¹ Veränderung zum Vorjahr in Prozent / Evolution par rapport à l'année précédente en pourcentage

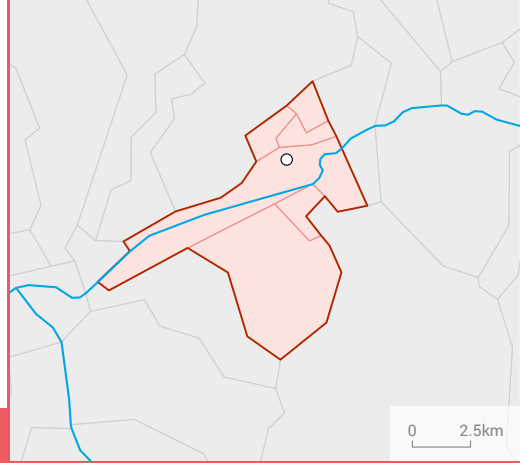

SIERRE

Veränderung der Wohnbevölkerung¹ / Evolution de la population résidente¹



Bevölkerung / Population

| | absolut absolu | % |
|---|--|------------|
| Wohnbevölkerung am 31.12.2018 / Population résidente permanente le 31.12.2018 | 26 410 | 100 |
| Altersklasse / Groupe d'âge | | |
| 0–19 | 5 348 | 20,2 |
| 20–64 | 15 527 | 58,8 |
| 65+ | 5 535 | 21,0 |
| Ausländeranteil (%) / Proportion d'étrangers (%) | | 27,6 |
| Gesamtzu- bzw. -abnahme / Augmentation ou diminution | -2 | 0,0 |
| Geburtenüberschuss / Excédent de naissances | 23 | |
| Wanderungssaldo / Solde migratoire | -31 | |
| Privathaushalte / Ménages privés | Total / En tout | 11 662 |
| | Davon Einpersonenhaushalte / Dont ménages à une seule personne | 4 266 36,6 |

Veränderung der Anzahl Beschäftigte¹ / Evolution du nombre de personnes occupées¹

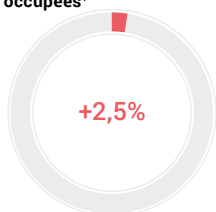

Beschäftigung / Emploi

| | absolut absolu | % |
|--|----------------------------|------------|
| Arbeitsstätten 2017 / Etablissements en 2017 | 2 069 | |
| Beschäftigte 2017 / Personnes occupées en 2017 | Total / En tout | 13 435 100 |
| | 1. Sektor / Secteur 1 | 463 3,4 |
| | 2. Sektor / Secteur 2 | 3 102 23,1 |
| | 3. Sektor / Secteur 3 | 9 870 73,5 |
| Arbeitslose im Jahresdurchschnitt 2018 / Personnes au chômage, moyenne annuelle, en 2018 | Total / En tout | 453 |
| | Davon Frauen / Dont femmes | 197 43,5 |

Veränderung der Anzahl Übernachtungen¹ / Evolution du nombre de nuitées¹

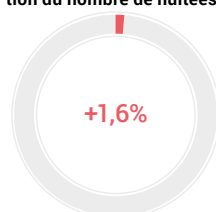

Tourismus / Tourisme

| | absolut absolu | % |
|--|--|------------|
| Ankünfte 2018 / Arrivées en 2018 | Total / En tout | 16 517 100 |
| | Davon Auslandsgäste / Dont hôtes de l'étranger | 3 521 21,3 |
| Logiernächte 2018 / Nuitées en 2018 | Total / En tout | 24 666 100 |
| | Davon Auslandsgäste / Dont hôtes de l'étranger | 6 767 27,4 |
| Mittlere Aufenthaltsdauer (Nächte) 2018 / Durée moyenne de séjour (nuits), en 2018 | | 1,5 |

Pendlerströme / Flux de pendulaires

| | absolut absolu | VI ³ IC ³ |
|--|--------------------------------------|------------------------------------|
| Pendler / Pendulaires 2013–2017 ² | Binnenpendler / Pendulaires internes | 5 328 6,9 |
| | Zupendler / Pendulaires entrants | 4 272 7,7 |
| | Wegpendler / Pendulaires sortants | 4 721 7,4 |

² Fünfjähriges Datenpooling; kumulierte Daten der Strukturhebungen (SE) / Pooling des données quinquennal; données cumulées des relevés structurels (RS)

³ VI: Vertrauensintervall / IC: intervalle de confiance

¹ Veränderung zum Vorjahr in Prozent / Evolution par rapport à l'année précédente en pourcentage

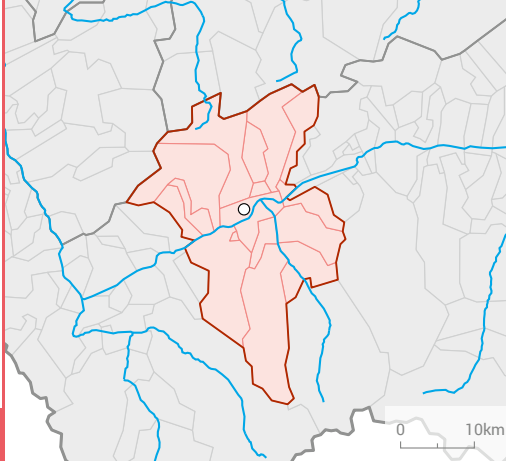

SION

| Bevölkerung / Population | | absolut absolu | % |
|---|---|-------------------|------|
| Wohnbevölkerung am 31.12.2018 / Population résidante permanente le 31.12.2018 | | 87 380 | 100 |
| Altersklasse / Groupe d'âge | 0–19 | 17 578 | 20,1 |
| | 20–64 | 52 522 | 60,1 |
| | 65+ | 17 280 | 19,8 |
| Ausländeranteil (%) / Proportion d'étrangers (%) | | | 22,1 |
| Gesamtzu- bzw. -abnahme / Augmentation ou diminution | | 919 | 1,1 |
| Geburtenüberschuss / Excédent de naissances | | 159 | |
| Wanderungssaldo / Solde migratoire | | 824 | |
| Privathaushalte / Ménages privés | Total / En tout | 38 345 | |
| | Davon Einpersonenhaushalte Dont ménages à une seule personne | 13 726 | 35,8 |

Veränderung der Wohnbevölkerung¹ / Evolution de la population résidante¹

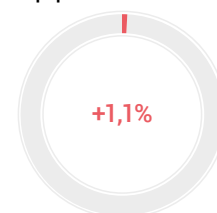

| Beschäftigung / Emploi | | absolut absolu | % |
|---|----------------------------|-------------------|------|
| Arbeitsstätten 2017 / Etablissements en 2017 | | 7 629 | |
| Beschäftigte 2017 Personnes occupées en 2017 | Total / En tout | 49 242 | 100 |
| | 1. Sektor / Secteur 1 | 2 262 | 4,6 |
| | 2. Sektor / Secteur 2 | 8 492 | 17,2 |
| | 3. Sektor / Secteur 3 | 38 488 | 78,2 |
| Arbeitslose im Jahresdurchschnitt 2018 Personnes au chômage, moyenne annuelle, en 2018 | Total / En tout | 1 783 | |
| | Davon Frauen / Dont femmes | 729 | 40,9 |

Veränderung der Anzahl Beschäftigte¹ / Evolution du nombre de personnes occupées¹

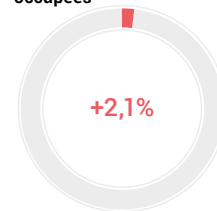

| Tourismus / Tourisme | | absolut absolu | % |
|--|---|-------------------|---------|
| Ankünfte 2018 / Arrivées en 2018 | Total / En tout | 90 771 | 100 |
| | Davon Auslandsgäste Dont hôtes de l'étranger | 23 760 | 26,2 |
| | Logiernächte 2018 / Nuitées en 2018 | Total / En tout | 180 039 |
| | Davon Auslandsgäste Dont hôtes de l'étranger | 61 855 | 34,4 |
| Mittlere Aufenthaltsdauer (Nächte) 2018 / Durée moyenne de séjour (nuits), en 2018 | | 2 | |

Veränderung der Anzahl Übernachtungen¹ / Evolution du nombre de nuitées¹

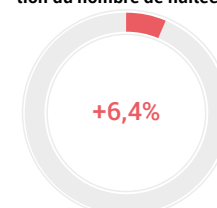

| Pendlerströme / Flux de pendulaires | | absolut absolu | Vj ³ IC ³ |
|--|--------------------------------------|-------------------|------------------------------------|
| Pendler / Pendulaires 2013–2017 ² | Binnenpendler / Pendulaires internes | 25 551 | 3 |
| | Zupendler / Pendulaires entrants | 10 839 | 4,7 |
| | Wegpendler / Pendulaires sortants | 8 930 | 5,3 |

² Fünfjähriges Datenpooling: kumulierte Daten der Strukturhebungen (SE) / Pooling des données quinquennal: données cumulées des relevés structurels (RS)

³ Vj: Vertrauensintervall / IC: intervalle de confiance

¹ Veränderung zum Vorjahr in Prozent / Evolution par rapport à l'année précédente en pourcentage

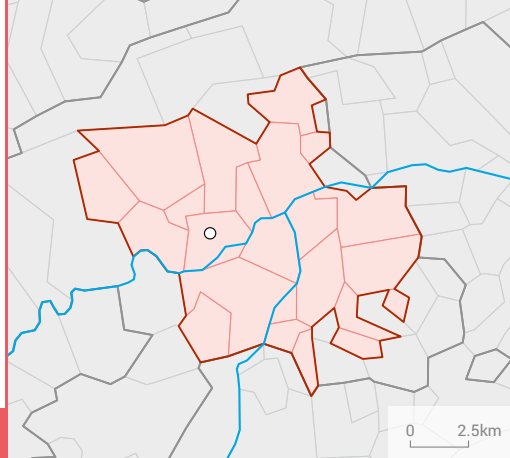

SOLOTHURN

Veränderung der Wohnbevölkerung¹ / Evolution de la population résidente¹

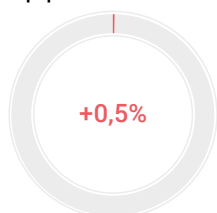

Bevölkerung / Population

| | absolut absolu | % |
|---|-------------------|------|
| Wohnbevölkerung am 31.12.2018 / Population résidente permanente le 31.12.2018 | 79 655 | 100 |
| Altersklasse / Groupe d'âge | | |
| 0–19 | 14 781 | 18,6 |
| 20–64 | 48 779 | 61,2 |
| 65+ | 16 095 | 20,2 |
| Ausländeranteil (%) / Proportion d'étrangers (%) | | 23,3 |
| Gesamtzu- bzw. -abnahme / Augmentation ou diminution | 400 | 0,5 |
| Geburtenüberschuss / Excédent de naissances | -34 | |
| Wanderungssaldo / Solde migratoire | 397 | |
| Privathaushalte / Ménages privés | | |
| Total / En tout | 36 286 | |
| Davon Einpersonenhaushalte / Dont ménages à une seule personne | 13 327 | 36,7 |

Veränderung der Anzahl Beschäftigte¹ / Evolution du nombre de personnes occupées¹

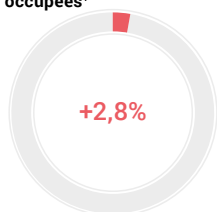

Beschäftigung / Emploi

| | absolut absolu | % |
|--|-------------------|------|
| Arbeitsstätten 2017 / Etablissements en 2017 | 5 606 | |
| Beschäftigte 2017 / Personnes occupées en 2017 | | |
| Total / En tout | 45 802 | 100 |
| 1. Sektor / Secteur 1 | 609 | 1,3 |
| 2. Sektor / Secteur 2 | 9 530 | 20,8 |
| 3. Sektor / Secteur 3 | 35 663 | 77,9 |
| Arbeitslose im Jahresdurchschnitt 2018 / Personnes au chômage, moyenne annuelle, en 2018 | | |
| Total / En tout | 946 | |
| Davon Frauen / Dont femmes | 425 | 44,9 |

Veränderung der Anzahl Übernachtungen¹ / Evolution du nombre de nuitées¹

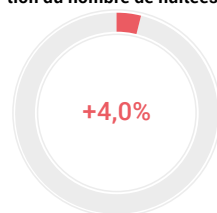

Tourismus / Tourisme

| | absolut absolu | % |
|--|-------------------|------|
| Ankünfte 2018 / Arrivées en 2018 | | |
| Total / En tout | 73 303 | 100 |
| Davon Auslandsgäste / Dont hôtes de l'étranger | 23 461 | 32,0 |
| Logiernächte 2018 / Nuitées en 2018 | | |
| Total / En tout | 138 599 | 100 |
| Davon Auslandsgäste / Dont hôtes de l'étranger | 54 493 | 39,3 |
| Mittlere Aufenthaltsdauer (Nächte) 2018 / Durée moyenne de séjour (nuits), en 2018 | 1,9 | |

Pendlerströme / Flux de pendulaires

| | absolut absolu | VI ³ IC ³ |
|--|-------------------|------------------------------------|
| Pendler / Pendulaires 2013–2017 ² | | |
| Binnenpendler / Pendulaires internes | 19 319 | 3,5 |
| Zupendler / Pendulaires entrants | 14 729 | 4,1 |
| Wegpendler / Pendulaires sortants | 16 543 | 3,9 |

² Fünfjähriges Datenpooling; kumulierte Daten der Strukturerhebungen (SE) / Pooling des données quinquennal: données cumulées des relevés structurels (RS)

³ VI: Vertrauensintervall / IC: intervalle de confiance

¹ Veränderung zum Vorjahr in Prozent / Evolution par rapport à l'année précédente en pourcentage

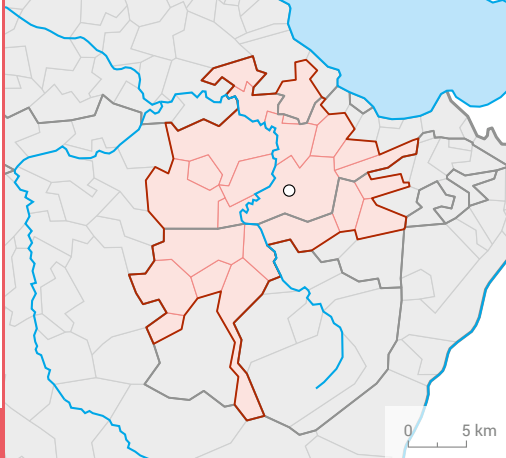

ST. GALLEN

| Bevölkerung / Population | | absolut absolu | % |
|---|---|-------------------|------|
| Wohnbevölkerung am 31.12.2018 / Population résidante permanente le 31.12.2018 | | 167 214 | 100 |
| Altersklasse / Groupe d'âge | 0–19 | 32 986 | 19,7 |
| | 20–64 | 103 200 | 61,7 |
| | 65+ | 31 028 | 18,6 |
| Ausländeranteil (%) / Proportion d'étrangers (%) | | | 23,0 |
| Gesamtzu- bzw. -abnahme / Augmentation ou diminution | | 452 | 0,3 |
| Geburtenüberschuss / Excédent de naissances | | 475 | |
| Wanderungssaldo / Solde migratoire | | -9 | |
| Privathaushalte / Ménages privés | Total / En tout | 75 377 | |
| | Davon Einpersonenhaushalte Dont ménages à une seule personne | 28 755 | 38,1 |

Veränderung der Wohnbevölkerung¹ / Evolution de la population résidante¹

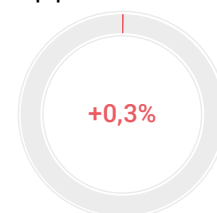

| Beschäftigung / Emploi | | absolut absolu | % |
|---|----------------------------|-------------------|------|
| Arbeitsstätten 2017 / Etablissements en 2017 | | 14 193 | |
| Beschäftigte 2017 Personnes occupées en 2017 | Total / En tout | 127 128 | 100 |
| | 1. Sektor / Secteur 1 | 2 802 | 2,2 |
| | 2. Sektor / Secteur 2 | 24 351 | 19,2 |
| | 3. Sektor / Secteur 3 | 99 975 | 78,6 |
| Arbeitslose im Jahresdurchschnitt 2018 Personnes au chômage, moyenne annuelle, en 2018 | Total / En tout | 1 924 | |
| | Davon Frauen / Dont femmes | 923 | 48,0 |

Veränderung der Anzahl Beschäftigte¹ / Evolution du nombre de personnes occupées¹

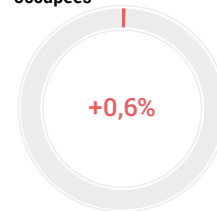

| Tourismus / Tourisme | | absolut absolu | % |
|--|---|-------------------|---------|
| Ankünfte 2018 / Arrivées en 2018 | Total / En tout | 212 657 | 100 |
| | Davon Auslandsgäste Dont hôtes de l'étranger | 73 812 | 34,7 |
| | Logiernächte 2018 / Nuitées en 2018 | Total / En tout | 373 283 |
| | Davon Auslandsgäste Dont hôtes de l'étranger | 143 004 | 38,3 |
| Mittlere Aufenthaltsdauer (Nächte) 2018 / Durée moyenne de séjour (nuits), en 2018 | | 1,8 | |

Veränderung der Anzahl Übernachtungen¹ / Evolution du nombre de nuitées¹

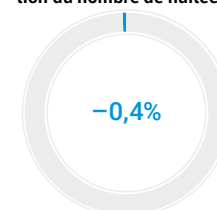

| Pendlerströme / Flux de pendulaires | | absolut absolu | Vj ³ IC ³ |
|--|--------------------------------------|-------------------|------------------------------------|
| Pendler / Pendulaires 2013–2017 ² | Binnenpendler / Pendulaires internes | 57 069 | 2 |
| | Zupendler / Pendulaires entrants | 36 942 | 2,5 |
| | Wegpendler / Pendulaires sortants | 18 868 | 3,7 |

² Fünfjähriges Datenpooling: kumulierte Daten der Strukturhebungen (SE) / Pooling des données quinquennal: données cumulées des relevés structurels (RS)

³ Vj: Vertrauensintervall / IC: intervalle de confiance

¹ Veränderung zum Vorjahr in Prozent / Evolution par rapport à l'année précédente en pourcentage

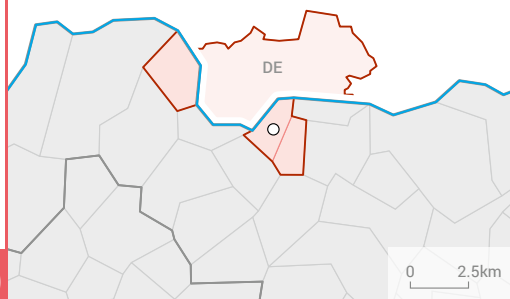

BAD SÄCKINGEN – STEIN (AG)

Veränderung der Wohnbevölkerung¹ / Evolution de la population résidante¹

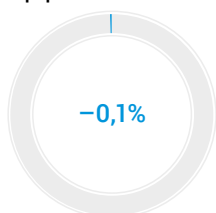

Veränderung der Anzahl Beschäftigte¹ / Evolution du nombre de personnes occupées¹

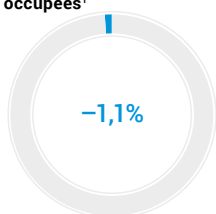

Veränderung der Anzahl Übernachtungen¹ / Evolution du nombre de nuitées¹

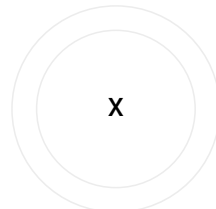

Bevölkerung / Population

| | absolut absolu | % |
|---|-------------------|-------|
| Wohnbevölkerung am 31.12.2018 / Population résidante permanente le 31.12.2018 | 6 081 | 100 |
| Altersklasse / Groupe d'âge | | |
| 0–19 | 1 146 | 18,8 |
| 20–64 | 3 864 | 63,5 |
| 65+ | 1 071 | 17,6 |
| Ausländeranteil (%) / Proportion d'étrangers (%) | | 30,2 |
| Gesamtzu- bzw. -abnahme / Augmentation ou diminution | -7 | -0,1 |
| Geburtenüberschuss / Excédent de naissances | 19 | |
| Wanderungssaldo / Solde migratoire | -8 | |
| Privathaushalte / Ménages privés | Total / En tout | 2 649 |
| Davon Einpersonenhaushalte / Dont ménages à une seule personne | 847 | 32,0 |

Beschäftigung / Emploi

| | absolut absolu | % |
|--|----------------------------|-------|
| Arbeitsstätten 2017 / Etablissements en 2017 | 371 | |
| Beschäftigte 2017 / Personnes occupées en 2017 | Total / En tout | 4 935 |
| | 1. Sektor / Secteur 1 | 41 |
| | 2. Sektor / Secteur 2 | 2 968 |
| | 3. Sektor / Secteur 3 | 1 926 |
| Arbeitslose im Jahresdurchschnitt 2018 / Personnes au chômage, moyenne annuelle, en 2018 | Total / En tout | 98 |
| | Davon Frauen / Dont femmes | 46 |

Tourismus / Tourisme

| | absolut absolu | % |
|--|--|---|
| Ankünfte 2018 / Arrivées en 2018 | Total / En tout | - |
| | Davon Auslandsgäste / Dont hôtes de l'étranger | - |
| Logiernächte 2018 / Nuitées en 2018 | Total / En tout | - |
| | Davon Auslandsgäste / Dont hôtes de l'étranger | - |
| Mittlere Aufenthaltsdauer (Nächte) 2018 / Durée moyenne de séjour (nuits), en 2018 | - | |

Pendlerströme / Flux de pendulaires

| | absolut absolu | VI ³ IC ³ |
|--|--------------------------------------|------------------------------------|
| Pendler / Pendulaires 2013–2017 ² | Binnenpendler / Pendulaires internes | 533 |
| | Zupendler / Pendulaires entrants | 2 623 |
| | Wegpendler / Pendulaires sortants | 2 279 |

² Fünfjähriges Datenpooling; kumulierte Daten der Strukturhebungen (SE) / Pooling des données quinquennal; données cumulées des relevés structurels (RS)

³ VI: Vertrauensintervall / IC: intervalle de confiance

¹ Veränderung zum Vorjahr in Prozent / Evolution par rapport à l'année précédente en pourcentage

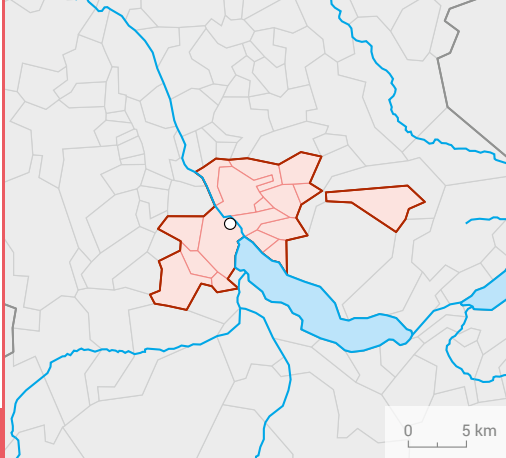

THUN

| Bevölkerung / Population | | absolut absolu | % |
|---|---|-------------------|------|
| Wohnbevölkerung am 31.12.2018 / Population résidante permanente le 31.12.2018 | | 80 827 | 100 |
| Altersklasse / Groupe d'âge | 0–19 | 14 463 | 17,9 |
| | 20–64 | 47 538 | 58,8 |
| | 65+ | 18 826 | 23,3 |
| Ausländeranteil (%) / Proportion d'étrangers (%) | | | 11,7 |
| Gesamtzu- bzw. -abnahme / Augmentation ou diminution | | 4 | 0,0 |
| Geburtenüberschuss / Excédent de naissances | | -92 | |
| Wanderungssaldo / Solde migratoire | | 74 | |
| Privathaushalte / Ménages privés | Total / En tout | 37 694 | |
| | Davon Einpersonenhaushalte Dont ménages à une seule personne | 13 921 | 36,9 |

Veränderung der Wohnbevölkerung¹ / Evolution de la population résidante¹



| Beschäftigung / Emploi | | absolut absolu | % |
|---|----------------------------|-------------------|------|
| Arbeitsstätten 2017 / Etablissements en 2017 | | 5 506 | |
| Beschäftigte 2017 Personnes occupées en 2017 | Total / En tout | 41 559 | 100 |
| | 1. Sektor / Secteur 1 | 952 | 2,3 |
| | 2. Sektor / Secteur 2 | 8 795 | 21,2 |
| | 3. Sektor / Secteur 3 | 31 812 | 76,5 |
| Arbeitslose im Jahresdurchschnitt 2018 Personnes au chômage, moyenne annuelle, en 2018 | Total / En tout | 707 | |
| | Davon Frauen / Dont femmes | 337 | 47,7 |

Veränderung der Anzahl Beschäftigte¹ / Evolution du nombre de personnes occupées¹

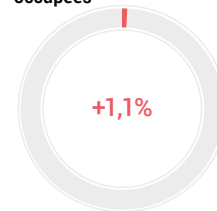

| Tourismus / Tourisme | | absolut absolu | % |
|--|---|-------------------|---------|
| Ankünfte 2018 / Arrivées en 2018 | Total / En tout | 108 445 | 100 |
| | Davon Auslandsgäste Dont hôtes de l'étranger | 37 355 | 34,4 |
| | Logiernächte 2018 / Nuitées en 2018 | Total / En tout | 173 105 |
| | Davon Auslandsgäste Dont hôtes de l'étranger | 65 986 | 38,1 |
| Mittlere Aufenthaltsdauer (Nächte) 2018 / Durée moyenne de séjour (nuits), en 2018 | | 1,6 | |

Veränderung der Anzahl Übernachtungen¹ / Evolution du nombre de nuitées¹

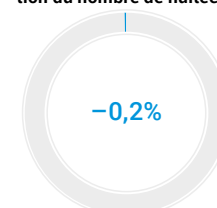

| Pendlerströme / Flux de pendulaires | | absolut absolu | Vj ³ IC ³ |
|--|--------------------------------------|-------------------|------------------------------------|
| Pendler / Pendulaires 2013–2017 ² | Binnenpendler / Pendulaires internes | 18 482 | 3,7 |
| | Zupendler / Pendulaires entrants | 14 108 | 4,1 |
| | Wegpendler / Pendulaires sortants | 18 650 | 3,7 |

² Fünfjähriges Datenpooling: kumulierte Daten der Strukturhebungen (SE) / Pooling des données quinquennal: données cumulées des relevés structurels (RS)

³ Vj: Vertrauensintervall / IC: intervalle de confiance

¹ Veränderung zum Vorjahr in Prozent / Evolution par rapport à l'année précédente en pourcentage

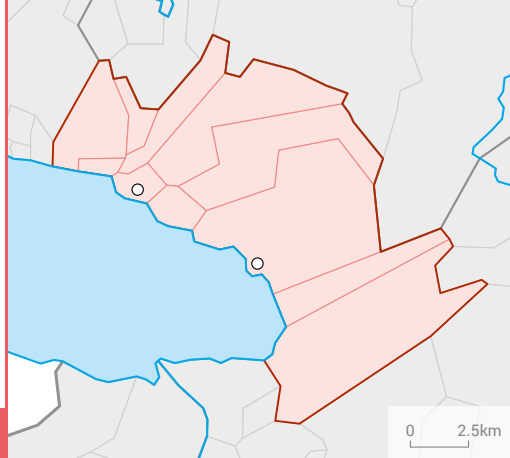

VEVEY – MONTREUX

Veränderung der Wohnbevölkerung¹ / Evolution de la population résidente¹

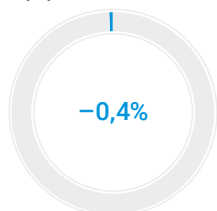

Veränderung der Anzahl Beschäftigte¹ / Evolution du nombre de personnes occupées¹

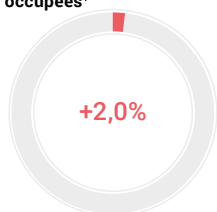

Veränderung der Anzahl Übernachtungen¹ / Evolution du nombre de nuitées¹

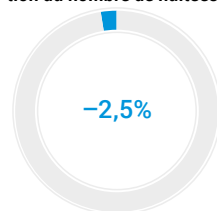

Bevölkerung / Population

| | absolut absolu | % |
|---|-------------------|--------|
| Wohnbevölkerung am 31.12.2018 / Population résidente permanente le 31.12.2018 | 85 864 | 100 |
| Altersklasse / Groupe d'âge | | |
| 0–19 | 17 808 | 20,7 |
| 20–64 | 51 851 | 60,4 |
| 65+ | 16 205 | 18,9 |
| Ausländeranteil (%) / Proportion d'étrangers (%) | | 37,0 |
| Gesamtzu- bzw. -abnahme / Augmentation ou diminution | -326 | -0,4 |
| Geburtenüberschuss / Excédent de naissances | 127 | |
| Wanderungssaldo / Solde migratoire | -297 | |
| Privathaushalte / Ménages privés | Total / En tout | 39 164 |
| Davon Einpersonenhaushalte / Dont ménages à une seule personne | 15 816 | 40,4 |

Beschäftigung / Emploi

| | absolut absolu | % |
|--|----------------------------|--------|
| Arbeitsstätten 2017 / Etablissements en 2017 | 6 169 | |
| Beschäftigte 2017 / Personnes occupées en 2017 | Total / En tout | 41 472 |
| | 1. Sektor / Secteur 1 | 442 |
| | 2. Sektor / Secteur 2 | 4 921 |
| | 3. Sektor / Secteur 3 | 36 109 |
| Arbeitslose im Jahresdurchschnitt 2018 / Personnes au chômage, moyenne annuelle, en 2018 | Total / En tout | 1 699 |
| | Davon Frauen / Dont femmes | 711 |

Tourismus / Tourisme

| | absolut absolu | % |
|--|--|---------|
| Ankünfte 2018 / Arrivées en 2018 | Total / En tout | 352 842 |
| | Davon Auslandsgäste / Dont hôtes de l'étranger | 202 501 |
| Logiernächte 2018 / Nuitées en 2018 | Total / En tout | 692 122 |
| | Davon Auslandsgäste / Dont hôtes de l'étranger | 426 147 |
| Mittlere Aufenthaltsdauer (Nächte) 2018 / Durée moyenne de séjour (nuits), en 2018 | | 2 |

Pendlerströme / Flux de pendulaires

| | absolut absolu | VI ³ IC ³ |
|--|--------------------------------------|------------------------------------|
| Pendler / Pendulaires 2013–2017 ² | Binnenpendler / Pendulaires internes | 16 813 |
| | Zupendler / Pendulaires entrants | 13 964 |
| | Wegpendler / Pendulaires sortants | 14 440 |

² Fünfjähriges Datenpooling; kumulierte Daten der Strukturhebungen (SE) / Pooling des données quinquennal: données cumulées des relevés structurels (RS)

³ VI: Vertrauensintervall / IC: intervalle de confiance

¹ Veränderung zum Vorjahr in Prozent / Evolution par rapport à l'année précédente en pourcentage

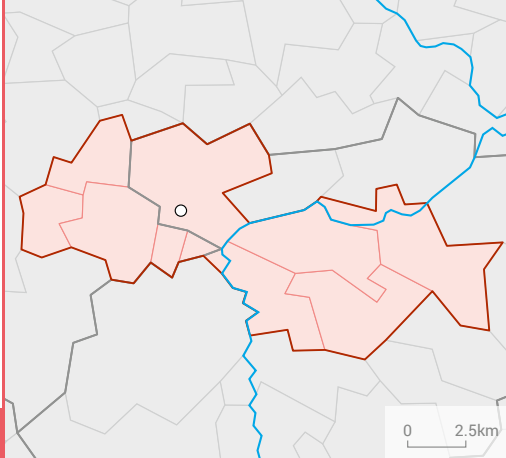

WIL (SG)

| Bevölkerung / Population | | absolut absolu | % |
|---|---|-------------------|------|
| Wohnbevölkerung am 31.12.2018 / Population résidante permanente le 31.12.2018 | | 74 550 | 100 |
| Altersklasse / Groupe d'âge | 0–19 | 15 711 | 21,1 |
| | 20–64 | 45 885 | 61,5 |
| | 65+ | 12 954 | 17,4 |
| Ausländeranteil (%) / Proportion d'étrangers (%) | | | 23,9 |
| Gesamtzu- bzw. -abnahme / Augmentation ou diminution | | 483 | 0,7 |
| Geburtenüberschuss / Excédent de naissances | | 262 | |
| Wanderungssaldo / Solde migratoire | | 203 | |
| Privathaushalte / Ménages privés | Total / En tout | 31 696 | |
| | Davon Einpersonenhaushalte Dont ménages à une seule personne | 10 256 | 32,4 |

Veränderung der Wohnbevölkerung¹ / Evolution de la population résidante¹

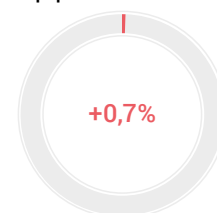

| Beschäftigung / Emploi | | absolut absolu | % |
|---|----------------------------|-------------------|------|
| Arbeitsstätten 2017 / Etablissements en 2017 | | 4 984 | |
| Beschäftigte 2017 Personnes occupées en 2017 | Total / En tout | 38 591 | 100 |
| | 1. Sektor / Secteur 1 | 960 | 2,5 |
| | 2. Sektor / Secteur 2 | 12 533 | 32,5 |
| | 3. Sektor / Secteur 3 | 25 098 | 65,0 |
| Arbeitslose im Jahresdurchschnitt 2018 Personnes au chômage, moyenne annuelle, en 2018 | Total / En tout | 860 | |
| | Davon Frauen / Dont femmes | 403 | 46,9 |

Veränderung der Anzahl Beschäftigte¹ / Evolution du nombre de personnes occupées¹

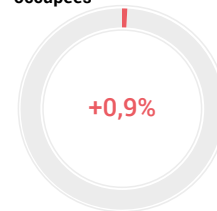

| Tourismus / Tourisme | | absolut absolu | % |
|--|---|-------------------|--------|
| Ankünfte 2018 / Arrivées en 2018 | Total / En tout | 29 079 | 100 |
| | Davon Auslandsgäste Dont hôtes de l'étranger | 12 250 | 42,1 |
| | Logiernächte 2018 / Nuitées en 2018 | Total / En tout | 82 285 |
| | Davon Auslandsgäste Dont hôtes de l'étranger | 40 188 | 48,8 |
| Mittlere Aufenthaltsdauer (Nächte) 2018 / Durée moyenne de séjour (nuits), en 2018 | | 2,8 | |

Veränderung der Anzahl Übernachtungen¹ / Evolution du nombre de nuitées¹

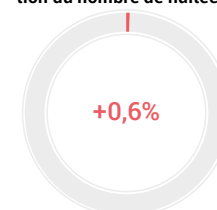

| Pendlerströme / Flux de pendulaires | | absolut absolu | Vj ³ IC ³ |
|--|--------------------------------------|-------------------|------------------------------------|
| Pendler / Pendulaires 2013–2017 ² | Binnenpendler / Pendulaires internes | 15 612 | 3,9 |
| | Zupendler / Pendulaires entrants | 14 772 | 4 |
| | Wegpendler / Pendulaires sortants | 18 344 | 3,5 |

² Fünfjähriges Datenpooling: kumulierte Daten der Strukturhebungen (SE) / Pooling des données quinquennal: données cumulées des relevés structurels (RS)

³ Vj: Vertrauensintervall / IC: intervalle de confiance

¹ Veränderung zum Vorjahr in Prozent / Evolution par rapport à l'année précédente en pourcentage

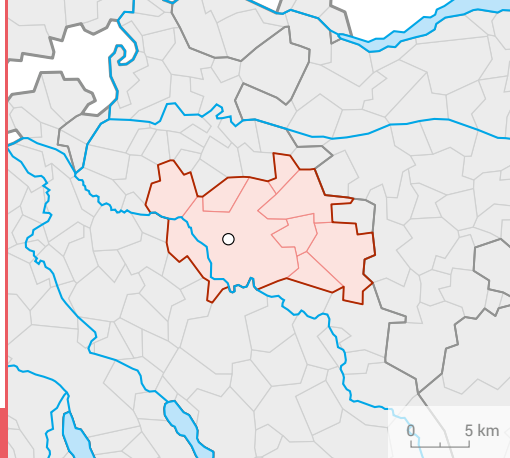

WINTERTHUR

Veränderung der Wohnbevölkerung¹ / Evolution de la population résidente¹

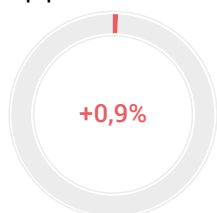

Veränderung der Anzahl Beschäftigte¹ / Evolution du nombre de personnes occupées¹

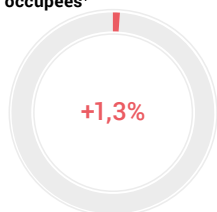

Veränderung der Anzahl Übernachtungen¹ / Evolution du nombre de nuitées¹

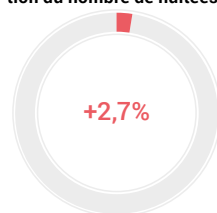

Bevölkerung / Population

| | absolut absolu | % |
|---|--|-------------|
| Wohnbevölkerung am 31.12.2018 / Population résidente permanente le 31.12.2018 | 143 428 | 100 |
| Altersklasse / Groupe d'âge | | |
| 0–19 | 28 943 | 20,2 |
| 20–64 | 90 198 | 62,9 |
| 65+ | 24 287 | 16,9 |
| Ausländeranteil (%) / Proportion d'étrangers (%) | | 21,8 |
| Gesamtzu- bzw. -abnahme / Augmentation ou diminution | 1 309 | 0,9 |
| Geburtenüberschuss / Excédent de naissances | 530 | |
| Wanderungssaldo / Solde migratoire | 797 | |
| Privathaushalte / Ménages privés | Total / En tout | 63 940 |
| | Davon Einpersonenhaushalte / Dont ménages à une seule personne | 23 110 36,1 |

Beschäftigung / Emploi

| | absolut absolu | % |
|--|----------------------------|-------------|
| Arbeitsstätten 2017 / Etablissements en 2017 | 9 896 | |
| Beschäftigte 2017 / Personnes occupées en 2017 | Total / En tout | 81 171 100 |
| | 1. Sektor / Secteur 1 | 852 1,0 |
| | 2. Sektor / Secteur 2 | 14 039 17,3 |
| | 3. Sektor / Secteur 3 | 66 280 81,7 |
| Arbeitslose im Jahresdurchschnitt 2018 / Personnes au chômage, moyenne annuelle, en 2018 | Total / En tout | 1 841 |
| | Davon Frauen / Dont femmes | 779 42,3 |

Tourismus / Tourisme

| | absolut absolu | % |
|--|--|--------------|
| Ankünfte 2018 / Arrivées en 2018 | Total / En tout | 107 243 100 |
| | Davon Auslandsgäste / Dont hôtes de l'étranger | 52 934 49,4 |
| Logiernächte 2018 / Nuitées en 2018 | Total / En tout | 211 982 100 |
| | Davon Auslandsgäste / Dont hôtes de l'étranger | 105 345 49,7 |
| Mittlere Aufenthaltsdauer (Nächte) 2018 / Durée moyenne de séjour (nuits), en 2018 | | 2 |

Pendlerströme / Flux de pendulaires

| | absolut absolu | VI ³ IC ³ |
|--|--------------------------------------|------------------------------------|
| Pendler / Pendulaires 2013–2017 ² | Binnenpendler / Pendulaires internes | 30 866 2,7 |
| | Zupendler / Pendulaires entrants | 31 609 2,7 |
| | Wegpendler / Pendulaires sortants | 33 981 2,5 |

² Fünfjähriges Datenpooling; kumulierte Daten der Strukturhebungen (SE) / Pooling des données quinquennal; données cumulées des relevés structurels (RS)

³ VI: Vertrauensintervall / IC: intervalle de confiance

¹ Veränderung zum Vorjahr in Prozent / Evolution par rapport à l'année précédente en pourcentage

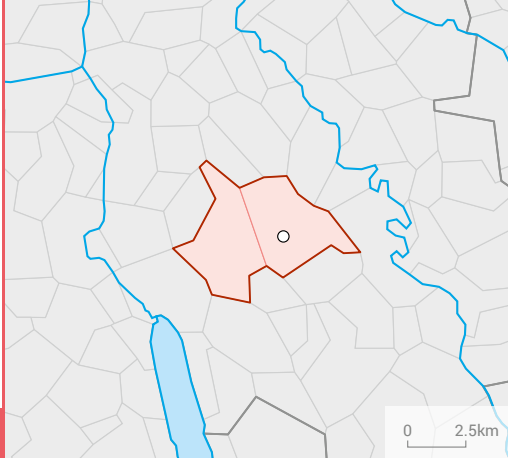

WOHLEN (AG)

| Bevölkerung / Population | | absolut absolu | % |
|---|---|-------------------|------|
| Wohnbevölkerung am 31.12.2018 / Population résidante permanente le 31.12.2018 | | 23 812 | 100 |
| Altersklasse / Groupe d'âge | 0–19 | 4 972 | 20,9 |
| | 20–64 | 14 816 | 62,2 |
| | 65+ | 4 024 | 16,9 |
| Ausländeranteil (%) / Proportion d'étrangers (%) | | | 36,9 |
| Gesamtzu- bzw. -abnahme / Augmentation ou diminution | | 393 | 1,7 |
| Geburtenüberschuss / Excédent de naissances | | 55 | |
| Wanderungssaldo / Solde migratoire | | 333 | |
| Privathaushalte / Ménages privés | Total / En tout | 10 065 | |
| | Davon Einpersonenhaushalte Dont ménages à une seule personne | 3 214 | 31,9 |

Veränderung der Wohnbevölkerung¹ / Evolution de la population résidante¹

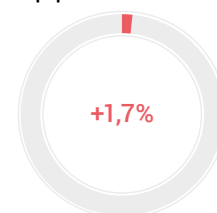

| Beschäftigung / Emploi | | absolut absolu | % |
|---|----------------------------|-------------------|------|
| Arbeitsstätten 2017 / Etablissements en 2017 | | 1 595 | |
| Beschäftigte 2017 Personnes occupées en 2017 | Total / En tout | 11 871 | 100 |
| | 1. Sektor / Secteur 1 | 136 | 1,1 |
| | 2. Sektor / Secteur 2 | 3 484 | 29,3 |
| | 3. Sektor / Secteur 3 | 8 251 | 69,5 |
| Arbeitslose im Jahresdurchschnitt 2018 Personnes au chômage, moyenne annuelle, en 2018 | Total / En tout | 436 | |
| | Davon Frauen / Dont femmes | 190 | 43,6 |

Veränderung der Anzahl Beschäftigte¹ / Evolution du nombre de personnes occupées¹

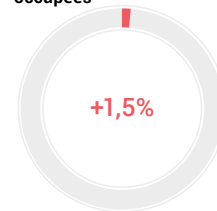

| Tourismus / Tourisme | | absolut absolu | % |
|--|---|-------------------|--------|
| Ankünfte 2018 / Arrivées en 2018 | Total / En tout | 9 751 | 100 |
| | Davon Auslandsgäste Dont hôtes de l'étranger | 5 615 | 57,6 |
| | Logiernächte 2018 / Nuitées en 2018 | Total / En tout | 23 855 |
| | Davon Auslandsgäste Dont hôtes de l'étranger | 12 554 | 52,6 |
| Mittlere Aufenthaltsdauer (Nächte) 2018 / Durée moyenne de séjour (nuits), en 2018 | | 2,4 | |

Veränderung der Anzahl Übernachtungen¹ / Evolution du nombre de nuitées¹

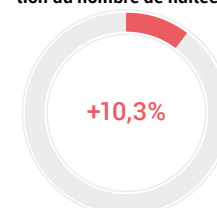

| Pendlerströme / Flux de pendulaires | | absolut absolu | Vj ³ IC ³ |
|--|--------------------------------------|-------------------|------------------------------------|
| Pendler / Pendulaires 2013–2017 ² | Binnenpendler / Pendulaires internes | 2 921 | 8,5 |
| | Zupendler / Pendulaires entrants | 5 869 | 6,1 |
| | Wegpendler / Pendulaires sortants | 7 140 | 5,6 |

² Fünfjähriges Datenpooling: kumulierte Daten der Strukturhebungen (SE) / Pooling des données quinquennal: données cumulées des relevés structurels (RS)

³ Vj: Vertrauensintervall / IC: intervalle de confiance

¹ Veränderung zum Vorjahr in Prozent / Evolution par rapport à l'année précédente en pourcentage

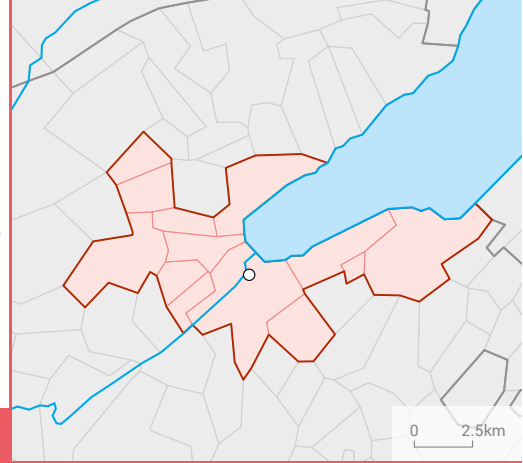

YVERDON-LES-BAINS

Veränderung der Wohnbevölkerung¹ / Evolution de la population résidente¹



Bevölkerung / Population

| | absolut absolu | % |
|---|-------------------|--------|
| Wohnbevölkerung am 31.12.2018 / Population résidente permanente le 31.12.2018 | 42 153 | 100 |
| Altersklasse / Groupe d'âge | | |
| 0–19 | 9 282 | 22,0 |
| 20–64 | 25 629 | 60,8 |
| 65+ | 7 242 | 17,2 |
| Ausländeranteil (%) / Proportion d'étrangers (%) | | 31,1 |
| Gesamtzu- bzw. -abnahme / Augmentation ou diminution | 250 | 0,6 |
| Geburtenüberschuss / Excédent de naissances | 93 | |
| Wanderungssaldo / Solde migratoire | 140 | |
| Privathaushalte / Ménages privés | Total / En tout | 18 416 |
| Davon Einpersonenhaushalte / Dont ménages à une seule personne | 6 723 | 36,5 |

Veränderung der Anzahl Beschäftigte¹ / Evolution du nombre de personnes occupées¹

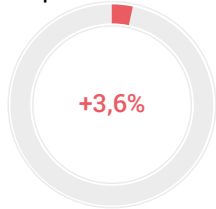

Beschäftigung / Emploi

| | absolut absolu | % |
|--|----------------------------|--------|
| Arbeitsstätten 2017 / Etablissements en 2017 | 3 069 | |
| Beschäftigte 2017 / Personnes occupées en 2017 | Total / En tout | 24 780 |
| | 1. Sektor / Secteur 1 | 582 |
| | 2. Sektor / Secteur 2 | 3 760 |
| | 3. Sektor / Secteur 3 | 20 438 |
| Arbeitslose im Jahresdurchschnitt 2018 / Personnes au chômage, moyenne annuelle, en 2018 | Total / En tout | 840 |
| | Davon Frauen / Dont femmes | 381 |

Veränderung der Anzahl Übernachtungen¹ / Evolution du nombre de nuitées¹

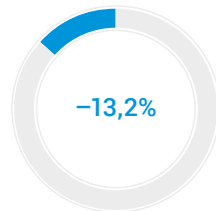

Tourismus / Tourisme

| | absolut absolu | % |
|--|--|--------|
| Ankünfte 2018 / Arrivées en 2018 | Total / En tout | 45 862 |
| | Davon Auslandsgäste / Dont hôtes de l'étranger | 15 150 |
| Logiernächte 2018 / Nuitées en 2018 | Total / En tout | 71 695 |
| | Davon Auslandsgäste / Dont hôtes de l'étranger | 26 148 |
| Mittlere Aufenthaltsdauer (Nächte) 2018 / Durée moyenne de séjour (nuits), en 2018 | | 1,6 |

Pendlerströme / Flux de pendulaires

| | absolut absolu | VI ³ IC ³ |
|--|--------------------------------------|------------------------------------|
| Pendler / Pendulaires 2013–2017 ² | Binnenpendler / Pendulaires internes | 8 081 |
| | Zupendler / Pendulaires entrants | 9 263 |
| | Wegpendler / Pendulaires sortants | 8 558 |

² Fünfjähriges Datenpooling; kumulierte Daten der Strukturhebungen (SE) / Pooling des données quinquennal: données cumulées des relevés structurels (RS)

³ VI: Vertrauensintervall / IC: intervalle de confiance

¹ Veränderung zum Vorjahr in Prozent / Evolution par rapport à l'année précédente en pourcentage

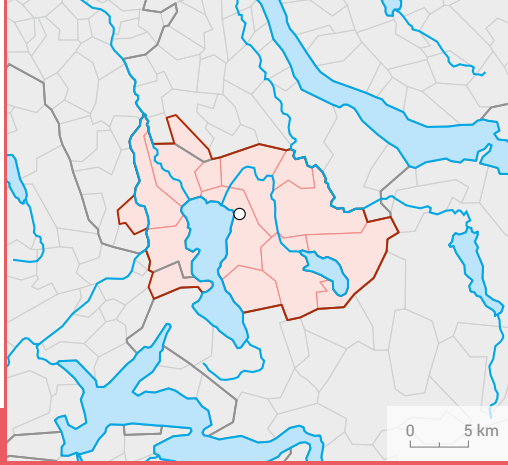

ZUG

| Bevölkerung / Population | | absolut absolu | % |
|---|---|-------------------|------|
| Wohnbevölkerung am 31.12.2018 / Population résidante permanente le 31.12.2018 | | 132 206 | 100 |
| Altersklasse / Groupe d'âge | 0–19 | 27 035 | 20,4 |
| | 20–64 | 82 914 | 62,7 |
| | 65+ | 22 257 | 16,8 |
| Ausländeranteil (%) / Proportion d'étrangers (%) | | | 27,8 |
| Gesamtzu- bzw. -abnahme / Augmentation ou diminution | | 1 538 | 1,2 |
| Geburtenüberschuss / Excédent de naissances | | 576 | |
| Wanderungssaldo / Solde migratoire | | 917 | |
| Privathaushalte / Ménages privés | Total / En tout | 56 545 | |
| | Davon Einpersonenhaushalte Dont ménages à une seule personne | 18 000 | 31,8 |

Veränderung der Wohnbevölkerung¹ / Evolution de la population résidante¹

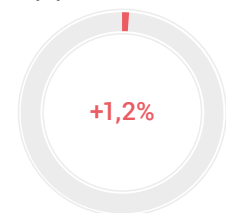

| Beschäftigung / Emploi | | absolut absolu | % |
|---|----------------------------|-------------------|------|
| Arbeitsstätten 2017 / Etablissements en 2017 | | 18 282 | |
| Beschäftigte 2017 Personnes occupées en 2017 | Total / En tout | 114 271 | 100 |
| | 1. Sektor / Secteur 1 | 2 120 | 1,9 |
| | 2. Sektor / Secteur 2 | 22 631 | 19,8 |
| | 3. Sektor / Secteur 3 | 89 520 | 78,3 |
| Arbeitslose im Jahresdurchschnitt 2018 Personnes au chômage, moyenne annuelle, en 2018 | Total / En tout | 1 533 | |
| | Davon Frauen / Dont femmes | 663 | 43,2 |

Veränderung der Anzahl Beschäftigte¹ / Evolution du nombre de personnes occupées¹

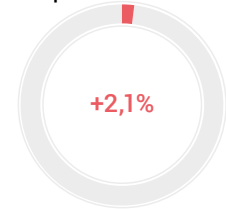

| Tourismus / Tourisme | | absolut absolu | % |
|--|---|-------------------|---------|
| Ankünfte 2018 / Arrivées en 2018 | Total / En tout | 152 936 | 100 |
| | Davon Auslandsgäste Dont hôtes de l'étranger | 96 862 | 63,3 |
| | Logiernächte 2018 / Nuitées en 2018 | Total / En tout | 302 227 |
| | Davon Auslandsgäste Dont hôtes de l'étranger | 188 577 | 62,4 |
| Mittlere Aufenthaltsdauer (Nächte) 2018 / Durée moyenne de séjour (nuits), en 2018 | | 2 | |

Veränderung der Anzahl Übernachtungen¹ / Evolution du nombre de nuitées¹

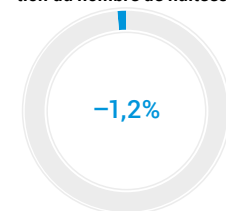

| Pendlerströme / Flux de pendulaires | | absolut absolu | Vj ³ IC ³ |
|--|--------------------------------------|-------------------|------------------------------------|
| Pendler / Pendulaires 2013–2017 ² | Binnenpendler / Pendulaires internes | 40 037 | 1,5 |
| | Zupendler / Pendulaires entrants | 36 879 | 2,4 |
| | Wegpendler / Pendulaires sortants | 18 753 | 2,5 |

² Fünfjähriges Datenpooling: kumulierte Daten der Strukturhebungen (SE) / Pooling des données quinquennal: données cumulées des relevés structurels (RS)

³ Vj: Vertrauensintervall / IC: intervalle de confiance

¹ Veränderung zum Vorjahr in Prozent / Evolution par rapport à l'année précédente en pourcentage

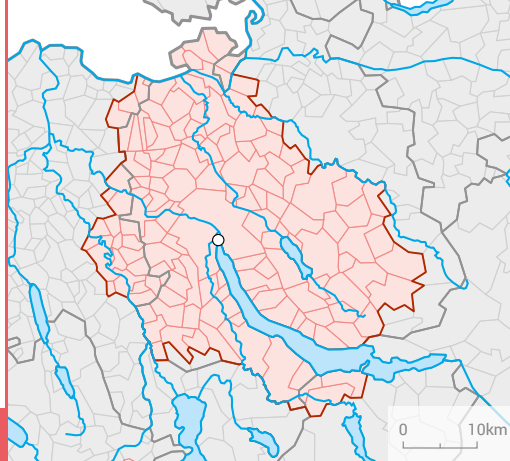

ZÜRICH

Veränderung der Wohnbevölkerung¹ / Evolution de la population résidente¹

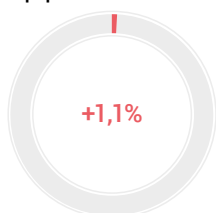

Veränderung der Anzahl Beschäftigte¹ / Evolution du nombre de personnes occupées¹

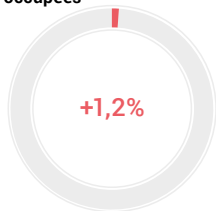

Veränderung der Anzahl Übernachtungen¹ / Evolution du nombre de nuitées¹

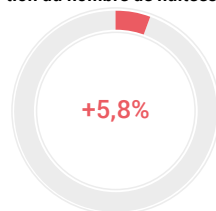

Bevölkerung / Population

| | absolut absolu | % |
|---|-------------------|---------|
| Wohnbevölkerung am 31.12.2018 / Population résidente permanente le 31.12.2018 | 1 384 728 | 100 |
| Altersklasse / Groupe d'âge | | |
| 0–19 | 271 508 | 19,6 |
| 20–64 | 877 638 | 63,4 |
| 65+ | 235 582 | 17,0 |
| Ausländeranteil (%) / Proportion d'étrangers (%) | | 27,9 |
| Gesamtzu- bzw. -abnahme / Augmentation ou diminution | 15 687 | 1,1 |
| Geburtenüberschuss / Excédent de naissances | 5 380 | |
| Wanderungssaldo / Solde migratoire | 12 074 | |
| Privathaushalte / Ménages privés | Total / En tout | 620 430 |
| Davon Einpersonenhaushalte / Dont ménages à une seule personne | 226 407 | 36,5 |

Beschäftigung / Emploi

| | absolut absolu | % |
|--|----------------------------|---------|
| Arbeitsstätten 2017 / Etablissements en 2017 | 111 304 | |
| Beschäftigte 2017 / Personnes occupées en 2017 | Total / En tout | 964 541 |
| | 1. Sektor / Secteur 1 | 9 374 |
| | 2. Sektor / Secteur 2 | 126 818 |
| | 3. Sektor / Secteur 3 | 828 349 |
| | | 85,9 |
| Arbeitslose im Jahresdurchschnitt 2018 / Personnes au chômage, moyenne annuelle, en 2018 | Total / En tout | 20 294 |
| | Davon Frauen / Dont femmes | 9 239 |
| | | 45,5 |

Tourismus / Tourisme

| | absolut absolu | % |
|--|--|-----------|
| Ankünfte 2018 / Arrivées en 2018 | Total / En tout | 3 275 681 |
| | Davon Auslandsgäste / Dont hôtes de l'étranger | 2 241 266 |
| | | 68,4 |
| Logiernächte 2018 / Nuitées en 2018 | Total / En tout | 5 627 924 |
| | Davon Auslandsgäste / Dont hôtes de l'étranger | 4 008 374 |
| | | 71,2 |
| Mittlere Aufenthaltsdauer (Nächte) 2018 / Durée moyenne de séjour (nuits), en 2018 | | 1,7 |

Pendlerströme / Flux de pendulaires

| | absolut absolu | VI ³ IC ³ |
|--|--------------------------------------|------------------------------------|
| Pendler / Pendulaires 2013–2017 ² | Binnenpendler / Pendulaires internes | 549 740 |
| | Zupendler / Pendulaires entrants | 173 145 |
| | Wegpendler / Pendulaires sortants | 75 017 |
| | | 0,5 |
| | | 1,1 |
| | | 1,8 |

² Fünfjähriges Datenpooling; kumulierte Daten der Strukturhebungen (SE) / Pooling des données quinquennal; données cumulées des relevés structurels (RS)

³ VI: Vertrauensintervall / IC: intervalle de confiance

¹ Veränderung zum Vorjahr in Prozent / Evolution par rapport à l'année précédente en pourcentage

Anhang Annexe

Definitionen und Zeichenerklärung

Bevölkerungsdefinition

Die Statistik der Bevölkerung und der Haushalte (STATPOP) ersetzt seit dem 31.12.2010 im Bereich der Bestandesdaten die Statistik des jährlichen Bevölkerungsbestandes (ESPOP). STATPOP basiert auf den Personenregistern des Bundes sowie den Einwohnerregistern der Gemeinden und Kantone. STATPOP ist ein Teil der Statistiken des neuen Volkszählungssystems. Im Vergleich zu ESPOP umfasst die ständige Wohnbevölkerung in STATPOP zusätzlich Personen im Asylprozess mit einer Gesamtaufenthaltsdauer von mindestens 12 Monaten.

Ständige Wohnbevölkerung (STATPOP)

Zur ständigen Wohnbevölkerung (STATPOP) zählen alle schweizerischen Staatsangehörigen mit einem Hauptwohnsitz in der Schweiz sowie alle ausländischen Staatsangehörigen mit einer Aufenthalts- oder Niederlassungsbewilligung für mindestens 12 Monate. Dazu gehören alle Personen mit einem B-, C- oder EDA-Ausweis (internationale Funktionär/innen, Diplomaten und deren Familienangehörige). Die ständige Wohnbevölkerung (STATPOP) beinhaltet des Weiteren ausländische Staatsangehörige mit einer Kurzaufenthaltsbewilligung für eine kumulierte Aufenthaltsdauer von mindestens 12 Monaten. Seit 2010 umfasst die ständige Bevölkerung gemäss STATPOP Personen im Asylprozess mit einer Gesamtaufenthaltsdauer von mindestens 12 Monaten. Das Konzept der ständigen Wohnbevölkerung (STATPOP) wird für die Registererhebungen angewandt.

Ständige Wohnbevölkerung (ESPOP)

Die ständige Wohnbevölkerung umfasst alle Personen, deren Wohnsitz ganzjährig in der Schweiz liegt. Neben den schweizerischen Staatsangehörigen zählen auch alle ausländischen Staatsangehörigen mit einer Niederlassungsbewilligung oder einer Anwesenheitsbewilligung, welche zu einem Aufenthalt von mindestens 12 Monaten berechtigt, sowie internationale Funktionäre, Diplomaten und deren Familienangehörige zur ständigen Wohnbevölkerung. Dabei ist unerheblich, ob sich diese Personen auch tatsächlich mindestens ein ganzes Jahr in der Schweiz aufhalten. Die ständige Wohnbevölkerung beinhaltet konkret die folgenden Ausländerkategorien: Niedergelassene und Aufenthalter/innen (inkl. anerkannte Flüchtlinge), Kurzaufenthalter/innen mit einem bewilligten Aufenthalt von mindestens 12 Monaten, Diplomaten und internationale Funktionäre / Funktionärinnen. Statistische Quellen: Die Schweizerische Arbeitskräfteerhebung basiert auf dem Konzept der «ständigen Wohnbevölkerung». Daneben wird dieses Konzept auch in der Statistik des jährlichen Bevölkerungsstandes angewandt.

Définitions et légende des signes

Définition de la population

La statistique de la population et des ménages (STATPOP) a remplacé la statistique de l'état annuel de la population (ESPOP) concernant les données d'état de la population depuis le 31.12.2010. Cette statistique se base sur les registres de personnes de la Confédération et sur les registres des habitants des communes et des cantons. Elle représente une partie du nouveau système de recensement de la population. La statistique STATPOP comprend, en plus de la population qui était considérée dans ESPOP, les personnes dans le processus d'asile totalisant au moins 12 mois de résidence en Suisse.

Population résidente permanente (STATPOP)

La population résidente permanente selon la statistique STATPOP comprend toutes les personnes de nationalité suisse ayant leur domicile principal en Suisse ainsi que les personnes de nationalité étrangère titulaires d'une autorisation de séjour ou d'établissement d'une durée minimale de 12 mois. En font partie les personnes avec livret B, C ou livret du DFAE (fonctionnaires internationaux, diplomates et les membres de leurs familles). La statistique recense aussi les personnes de nationalité étrangère titulaires d'une autorisation de séjour de courte durée pour une durée cumulée minimale de 12 mois. La nouveauté consiste en la prise en compte des personnes dans le processus d'asile totalisant au moins douze mois de résidence en Suisse. Le concept de population résidente permanente (STATPOP) exploite les données contenues dans les registres administratifs.

Population résidente permanente (ESPOP)

Sont assimilées à la population résidente permanente toutes les personnes résidant en Suisse durant une année au moins. La population résidente permanente comprend toutes les personnes de nationalité suisse domiciliées en Suisse et les personnes de nationalité étrangère possédant une autorisation d'établissement ou une autorisation de séjour d'une durée d'au moins 12 mois, ainsi que les fonctionnaires internationaux, les diplomates et les membres de leurs familles. Concrètement, la population résidente permanente recense les catégories d'étrangers suivantes: titulaires d'une autorisation d'établissement, titulaires d'une autorisation de séjour (y compris les réfugiés reconnus), titulaires d'une autorisation de séjour de courte durée de 12 mois ou plus, diplomates et fonctionnaires internationaux. Sources statistiques: le concept de population résidente permanente est utilisé dans l'enquête suisse sur la population active. Il est par ailleurs utilisé dans la statistique de l'état annuel de la population.

Statistik der natürlichen Bevölkerungsbewegung (BEVNAT)

Jährliche Statistik der Geburten, Heiraten, Scheidungen, Todesfälle, Vaterschaftsanerkennungen, Adoptionen und eingetragenen Partnerschaften. BEVNAT ist eine der wichtigsten Grundlagen für die Beobachtung der Entwicklung von Ehe und Familie in der Schweiz und liefert Eckwerte für die Statistik der Bevölkerung und der Haushalte (STATPOP), die Bevölkerungsszenarien sowie die Berechnung von demografischen Indikatoren.

Strukturerhebung (SE)

Die Strukturerhebung wird seit 2010 im Rahmen der neuen, jährlichen Volkszählung realisiert. Hauptaugenmerk dieser Erhebung ist die Beobachtung der sozioökonomischen und der soziokulturellen Strukturen der Bevölkerung in der Schweiz.

Wohnbevölkerung (Volkszählung)

Die Wohnbevölkerung umfasst alle Personen, welche zu einem bestimmten Zeitpunkt ihren Wohnsitz in der Schweiz haben – unabhängig von ihrer Staatsangehörigkeit, Anwesenheitsdauer und Art der Anwesenheitsbewilligung. Personen ohne offiziellen Wohnsitz in der Schweiz (z.B. Grenzgänger, die in der Schweiz arbeiten, Touristen, Besucher oder Geschäftsreisende) zählen nicht zur Wohnbevölkerung. Die Wohnbevölkerung beinhaltet konkret die folgenden Ausländerkategorien: Niedergelassene und Aufenthalter/innen (inkl. anerkannte Flüchtlinge), Kurzaufenthalter/innen, Personen des Asylbereichs, Diplomaten und internationale Funktionäre / Funktionärinnen. Statistische Quellen: Das Konzept der «Wohnbevölkerung» wird in der Volkszählung, in der Arbeitslosenstatistik des Staatssekretariats für Wirtschaft und in der Erwerbslosenstatistik angewandt.

Arealstatistik der Schweiz (AREA)

Die Arealstatistik erhebt periodisch Informationen zur Bodennutzung und -bedeckung der Schweiz auf der Grundlage von Luftaufnahmen des Bundesamts für Landestopografie. Neben Tabellen stellt die Arealstatistik auch Geobasisdaten in Hektarauflösung für Geografische Informationssysteme bereit. Diese Resultate werden von Verwaltungsstellen des Bundes und der Kantone, von Forschungsanstalten und Hochschulen, von Journalisten, Politikern und einer breiten interessierten Öffentlichkeit intensiv genutzt.

Statistique du mouvement naturel de la population (BEVNAT)

Statistique annuelle des naissances, des mariages, des divorces, des décès, des reconnaissances de paternité, des adoptions et des partenariats enregistrés. BEVNAT est l'une des principales statistiques permettant de suivre l'évolution du mariage et de la famille en Suisse. Elle fournit en outre des données de référence utiles à la statistique de la population et des ménages (STATPOP), aux scénarios démographiques et au calcul d'indicateurs démographiques.

Relevé structurel (RS)

Le relevé structurel est réalisé depuis 2010 dans le cadre du nouveau système de recensement annuel de la population. Au premier plan de cette enquête se trouve l'observation des structures socioéconomiques et socioculturelles de la population en Suisse.

Population résidante (Recensement)

La population résidante permanente comprend toutes les personnes ayant leur domicile en Suisse à un moment donné, indépendamment de leur nationalité, de la durée ou du type de leur séjour. Les personnes n'ayant pas de domicile officiel en Suisse (telles que les frontaliers travaillant en Suisse, les touristes, les personnes en visite ou en voyage d'affaires) n'en font pas partie. La population résidante permanente comprend officiellement les catégories d'étrangers suivantes: les titulaires d'un permis d'établissement ou d'un permis de séjour (y compris les réfugiés reconnus), les titulaires d'un permis de séjour de courte durée, les personnes ressortant du domaine de l'asile, les diplomates et les fonctionnaires des organisations internationales. Sources statistiques: le concept de «population résidante» est utilisé dans le recensement de la population, dans la statistique du chômage du Secrétariat d'Etat à l'économie et dans la statistique des sans-emplois.

Statistique suisse de la superficie (AREA)

La statistique de la superficie relève périodiquement les informations sur l'utilisation et la couverture du sol. Ce relevé se base sur les photographies aériennes fournies par l'Office fédéral de topographie. En plus des tableaux disponibles, la statistique de la superficie met également à disposition des données de base hectométriques géocodées pour les systèmes d'information géographique. Ces résultats sont abondamment utilisés par les offices de la Confédération et des cantons, les instituts de recherche et les Hautes écoles, les journalistes, les politiciens et un public intéressé.

Unternehmensstruktur (STATENT)

Ab 2011 ersetzt die Statistik der Unternehmensstruktur (STATENT) die bisherige Betriebszählung (BZ). Die STATENT ist eine umfassende Statistik, die jährlich basierend auf Registerdaten (hauptsächlich AHV-Register und Betriebs- und Unternehmensregister des BFS) sowie auf Daten aus Unternehmenserhebungen durchgeführt wird. Die veränderte Erhebungsmethode führt zu neuen Definitionen von Beschäftigten und Arbeitsstätten.

Beschäftigte (STATENT)

Als Beschäftigte gelten Personen, die für ihre Arbeit jährlich mindestens 2 300 Franken verdienen. Basis für diese Berechnung ist der AHV-pflichtige Lohn. Die Beschäftigten umfassen alle Personen (Unselbstständig- und Selbstständigerwerbende), die eine Tätigkeit ausüben, mit der sich Güter oder Dienstleistungen erzeugen lassen. Eine Person mit mehreren Arbeitsverträgen wird in diesem Sinne mehrmals als beschäftigt erfasst, sofern die Arbeitsverträge mit verschiedenen Unternehmen abgeschlossen wurden. Unter Beschäftigten wird immer die Gesamtheit der Voll- und Teilzeitbeschäftigten verstanden. Die Begriffe «Beschäftigte» und «Arbeitsplätze» werden synonym verwendet.

Arbeitsstätte (STATENT)

Eine Arbeitsstätte entspricht einem Unternehmen oder einem Teil des Unternehmens, das sich an einem bestimmten Ort befindet. Dort führen eine oder mehrere Personen Tätigkeiten für dasselbe Unternehmen aus. In der STATENT wird eine Einheit statistisch erfasst, sobald sie für sich selber oder für ihre Beschäftigten AHV Beiträge bezahlt. Die Begriffe «Arbeitsstätten» und «Betriebe» werden synonym verwendet.

Gebäude und Wohnungen (GWS und BAU)

Gebäude sind auf Dauer angelegte, mit dem Boden fest verbundene Bauten, die Wohnzwecken oder Zwecken der Arbeit, der Ausbildung, der Kultur oder des Sportes dienen.

Die Bau- und Wohnbaustatistik (BAU) weist alle neu erstellten Gebäude mit Wohnungen aus. Die Gebäude- und Wohnungsstatistik (GWS) bezieht sich auf alle am 31. Dezember des Referenzjahres in der Schweiz bestehenden Gebäude mit Wohnnutzung. Sie umfassen reine Wohngebäude (Einfamilienhäuser, Mehrfamilienhäuser), Wohngebäude mit Nebennutzung (z.B. Wohnhäuser mit Gewerbe, Bauernhäuser u.dgl.) sowie Gebäude mit teilweiser Wohnnutzung (z.B. Verwaltungsgebäude oder Schulhäuser mit Abwartwohnung, aber auch Hotels, Spitäler, Heime usw.).

Statistique structurelle des entreprises (STATENT)

La statistique structurelle des entreprises (STATENT) a remplacé le recensement des entreprises (RE) en 2011. Réalisée chaque année à partir d'informations tirées des registres (principalement ceux des caisses de compensation AVS et ceux de l'OFS), de même que sur la base de sondages auprès des entreprises, la STATENT regroupe des informations élargies sur l'univers des entreprises. La nouvelle méthode a entraîné des précisions de définition pour les notions d'«emploi» et d'«établissement».

Emploi (STATENT)

Les actifs comptabilisés dans la STATENT perçoivent au moins 2 300 francs par an pour leur activité. Le revenu déterminant est le montant soumis à une cotisation AVS obligatoire. L'emploi comprend toutes les personnes (salariés et indépendants) qui exercent une activité rémunérée permettant la production de biens ou de services. Une personne ayant plusieurs contrats de travail a par conséquent plusieurs emplois, dans la mesure où les contrats sont conclus avec des entreprises différentes. L'emploi comprend toujours l'ensemble des actifs, à plein temps et à temps partiel. Les notions d'«emplois» et de «places de travail» sont synonymes.

Etablissement (STATENT)

Un établissement correspond à une entreprise, ou à une partie d'entreprise, située à un endroit précis. Dans ce lieu sont exercées des activités pour lesquelles une ou plusieurs personnes travaillent pour le compte d'une même entreprise. Un établissement est pris en compte dans la STATENT dès que des cotisations AVS sont payées.

Bâtiments et logements (StatBL et BAU)

Les bâtiments sont des constructions durables, bien ancrées dans le sol et utilisées pour l'habitat, le travail, la formation, la culture ou le sport.

La statistique de la construction et des logements (BAU) recense tous les bâtiments avec logements nouvellement construits. La statistique des bâtiments et des logements (StatBL) se réfère quant à elle à tous les bâtiments à usage d'habitation existants en Suisse au 31 décembre de l'année considérée. Ils comprennent les bâtiments exclusivement à usage d'habitation (maisons individuelles, maisons à plusieurs logements), les bâtiments d'habitation avec usage annexe (p.ex. bâtiments d'habitation avec locaux industriels, bâtiments d'exploitation agricole, etc.), ainsi que les bâtiments partiellement à usage d'habitation (p.ex. les bâtiments administratifs ou écoles avec logement du concierge, mais également les hôtels, les hôpitaux, les homes, etc.).

Unter Wohnung ist die Gesamtheit der Räume zu verstehen, die eine bauliche Einheit bilden und einen eigenen Zugang entweder von aussen oder von einem gemeinsamen Bereich innerhalb des Gebäudes (Treppenhaus) haben. Eine Wohnung im Sinne der Statistik verfügt über eine Kocheinrichtung (Küche oder Kochnische).

Leerwohnungsziffer (LWS)

Als Leerwohnungen gelten nur diejenigen Wohnungen, die am 1. Juni auf dem Markt zur Dauermiete bzw. zum Kauf angeboten werden. Es werden alle bewohnbaren Wohnungen berücksichtigt, unabhängig davon, ob sie möbliert oder nicht möbliert sind; mitgerechnet werden auch leer stehende Ferien- oder Zweitwohnungen, die zur Dauermiete (mindestens drei Monate) ausgeschrieben sind. Befragt werden sämtliche Gemeinden der Schweiz.

Beherbergungsstatistik (HESTA)

Die Beherbergungsstatistik (HESTA) wird landesweit bei 6 000 Hotels, Kurbetrieben und Campingplätzen realisiert. Ihr Ziel besteht darin, Daten über Anzahl Betriebe, Zimmer und Betten sowie über Ankünfte und Logiernächte nach Gästeherkunftsland zu sammeln.

Sozialhilfeempfängerstatistik (SHS)

Die vom Bundesamt für Statistik erarbeitete und durchgeführte Sozialhilfeempfängerstatistik gibt unter anderem Auskunft über die Sozialhilfequote. Seit dem Jahr 2005 liegen für die ganze Schweiz Zahlen der Sozialhilfebeziehenden der wirtschaftlichen Sozialhilfe, die von den Kantonen und Gemeinden finanziert wird, vor. Hauptziel der Sozialhilfeempfängerstatistik ist es, gesicherte Informationen über die Sozialleistungen in der Schweiz für Entscheide in Politik und Praxis zur Verfügung zu stellen. Im Einzelnen beinhaltet dies folgende Ziele:

- Erfassung der Anzahl und der Merkmale der Sozialhilfebeziehenden von wirtschaftlicher Sozialhilfe auf der Ebene des Bundes, der Kantone, der Regionen und der Gemeinden;
- Information zur Dynamik bzw. Dauer des Sozialleistungsbezugs;
- Möglichkeit kantonaler, regionaler und kommunaler Vergleiche;
- Information über die Problemlage der Empfängerinnen und Empfänger von Sozialleistungen

Par logement on entend l'ensemble des pièces qui constituent une unité de construction et qui ont un accès autonome depuis l'extérieur ou depuis un espace commun à l'intérieur du bâtiment (cage d'escaliers). Au sens de la statistique, un logement dispose d'un équipement de cuisine (cuisine ou cuisinette).

Logements vacants (LWS)

On entend par logements vacants ceux qui sont destinés à la location permanente ou à la vente, c'est-à-dire ceux qui sont mis effectivement sur le marché. Les logements sont recensés qu'ils soient meublés ou non, pourvu qu'ils soient habitables. Les logements de vacances et les résidences secondaires sont considérés comme des logements vacants pour autant qu'ils soient destinés à une location durable (trois mois minimum) ou à la vente. Sont interrogées toutes les communes de la Suisse.

Statistique de l'hébergement touristique (HESTA)

La statistique de l'hébergement touristique (HESTA) est réalisée à l'échelle nationale auprès de 6 000 hôtels, établissements de cure et terrains de camping. Son but est de recueillir des données sur le nombre d'établissements, de chambres et de lits ainsi que sur les arrivées et nuitées selon le pays de provenance des hôtes.

Statistique des bénéficiaires de l'aide sociale (SAS)

La statistique des bénéficiaires de l'aide sociale, élaborée et mise sur pied par l'Office fédéral de la statistique, relève des informations permettant entre autres de déterminer le taux de bénéficiaires de l'aide sociale. Depuis 2005, les données concernant les bénéficiaires de l'aide sociale économique financée par les cantons et les communes sont relevées annuellement sur l'ensemble de la Suisse. Le but principal de la statistique des bénéficiaires de l'aide sociale est de fournir des informations fiables sur les prestations sociales en Suisse, qui puissent servir de base aux choix et aux décisions politiques. Ceci inclut plus spécifiquement les objectifs suivants:

- connaître l'effectif et la structure des bénéficiaires de l'aide sociale économique, au niveau suisse comme aux niveaux cantonal, régional et communal;
- fournir des informations sur la dynamique et la durée du recours aux prestations de l'aide sociale;
- permettre des comparaisons cantonales, régionales et communales;
- fournir des informations sur la situation des bénéficiaires de prestations sociales.

Statistik der Lernenden (SDL)

Die Schweizerische Lernendenstatistik setzt sich aus den 26 kantonal erfassten Lernendenstatistiken zusammen und umfasst alle Personen, die während mindestens eines halben Jahres Teilzeit oder Vollzeit an einem Programm für ein bestimmtes Bildungsziel teilnehmen. Die Erhebung schliesst alle Bildungsstufen von der Primarstufe 1 - 2 (Kindergarten/Eingangsstufe, 1.-2. Jahr) bis zur Tertiärstufe (ohne Hochschulen) ein. Sowohl öffentliche als auch private Bildungsinstitutionen werden berücksichtigt. Die Daten aus den 26 Kantonen werden auf schweizerischer Ebene harmonisiert. Die Statistik ist mit dem internationalen Bildungs-klassifikationsschema (International Standard Classification of Education ISCED) der UNESCO kompatibel.

Raum mit städtischem Charakter 2012 (inklusive Agglomerationen)

Der Raum mit städtischem Charakter umfasst Agglomerationen und zwei weitere Raumkategorien mit städtischem Charakter: Mehrfach orientierte Gemeinden und Kerne ausserhalb von Agglomerationen. Die Agglomerationen stellen Analyseregionen dar. Die statistische Definition von städtischen Räumen wird im BFS seit über hundert Jahren durchgeführt und bezweckt unter anderem, die Urbanisierung als grundlegendes Phänomen räumlicher Organisation zu messen. So wird ein räumlicher Vergleich zwischen institutionell unterschiedlich abgegrenzten städtischen Gebieten möglich. Die Klassierung der Gemeinden der Schweiz erfolgt nach national einheitlichen, geeigneten Kriterien (im Wesentlichen Dichtegrössen zu Bevölkerung, Arbeitsplätzen, baulicher Zusammenhang, Mindestanzahl von Einwohner/innen und Pendlerströme).

Statistische Städte

Mit dieser Typologie wird anhand von objektiven Dichte- und Grössenkriterien für jede Gemeinde der Schweiz eine Aussage getroffen, ob sie im statistischen Sinne eine Stadt ist oder nicht. Neben der statistischen Definition gibt es auch institutionelle oder historische Festlegungen, ob sich eine Gemeinde selber als Stadt bezeichnet. Die BFS-Definition der Städte hat keine rechtliche Verbindlichkeit.

Zeichenerklärung

- Ein Strich an Stelle einer Zahl bedeutet, dass nichts vorkommt (kein Fall, kein Betrag usw.).
- 0 Eine Null (oder 0,0) wird bei gerundeten Zahlen verwendet und steht nicht für den Wert absolut null.
- X Ein X an Stelle einer Zahl bedeutet, dass eine Zahlenangabe aus Gründen des Datenschutzes unterbleibt.

Statistique des élèves et des étudiants (SDL)

La statistique suisse des élèves et des étudiants résulte de 26 statistiques cantonales. Sont recensées toutes les personnes qui suivent pendant une demi-année au moins un programme visant un objectif de formation déterminé, à plein temps ou à temps partiel. Le relevé s'étend du degré primaire 1 - 2 (école enfantine/cycle élémentaire années 1 - 2) au degré tertiaire (hautes écoles non comprises) et inclut les institutions de formation publiques et privées. Les données provenant des 26 cantons sont harmonisées au niveau suisse. La statistique est compatible avec la Classification internationale type de l'éducation (CITE) de l'UNESCO.

Espace à caractère urbain 2012 (agglomérations incluses)

L'espace à caractère urbain comprend les agglomérations et deux autres catégories spatiales à caractère urbain : les communes multi-orientées et les centres hors agglomérations. Les agglomérations font partie des régions d'analyse. La définition statistique de l'espace urbain est déterminée par l'OFS depuis plus de 100 ans, afin de mesurer, entre autres, l'urbanisation, phénomène fondamental structurant l'organisation du territoire. Sa fonction principale est de permettre une comparaison spatiale entre des espaces urbains inégalement délimités sur le plan institutionnel. L'attribution des catégories aux communes de la Suisse se base sur des critères statistiques uniformes sur l'ensemble du territoire (essentiellement la densité de la population, le nombre de places de travail, le lien de continuité de la zone bâtie, des nombres minimaux d'habitants et de flux de pendulaires).

Villes statistiques

Cette typologie basée sur des critères objectifs de densité et de taille permet de définir pour chaque commune de Suisse si elle est une ville au sens statistique. A côté de cette définition statistique et pour des raisons institutionnelles ou historiques, une commune peut se décrire elle-même comme une ville. La délimitation des villes par l'Office fédéral de la statistique n'a pas de portée juridique.

Légende des signes

- Un tiret à la place d'un chiffre indique qu'il n'y a rien à inscrire (ni chiffre, ni montant, etc.).
- 0 Un zéro (ou 0,0) est utilisé pour les chiffres arrondis, et non un zéro absolu.
- X Un X à la place d'un chiffre signifie que celui-ci n'est pas indiqué pour des raisons de protection des données.

Bestellungen

Tel. 031 356 32 32
info@staedteverband.ch



Commandes

Tél. 031 356 32 32
info@uniondesvilles.ch



Preis / Prix

Fr. 40.– (inkl. MWST / TVA incl.)

ISBN

978-3-303-00639-9



Aarau Adliswil Aesch (BL) Affoltern am Albis Aigle Allschwil Allschwil
Aarau Arosa Arth Baar Baden Basel Bassersdorf Bellinz
Brugg Brugg Buchs (SG) Bülach Bulle Burgdorf Bussigny
Davos Delémont Dietikon Dübendorf Ebikon Ecublens
Genève Gland Glarus Glarus Nord Gossau (SG) Gr
Ittigen Kloten Köniz Kreuzlingen Kriens Küsnacht
Langenthal Lausanne Le Grand-Saconnex Lancy
Martigny Meyrin Mendrisio Meyrin Möhlin Mont
Münsingen Murten Murten Muttenz Neuchâ
Onex Opfikon Ostermündigen Payerne Peseux Pfäfers
Regensdorf Reinach (BL) Renens (VD) Rüschschach
Rüti (ZH) Sarnen Schaffhausen Schlieren Schwyz
Stäfa Stans Steffisburg Steinhausen Suhr Sur
Villars-sur-Glâne Visp Volkerswil Wädenswil
Wohlen (AG) Worb Yverdon-les-Bains Zermatt Zollik
Aesch (BL) Affoltern am Albis Aigle Allschwil A
Aarau Arosa Arth Baar Baden Basel Bassersdorf Bell
Brugg Brugg Buchs (SG) Bülach Bulle Burgdorf Bussigny C
Davos Delémont Dietikon Dübendorf Ebikon Ecublens (E
Genève Gland Glarus Glarus Nord Gossau (SG) Gr
Ittigen Kloten Köniz Kreuzlingen Kriens Küsnacht